

激勵信仰生命 邁向家園豐盛



台灣基督長老教會總會

2024年事工資源手冊

台灣基督長老教會 2024年事工資源手冊

目錄

前言	1
總會重點事工	
高齡關懷事工小組	2
台灣基督長老教會歷史檔案館	5
台灣普世論壇 Taiwan Ecumenical Forum,TEF	9
各委員會事工理念及年度計劃	
傳道委員會	12
教育委員會	17
教會與社會委員會	21
普世關係委員會	24
青年事工委員會	28
大專事工委員會	32
婦女事工委員會	38
松年事工委員會	42
原住民宣教委員會	46
客家宣教委員會	55
研究與發展中心	59
台灣族群母語推行委員會	62
性別公義委員會	64
傳福會／平安基金會／社福機構	66
2024年月份事工計劃總表	75
2024年行事曆	99
總會事工分擔	100
總會電子信箱一覽表	101

各委員會資源表格

教會與社會委員會	表格頁	1
牧師、傳道師在職暨退休福利委員會	表格頁	19
青年事工委員會	表格頁	55



手冊電子檔下載



激勵信仰生命 邁向家園豐盛

總幹事 陳信良牧師

在 25 年期的「21 世紀新台灣宣教運動」進入最後的階段時，一方面要為「21 世紀新台灣宣教運動」作一個總結，另一方面也得為新的宣教運動作準備。此時，我們以「激勵信仰生命 邁向家園豐盛」為 2024-2025 年的主題來成為我們在宣教上努力的目標與異象。

「21 世紀新台灣宣教運動」是以「上帝國的宣教」為目標，希望藉著「靈命更新」與「形塑共同體」兩大方向來成為我教會在宣教上實踐的方向。跟隨著普世教會的宣教觀，我們也為慶祝宣教 150 年而在「21 世紀新台灣宣教運動」下推展為期 10 年的「一領一·新倍加」宣教運動之前，確立了台灣基督長老教會所推動的宣教為具有六大面向的整全宣教，是指向上帝國—上帝主權實現的宣教，而不是只要人信耶穌、注重人數成長的宣教。

宣教，並不只是要人信耶穌、洗禮進入教會，從非基督徒成為基督徒(請注意，**使人信耶穌是重要不可輕忽的宣教面向**)。宣教更是藉著信耶穌而讓我們的生命更合於上帝的心意，使我們更照著基督的樣式來生活，通過我們的生活來宣告我們所信的上帝是位怎樣的上帝，並彰顯上帝所喜愛的世界是怎樣的世界。「激勵信仰生命」乃是希望我們的信仰不是「不冷不熱」(啟 3:15f)，而是在「靈命更新」的大方向中，以靈修、祈禱、禮拜及生活實踐來激勵我們的信仰，使信仰是「活跳跳(中文說「活潑」)」、充滿活力的。簡單地說，就是希望我們可以在宣教六面向的平衡發展中激勵信仰，使我們的信仰充滿上帝活命的氣息。「邁向家園豐盛」中的「家園」是指我們活動的地方，不論是教會、團契、中會、家庭、職場、生活的城鎮、部落，或是我們的國家--台灣。如何讓這些「家園」可以因著我們的參與而更加豐盛，更接近起初上帝創造天地時看見的美好，同時也讓我們的參與使家園中的其他人也得著上帝的祝福。當然這並不是說我教會要採取那一種宣教策略、那一種方法來落實整全的宣教，而是提醒我們再次回到上帝的面前，承認自己的罪與不足，謙卑地學習以基督的方式來過我們的生活，我們才有可能活化我們的信仰，才能使我們所處之家園更加豐盛。

在變化迅速的社會中，讓我們互相提醒我們的教會是〈台灣基督長老教會信仰告白〉所告白的教會，是「上帝百姓的團契，受召來宣揚耶穌基督的拯救，做和解的使者，是普世的，闖釘根佇本地，認同所有的住民，通過疼及受苦，來成做盼望的記號」。願我們共同以「激勵信仰生命 邁向家園豐盛」為主題，努力宣教，追求上帝的公義、仁愛與和平。



高齡關懷事工小組

助理總幹事 陳義明牧師

事工理念

邁入21世紀的關鍵時刻，新台灣宣教運動以「營造共同體、落實上帝國」為主題，落實福音釘根本土，更新人民與社會心靈，不僅合乎信仰本質，也切合時代需要。2025年台灣即將進入超高齡社會，每5人有1人是65歲以上；超高齡社會的需求及人口結構的改變，攸關經濟、產業、財政、教育、勞動及醫療之穩定與發展；國發會公布的人口推估報告，到2034年全國有一半以上人口是中高齡，超過50歲。台灣人口老化趨勢已不可逆，2060年台灣將是全球最老的國家，尤其會友人口比例超高齡的台灣教會，面對極快速老化的未來，我們是否已做好準備？老化的社會沒有人是局外人，尊重及照顧現在的長輩，就是尊重照顧未來的自己，「變老的过程」不只是老年人的任務，而是每個人的任務。我們可以觀察自己的祖父母如何慢慢變老，在他們身上看到的，我們將來也會經歷到，甚至處境更多元複雜；關懷服務長者的過程，也是整理自己的生命經驗：省思與長輩的關係、關照自己的變老過程、操練自己生命的敏銳度，也是預老的準備。過去人們從退休到過世的時間很短，隨著平均餘命增加，現在的人退休後還有超過20~30年。因此，不僅個人面對工作、生活、學習與服務，都必須調整，整個社會與國家在面對「老化」也應重新設計各項因應機制。

面對新時代的挑戰，特別是「公共神學」的興起，台灣教會應該更具體地回應「鄉土」和「人民」生死攸關的議題，只有一個願意全面擁抱生命、勇於面對當代議題挑戰且積極回應的信仰團體，才能在新時代處境中發揮影響力。值此台灣將進入超高齡社會時刻，高齡事工迫不及待，「高齡友善教會」三元素缺一不可：改善環境、裝備會友、推動事工。高齡關懷小組期能成為教會推動高齡關懷事工的支持，開發關懷高齡「身、心、靈」課程與教材，以「心靈重建」為方針，參與整個社會推行共同體的營造運動，以實際關懷行動參與教會或信徒所處的社區、部落和社群中，從事服務與愛心的見證，以建構具台灣基督長老教會特色的高齡事工，讓教會成為社區長輩及家庭的守護者，以及喜樂、平安與盼望的記號。



重點事工

一、推廣高齡關懷據點～教會活力讚(站)：

- (一) 輔導建置「高齡友善教會」據點：結合總會所屬中會/族群區會、醫院、學校和社福機構的專業事工，連結相關資源，協助建置「高齡友善教會」據點，改善教會空間、裝備會友同工及推展高齡事工，讓教會成為長者社會連結起點，長者有規律、持續走出家門與活動身體的機會，延緩身心老化，讓社區的長者在教會得到身心靈的牧養與關懷。
- (二) 辦理「成果分享會」：結合中會/族群區會、醫院、學校和社福機構辦理成果分享會，透過事工分享的過程，教會可回顧並整理事工記錄，彼此交流事工經驗，不僅在互動中學習成長，也獲得自我肯定與增強動能。
- (三) 採取「優勢觀點」培力教會及長者：破除「老人是弱勢、需要被照顧、社會負債」等三大錯誤的觀念，透過學習與行動，長者持續參與社會，形成支援網絡，成為有能力、獨立與互助的健康群體，活出長者自信、尊嚴、健康與喜悅，營造「贏在終點」的人生！

二、輔導培力教會同工團隊專業知能：

- (一) 培力與訓練專業人力及種子教師：分區辦理各項培力課程及種子老師訓練，增能也增強同工團隊的專業性；再結合中會/族群區會延續示範課程，辦理同工在職增能培訓課程，建立教會多元課程講師人才資源，如繪本、桌遊、戲劇、園藝、肌力訓練、繪畫、藝術創造、銀髮自主、生命故事...等課程。
- (二) 開發及培力教會長者志工：藉由培訓與事工，朝向實現「初老服務中老、中老服務老老」的願景，也讓教會高齡長者的教會生活與屬靈生命不退步也不休止。老也可以老得有尊嚴、有活力，令人稱羨的「酷老人」。透過社會參與長者可以活化自己，提升自信與尊嚴，活出精彩的第三人生。

三、建置「高齡友善教會」資源平台：

- (一) 「高齡友善教會網路平台」：彙整教會長者事工概況資料，及公私部門資源與教會服務成果，建置本宗教會高齡事工活動經驗分享交流平台，提供服務經驗、活動模組、研習教材及講師庫等資料，供眾教會參考使用。
- (二) 「高齡關懷事工小組」臉書專頁：提供教會高齡事工活動經驗分享交流平台，研習資訊及活動紀錄分享。

**四、研發高齡友善事工創新方案：**

- (一) 調查統計教會推動高齡事工服務的樣態：作為台灣基督長老教會高齡事工推動及研發之參考資料，及眾教會參考依據。
- (二) 「教會高齡服務事工模組與教材」：開發關懷高齡「身、心、靈」藝術領域研習課程與教材，彙整教會各項高齡事工服務經驗及成果資料，建立事工模組及教材，透過書籍、影片、成果會等方式交流分享，提供眾教會參考學習。

事工行事曆

月	日	事工項目
3	8	教會高齡關懷事工同工培力訓練(南部場)
5	17	教會高齡關懷事工同工培力訓練(台東場)
5	23-24	教會高齡關懷事工同工培力訓練(台中場)
6	17	教會高齡關懷事工同工培力訓練(新竹場)
7	18-19	教會高齡關懷事工同工培力訓練(台北場)
8	17	教會高齡關懷事工同工培力訓練(新北場)
9	20	教會高齡關懷事工同工培力訓練(嘉義場)
10	28	教會高齡關懷事工同工培力訓練(台北場)
全 年 度	輔導培力有意願之教會推動高齡事工，建立【教會活力讚(站)】	
	結合中會/族群區會辦理教會【高齡課程種子老師】研習活動 (包含銀髮自主、繪本、桌遊、肌力、繪畫、藝術創意、生命故事...)	
	連結馬偕、彰基，新樓失智共照中心推動失智守護活動	
	推廣病人自主權利法	
	推廣高齡事工小組粉絲專頁	
	連結總會大專事工委員會、婦女事工委員會、松年事工委員會 辦理相關同工培力研習	



PCT歷史檔案館官網

台灣基督長老教會 歷史檔案館

幹事/主任 盧啟明牧師

你要安置路標，豎立路牌；你要尋找你走過的那條大路。
耶利米書 31:21a (現代中文譯本 2019 版)

事工理念

PCT 歷史檔案館暨教會歷史委員會分別為總會所屬的研究典藏和文化宣教單位，堪稱本宗的「國史館」與「文化部」，職責在於典藏管理教會檔案，透過原始資料維護歷史真實樣貌，並為教會、學界和社會提供檔案加值應用和歷史推廣教育。事實上，本宗向來深具歷史意識，從十九世紀福音來台的開拓時代，宣教師和本地信徒即致力保存教會文物，藉此汲取經驗、回顧恩典。1951 年台灣基督長老教會總會成立，1957 年成立教會歷史委員會，自黃武東等前輩牧長開始，繼續收集史料，但因初期資源不豐，行政更迭變化，這批寶貴的文物曾在南北各地顛沛流離，期間建築傾頹、風雨摧殘，甚至珍品被盜，處境堪慮。後於 1987 年暫放長榮中學校史館至 2019 年。

然而，文物維護必須持續投入心力，資料的校勘蒐審應有專責單位，才是正確的方向。2003 年，因文化意識揚升，又有一些資源契機，教會界再次呼籲籌設新館，過程幾經波折。後來，總會教會歷史委員會持續努力，2013 年終獲台南神學院董事會同意及總會常置委員會接納籌建小組報告，歷史檔案館獲得台南神學院提供土地，並與黃彰輝紀念圖書館共同建造。2017 年 3 月共構建築動土，2019 年 11 月落成啟用，正式開始運作。

館舍建築樓地板上下各約 80 坪，一樓為行政與閱覽區；二樓則是檔案庫房，牆面皆為特殊庫板，配置全時控制的恆溫(18°C)恆濕(45%)系統、軌道移動式密集檔案櫃及獨立發電機，整體架構比照行政院國發會檔案管理局之標準。

PCT 歷史檔案館現有空間可容納檔案長度 1.3 公里，約合 3,500 個檔案箱，2017 年賴永祥長老更捐贈文書 3,000 餘冊，充實館藏。調閱歷史檔案與開架圖書不同，必須事先聯絡，或上網透過館藏清冊，填寫調閱單，由館員從庫房取出交給研究者使用。希望能和毗鄰的台南神學院黃彰輝紀念圖書館和甘為霖紀念館發揮共構的文史研究功能。



通常，教會史料的收藏依據 Archie R. Crouch(1989)、王成勉(1994)、鄭仰恩(1999)的建議範圍有六大類：

1. 議錄報告(含手冊、帳簿、書函、會員名簿等)。
2. 書信照片(含人物傳記、手札信件、相冊等)。
3. 專論書冊(專題論述、簡介、小冊、一覽表、研討會活動冊等)。
4. 書報期刊(教會刊物、週月年報、紀念刊、沿革史等)。
5. 學術出版(教會史學位論文、研究報告、教會機構出版之學術性刊物)。
6. 珍本文物(善本書、器物等)。

根據檔案學概念，典藏受贈文書應以原始序列和全宗原則來處理。同時，依照 2017 年 62 屆總會通常議會通過的〈檔案管理條例〉，總會檔案最遲應於 30 年後開放應用；各教會、機構的歷史資料必須有一定的點收、立案、編目、保管及檢調之程序，重要檔案不得隨意抄錄、隱匿、銷毀或藉故遺失，違者將有罰則。可以預見的，未來將有更多史料在合理範圍內開放，透過申請手續供各界閱覽研究。台灣基督長老教會也必須強化學術研究、史料搜審、史籍編纂、文物典藏及展覽推廣等重要課題，這的確是宣教事工和信仰尋根之一環。

當前，本宗從 2010-2020 年的「一領一·新倍加宣教運動」回到 2000-2025 年完整架構的「21 世紀新台灣宣教運動」，強調以「上帝國」為目標的整全宣教觀，指出教會是參與上帝宣教的器皿，而不是宣教的目標。因此，對內推行「靈命更新」，對外則是「心靈重建」，關懷社區和普世，強調不可區分的「共同體」。基督徒應以台灣實況為背景，在處境中詮釋神學，希望貼近本土人民，而歷史的反思與眺望，就是信仰的實踐。

誠然地，聖經就是一部回首足跡的救恩史。眾人皆知存史之重要，其關乎基督徒身分認同的深層概念，惟歷史之根則在於史料文物的收集、整編、詮釋及研究。盼望我們真正成為一個「有歷史感」的教會，凝聚全體台灣基督長老教會，激勵信仰生命，邁向家園豐盛！



事工計畫

一、教會歷史委員會

1. 與國立台灣歷史博物館共同出版《台灣基督長老教會資料彙編》系列叢書。
2. 出版《台灣基督長老教會 150 年史》，區分三冊：分期史、專題史、原住民族史。
3. 辦理台灣基督長老教會文物借展與維護，協助文化宣教事工。
4. 宣導台灣基督長老教會檔案管理條例，協助本宗教會、機構妥善保管史料。
5. 協同管理「賴永祥長老史料庫」網站。
6. 協同整理編目鄭兒玉、徐謙信、林哲夫等史料檔案和書籍。
7. 協同執行台灣世界記憶國家名錄之教會文物申報與文物普查專案推動。
8. 協同 PCT 歷史檔案館、台南神學院及總會小組等，規畫歷史文物展覽空間。

二、PCT 歷史檔案館

1. 提供研究資料：本館主要收藏政策為十九世紀以降的洗禮簿、議事錄、宣教報告、紀念刊、地圖照片、歷史文物等，是本宗最核心的歷史資料，扮演宣教智庫角色。
2. 提供輔助課程：搭配台灣教會史或本土神學等課程，進行史蹟考察、史料勘驗、家譜撰寫、口述歷史及紀念刊編寫之訓練。
3. 協助申請專案：本館於 2020-2023 年已執行七個政府委託專案，總經費超過 1,340 萬元，近期包括：「111-112 年台南市台灣基督長老教會 19-20 世紀宣教文物普查及潛力古物價值調查研究計畫」、「111-112 年台灣基督長老教會歷史文獻修護典藏計畫」等，可分享經驗，協助申請文史專案。
4. 舉辦論壇展覽：成為推廣社會教育的窗口，回顧宣教、教育、文化、現代化等歷史意義；定期研擬歷史主題，向學界邀稿，開放各界參與，並將成果集結出版。
5. 捐贈文物整理：如鄭兒玉牧師、徐謙信牧師、林哲夫教授文書、總會研發中心移交檔案等。
6. 線上數位典藏：國家圖書館台灣記憶系統(Taiwan Memory)「台灣基督長老教會文獻」。台灣學術機構典藏系統(Taiwan Academic Institutional Repository, TAIR)。



事工行事曆

月	日	事工	地點/備註
一	11	第 68 屆第 1 次 總會歷史文物展覽空間協調小組	本館
二	1	台南《400+》西方宗教教育特展	台南神學院甘為霖館
	16	第一季文物蒐審會議暨館務教育訓練	本館
三	7	2024 年文物普查計畫期初審查會議	本館
	30	第一季台灣教會史團契例會	本館
四	16-19	第 69 屆總會通常議會 協助大專事工委員會呈現宣教史	彰化基督教醫院
五	3	第二季文物蒐審會議暨館務教育訓練	本館
	16	第 69 屆第 1 次教會歷史委員會	總會事務所
六	16	台灣基督長老教會 150 年史 新書發表會	東門巴克禮紀念教會
	29	第二季台灣教會史團契例會	本館
七	1	暑期建教合作課程開始	與東海大學歷史系合辦
八	2	第三季文物蒐審會議暨館務教育訓練	本館
	15	2024 年文物普查計畫期中審查會議	本館
九	12	第 69 屆第 2 次教會歷史委員會	總會事務所
	21	賴永祥文集 VIII：回憶錄增補 新書發表會	台北和平教會
	28	第三季台灣教會史團契例會	本館
十	17	第 69 屆第 1 次 總會歷史文物展覽空間協調小組	本館
十一	1	第四季文物蒐審會議暨館務教育訓練	本館
	7	2024 年文物普查計畫期末審查會議	本館
十二	19	第 69 屆第 3 次教會歷史委員會	總會事務所
	28	第四季台灣教會史團契例會	本館



台灣普世論壇

Taiwan Ecumenical Forum, TEF

事工理念

一、何謂 TEF 為普世教會所共有？

TEF 源自 2017 年 PCT 所主辦的一場國際研討會，在聆聽、了解進一步同理台灣的困境後，與會普世夥伴自發性提議成立『台灣普世論壇』，讓普世教會在這一次研討會後仍有關懷台灣的平台。TEF 成立的精神是由普世教會陪伴 PCT 以及台灣人民同行於追求公義與和平之旅，所以其負責決策的執行小組必須廣邀普世夥伴，以致於 TEF 的決策不是 PCT 說了算。這個對 PCT 而言陌生的運作模式，因為諸多外來觀點的注入，大幅降低我們台灣本位的盲點，更從普世夥伴得到豐富的學習和激勵。

相對而言，PCT 也必須容忍外來的挑戰。PCT 所發表的一篇公開聲明曾引用前美國副總統彭斯挺台的言論，有一些普世教會夥伴表達質疑。普世運動譴責以美國為首的「帝國」體系，藉由全球化經濟、自由貿易市場的機制，嚴重破壞全人類的生存公義和地球的生態永續，某些友好的普世夥伴不解 PCT 身處普世運動的洪流中，卻選擇性依附美國的政治立場，該如何論述是 PCT 的一大課題。

二、TEF 與 PCT 對內、對外的艱難

TEF 既為普世教會所共有(collectively owned)，與 PCT 有什麼關係？基本上類似全球合作暨訓練架構(Global Cooperation and Training Framework, GCTF)與台灣外交部(MOFA)的關係，GCTF 是 MOFA 與 AIT 合作的產物，也是美國政府為幫助台灣突破國際孤立的策略。2015 年成立時算是特殊臨時性方案，但因成效卓著，2019 年日本主動要求加入，2020 年方成台美雙方政府正式認可的官方合作機制。TEF 與 PCT 的關係與之雷同。

2017 年 TEF 籌備期間，PCT 曾派四人訪問團親至日內瓦 WCC 總部，誠摯邀請其總幹事 Olav Fykes Tveit 擔任 TEF 主席。當時 PCT 的自信來自兩點，其一 Olav 總幹事於 2015 年應邀來台為 PCT 150 週年慶的感恩禮拜講道，其二 2006 年成立的「韓國普世論壇」(EFK)是個類似 TEF 的平台，長期以來由 WCC 陪伴支持，現任主席是 WCC 國際事務部主任 Peter Prove 擔任。但結果無法如願，Olav 沒有接受邀請，反倒期待促成 PCT 與中國教協(CCC)的對談。原定於 2018 年 3 月在日本京都由 WCC 主持的對談，最後一刻因 CCC 以時間不便為由，終告破局。



除了 WCC，亞洲教會協會 CCA 也以拖延方式回覆 TEF 的邀請。CCA 總幹事 Mathews George Chunakara 稱須交執委會議決，執委會稱 CCA 法規對這類邀請沒有可依循的原則，遂議決成立研議小組研擬相關規定，該小組已研議超過五年時間仍沒回應。

以上都是 TEF 外在嚴峻的挑戰，不幸的是 PCT 內部無形阻力一直存在，如：Covid-19 疫情初期前總會總幹事林芳仲牧師病倒，頓時間影響該組織的運作，導致除了 2018 年台灣普世論壇大會，起步和成立的這段期間面對許多挑戰。

從組織上來看 TEF 是超越 PCT 的組織，所以不可能納入 PCT 的架構；但事工需要專人負責，因此，陳信良總幹事在新團隊成形時將之整體歸入普世部門負責，目前由總會普世辦公室來負責相關事工。

三、TEF 有效嗎？

論壇成立至今，這個問題一直有人問。台灣普世論壇不是活動、會議、單位或機構，它是一個運動，是普世運動的一部分。

每一個運動都需要時間的發酵與條件的醞釀，更何況 TEF 這個運動從起步就仍需扶持和發展。過去只因邀請「普世教協」加入該運動支持，就被「中國教會協會」視為台灣基督長老教會的挑釁之舉。經歷推行任何運動都有阻力的現實；但 2019 年香港所發生的事件提醒我們，還有選擇的時候千萬不能靜默不出聲，「台灣普世論壇」正是我們所開闢一個向國際社會、普世教會為台灣發聲的管道。「韓國普世論壇」(EFK) 成立 15 年，至今尚未走入完結篇，TEF 尚有長遠的路要努力。官方、民間均有許多不同的單位、團體、個人在各自的領域和崗位努力，希望突破國際孤立的困境讓台灣被看見。「台灣普世論壇」正是這開疆闢土中的一環，所以不必問「有效嗎？」因為答案需要時間來印證。該問的是「我們能作什麼？」來支持。

四、展望區域和平的新契機

2022 年年初，發生了一件撼動全世界的事件：俄羅斯以軍事武力侵略烏克蘭。雖然俄羅斯單方面稱說「特別軍事行動」；然而，這實質上，是徹徹底底的侵略，而且是以軍事武力殘暴地攻擊平民百姓，俄羅斯此舉更是牽動全世界的敏感神經，許多國家無不譴責俄羅斯政府的行為。然而，從這個戰事當中，更可以看見中國對目前戰爭情勢的態度，也逐漸讓許多國家與普世教會看到中國的真面目，紛紛把注視的眼光投入到台灣，開始更加關心台灣的和平與未來，以及印太地區的區域和平。



此外，通過世界傳道會今年六月在台灣所舉辦的「世界傳道會會員大會」(CWM-Annual Member Meeting)中、所發表的「世界傳道會挺台聲明：不被遺忘，不再孤單」，這份聲明中強調台灣所面臨的處境，同時也鼓勵並扶持台灣與台灣基督長老教會。對台灣基督長老教會、甚至是普世教會來說，從未有過普世組織主動為台灣的處境發表聲明。因此，世界傳道會是相當有前瞻性，並帶著先知性的呼聲來陪伴台灣與台灣基督長老教會同走公義與和平的旅程。

除此之外，後疫情的時代下，台灣普世論壇在2023年9月7日、8日召開疫情後的執行小組(SG)實體會議，這使這個運動看見一個新的契機和突破。首先是，新任的兩位召集人世界傳道會總幹事 Jooseop Keum 和普世改革宗教會聯盟公義和見證執行幹事 Philip Peacock 牧師仍決議持續支持台灣普世論壇的運動，並且也在執行小組會議中，凝聚普世教會的共識，再成立夥伴小組(Partnership Group)和倡議小組(Advocacy Group)，一面強化跨宗派的普世連結；另一面，積極的向 WCC 和 CCA 等普世組織叩門，希望他們也一併在關鍵的時刻加入台灣普世論壇，支持此項普世運動。

過去「台灣普世論壇」正像那隻不計代價的鳥兒，在普世教會界努力尋求同伴支援，而今黑暗的隧道已近尾聲，TEF 更需要台灣眾教會、本宗教會牧者的肯定與支持。這不只是普世共同擁有的平台，更是台灣人民共同擁有向世界發聲的平台與管道，需要你、我共同呵護珍惜。



傳委會網頁

傳道委員會

傳道幹事 陳澤胤牧師

事工理念

總會傳道委員會前身為「總會傳道處」，早在 1951 年總會成立時即開始運作，並於 1966 年第十三屆更名為「傳道委員會」。至今，一直是台灣基督長老教會總會組織體制下的重要部門。

傳道委員會不只是計劃、執行整體教會之傳道事工，更負擔起本宗傳道人的管理及培訓工作。從總會組織分工來看，因為事工的需求，各個委員會及機構其實都在各自的領域中、以更專業的角度來宣揚福音。因此，從傳道委員會條例中明確指出任務範圍，即本會之設立，被期待成為國內傳道事工的整合平台、牧職同工的培育及管理、國外宣教師的差派等，而實際事工上也觸及牧者信徒的靈性養成、國內外教會的夥伴宣教。

2000 年起，台灣基督長老教會展開為期 25 年的「21 世紀新台灣宣教運動」，期間包含 2011-2020 年間以「一領一·新倍加」來強化第二階段的落實。現今，這一長期的宣教運動已邁入第三階段，將持續以整全宣教的理念，強調「組織再造、教會再發展」為主軸，來使整體教會落實「以大誠命完成大使命」的見證！在這樣的宣教脈絡下，教會不只看重人數的增長、建立在地更大的影響力，而更要把眼光看得遠大，整合整體教會的機構、組織，並透過各中會促進教會的再發展，連結政府部門、民間社團、鄰里社群，將自己視為融入在 21 世紀台灣社會及教會所處社區中的一份子，以實際行動來見證上帝恩典的同在、以信仰行動來活出基督樣貌，用愛感染周遭的人們，實踐「上帝的宣教」(Missio Dei)。

因此，如何透過目前的組織體制，培養適合教會現況需求、深入社會各階層宣教的教牧人員，於是成了本會最重要的任務之一。為了提升傳道人委身心志、對本宗體制及信仰精神的認知，本宗全職事奉者的培育及評鑑制度，「超前部屬」至道碩班入學前的推薦。透過「報考本宗神學院道學碩士班推薦制度」並明定「實施細則」，讓欲入學本宗神學院道碩班者於入學前一年，能透過實際服事來委身於教會生活、並藉由服事輔導使小會在陪伴關懷之下，能落實推薦。後續中會/族群區會根據小會服事輔導記錄，再輔以人格測驗結果，來評估受報考者的特質，是否適合推薦入道碩班，栽培為我教會全職傳教者。此外，本會也舉辦「南神、台神、玉神道碩新生聯合退修會」，讓本宗牧者從道碩新生起就能彼此認識，盼望在未來服事生涯，能有著更密切、合一的團契關係。



本宗「傳道師」作為神學院道碩班畢業後的實務養成階段，在職教育制度強調師徒制的「傳道師一對一實務指導」，促使中會/族群區會內傳道師，在牧會初期能夠從「做中學」的過程，得到牧長前輩的經驗傳承。當然，為了回應地方教會的期待，建立起對於道碩畢業生取得分派資格、可被任命為傳道師之審查更加慎重嚴謹，除了瞭解畢業生在校學業成績、校園團契生活，更是看重教會實習狀況、人格評估等方面，以便在面談時能對將進入牧會生涯的畢業生個別提醒、為教會把關、甚至暫不適任者加以輔導，以此盼穩定傳道人素質、成為教會宣教的穩健基礎。

在宣教事工方面，面對城鄉差距日益擴大、國際交流頻繁的現況下，本會也積極與各相關部門協調，持續推動各式夥伴宣教工作。在國內，本宗牧者信徒的靈性養成、讀經運動的推行落實、跨族群的夥伴宣教關係、都原教會的開拓與發展，都是目前所關注的重要議題。國外部份，亦持續差派國外宣教師長期駐任國外教會，除了關心旅居國外的台灣人、參與當地合作教會或機構的宣教事工，更賦予宣教師普世交流的任務，讓外國教會及基督徒更加認識理解台灣的現況處境，亦透過此機會與國外教會積極交流宣教議題，來發揮台灣基督長老教會在國際間的影響力，貢獻整個基督教世界。

此外，本會與總會研發中心持續合作「現代台灣教會牧養及宣教模式」方案，連結具相關經驗之牧長、專家學者，評選優良「牧師資格核定工作報告」，以作為案例，探討合於台灣現況的教會發展模式，期待透過研討會及論壇等方式，交流各方意見。

傳道委員會作為我教會傳道人才的培育、宣教發展、事工資源整合的重要部門，將持續盡本分來完成上主託付的使命，盡力在各項事工之中。同時，也將搭配各中會/族群區會的特色及需要，共同來推動有效的處境化宣教事工，使教會真正能「釘根在本地，認同所有的住民，通過愛與受苦，來成做盼望的記號。」

事工計劃

一、推動新眼光讀經運動

1. 與台灣教會公報社合作出版《新眼光讀經手冊》、《少年新眼光讀經手冊》。
2. 培育新眼光聖經信息寫作人才。
3. 舉辦新眼光讀經分享會。
4. 推廣手機「新眼光讀經運動」APP 應用程式。

新眼光讀經運動 APP	
Android	iOS
	



二、推動靈性養成培育事工

1. 舉辦泰澤靈修學習之旅，兩年一次**(與原宣委員會、青年事工委員會合作)**。
2. 發展靈性養成事工。
3. 規劃靈修研習或見證分享會。
4. 協辦全國愛修會。

三、牧師養成及牧職管理

1. 強化「報考本宗神學院道學碩士班推薦制度」
 - (1) 促成本宗神學院道碩報考生於報考前一年，由小會安排服事輔導。
 - (2) 辦理本宗神學院道碩報考生「人格測驗」暨服事輔導說明會。
2. 傳道師養成與分派
 - (1) 舉辦「南神、台神、玉神道碩新生聯合退修會」。
 - (2) 配合中會/族群區會關懷道碩班在學學生。
 - (3) 審查道碩畢業生「傳道師受派資格」。
 - (4) 舉辦「傳道師職前訓練會」(與原宣委員會、客宣委員會合作)。
 - (5) 進行傳道師分派作業(與原宣委員會、客宣委員會合作)。
3. 執行「傳道師在職教育制度」
 - (1) 協助各中會/族群區會執行傳道師在職訓練及一對一實務指導，內容包括：婚喪關懷、節期禮拜、信徒培育、社區宣教、母語文化、信仰教制。
 - (2) 開設「傳道師在職訓練會」，內容包括：愛與受苦訓練會(URM)、和解的使者培訓(TPN)、上帝百姓團契培訓(OST)、基督徒靈性養成(CSF)等課程。**(前三項課程由教社委員會統籌辦理)**。
 - (3) 落實傳道師族群語言認證檢定制**(由台灣族群母語推行委員會辦理)**。
4. 辦理牧師資格檢定
5. 推動教牧進修研習
 - (1) 新馬台泰港印教牧激勵營，兩年一次。
 - (2) 北美教牧進修。
 - (3) 協辦神學院教牧研習。
6. 每年清查牧師、傳道師假別及現職狀態**(總委會交辦)**
7. 彙編《教會一覽表》



四、推動國內宣教事工

1. 建立國內夥伴宣教 Partnership in Mission **(與原宣委員會合作)**
 - (1) 促成國內都市教會與原住民教會建立夥伴教會關係。
 - (2) 配合原住民宣教委員會關心都市原住民信徒在都市成立團契或教會。
 - (3) 發展夥伴教會之間的跨文化宣教合作，如：福音隊、文化或事工交流。
2. 發展「現代台灣教會牧養及宣教模式」方案 **(與總會研發中心合作)**
 - (1) 籌組現代台灣教會牧養推動小組。
 - (2) 研討現代台灣教會牧養模式。
 - (3) 評選優良「牧師資格檢定工作報告」，相關宣教案例列入研討。
3. 促進教會再發展
 - (1) 研討切合台灣實況之教會宣教方案。
 - (2) 舉辦宣教相關議題之論壇、研討、或座談會。
 - (3) 鼓勵各中會/族群區會舉辦「教會宣教案例」研討會。
 - (4) 推動各地教會落實「教會再發展與事工更新」方案。

五、發展國外宣教事工

1. 差派及關懷國外宣教師。 **(與普世關係委員會合作)**

英國：陳郁分。

日本：郭寬城、Divan Suqluman 全彩雲、李敏功、張文明、李弦、李智仁、郭世宗。

泰國：游志祥。

緬甸：賴毅穗、謝怡雯。

馬來西亞砂勞越：Tiban Taki-Hunang 乎南·笛伴、Qaisul Soqluman 全文河。

紐西蘭：唐頌恩、郭慧君。
2. 落實普世宣教地方化，鼓勵中會/族群區會、地方教會支持及參與國外宣教。
3. 關懷國外台灣人教會，派員巡訪、培靈、造就 **(與台南神學院合作)**。

相關資源

事工分享	表格下載	相關法規	奉獻代禱
			



事工行事曆

月	日	事 工	備 註
一	3-8 21 22-23	2023 北美教牧進修(返台舉行) 國內外宣道奉獻主日 新眼光讀經寫作工作坊I	台灣
二	19-21 22 全月	全國愛修會 第 68 屆第 4 次委員會 教會申請傳道師作業	
三	11、18、21 全月	傳道師受派資格審查面談 教會申請傳道師作業	南神、台神、玉神
四	8-9 全月	新眼光讀經寫作工作坊II 教會申請傳道師作業	
五	2 28 31	第 69 屆第 1 次委員會 布農族三中會、阿美族三中會分派協調會 優先分派傳道師及機構傳道師申請截止	總會事務所 總會事務所
六	6 24-26 25 六月底至八月 全月	優先分派區域及機構傳道師面談 傳道師職前訓練會與分派 第 69 屆第 2 次委員會 派員巡訪、培靈、造就國外台灣人教會 《教會一覽表》資料蒐集	總會事務所 聖經學院 聖經學院 南美洲
七	20 27 25 全月	道碩報考生人格測驗暨服事輔導說明會(北部場) 道碩報考生人格測驗暨服事輔導說明會(中部場) 第 69 屆第 1 次常委會 《教會一覽表》編輯校對	台北 台中 總會事務所
八	3 10 18-23 31	道碩報考生人格測驗暨服事輔導說明會(南部場) 道碩報考生人格測驗暨服事輔導說明會(東部場) 傳道師在職訓練 URM 初級班 中會/族群區會牧師傳道師現職彙整表繳交截止	高雄 花蓮
九	5-7 22-27 24-29 全月	南神、台神、玉神道碩新生聯合退修會 傳道師在職訓練 TPN 第一單元 新馬台泰港印教牧激勵團(暫定) 牧師傳道師現職彙整、清查	聖經學院 聖經學院 馬來西亞
十	7 14-23 30	第 69 屆第 3 次委員會、人格測驗說明會 2024 北美教牧進修(暫定) 「新眼光讀經」推動小組會議	總會事務所
十一	11-13 20-22	傳道師在職訓練 OST 傳道師在職訓練 CSF	聖經學院 聖經學院
十二	3	第 69 屆第 2 次常委會	總會事務所
2025 一	6-7 19	新眼光讀經寫作工作坊I 國內外宣道奉獻主日	



教育委員會網站

教育委員會

教育幹事 李位鼎牧師

「以色列人哪，你們要留心聽！上主是我們的上帝；唯有他是上主。你們要全心、全情、全力愛上主—你們的上帝。今天我向你們頒布的誡命，你們要放在心裡，殷勤教導你們的兒女。無論在家或出外，休息或工作，都要不斷地溫習這誡命。你們要把這誡命繫在手上，戴在額上，寫在家裡的門框和大門上。」

申命記 6 章 4-9 節

「……我來的目的是要使他們得生命，而且是豐豐富富的生命。」

約翰福音 10 章 10 節

事工理念

21世紀新台灣宣教運動以「營造共同體，落實上帝國」為主題。期盼各教會對內能推動「靈命更新」，深化委身宣教事工，以營造基督徒的信仰共同體。另一方面，教會對外推動「心靈重建」，在家庭/社區/校園/職場來營造生活共同體，共創21世紀新而美麗的台灣。

一、目標

落實上帝國培育上帝兒女，營造共同體帶來豐富的生命。

二、策略

(一) 營造共同體：「教會、家庭、生活圈」三合一

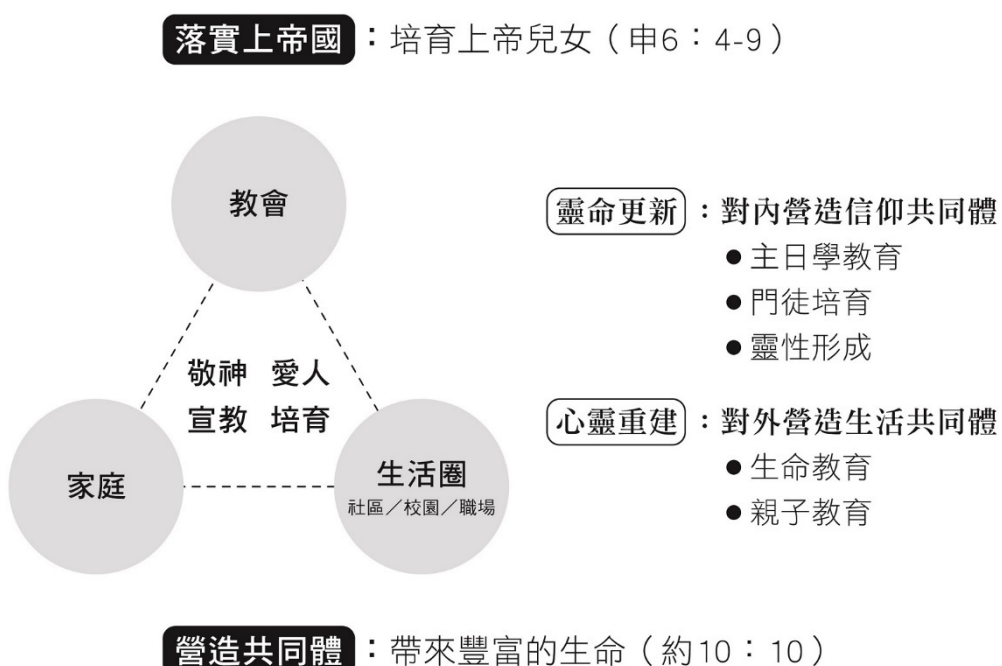



(二) 成為中會及教會的後勤中心（總會規劃與供應，中會/教會推動與執行）



事工計劃

一、主日學教育事工

(一) 出版事工

1. 出版新編六年輪兒童主日學聖經故事教材。
2. 出版導師季刊。
3. 出版暑期教材。
4. 出版信徒培育教材及叢書。

(二) 活動事工

1. 舉辦教材研習會。
2. 舉辦MEBIG研習。
3. 舉辦主日學老師靈命培育生活營。
4. 與各中會/族群區會教育部合辦主日學教材教學研習會。
5. 與各中會/族群區會教育部合辦主日學校長座談會。

(三) 線上數位事工

1. 維護及管理基督教教育中心網頁。
2. 維護及管理兒童主日學教材資源網。
3. 維護及管理大手牽小手兒童聖經故事網。
4. 建構2024暑期教材網頁資料庫。



5. 維護及管理PCT線上兒童主日學YouTube頻道。
6. 維護及管理主日學教材FB粉絲團。
7. 製作新編六年輪兒童主日學教材課程影片。
8. 製作大手牽小手兒童聖經故事課程影片。

二、門徒培育事工

(一) 出版事工

出版門徒培育教材。

(二) 活動事工

與各中會/族群區會教育部合辦門徒培育訓練會。

三、靈性形成事工

(一) 出版事工

1. 出版三一原型牧養系列叢書。
2. 出版基督徒靈修系列叢書。

(二) 活動事工

舉辦靈性形成研習會。

四、生命教育事工

(一) 出版事工

1. 出版幼兒、兒童、青少年生命教育教材。
2. 出版生命成長系列叢書。

(二) 活動事工

1. 舉辦生命教育種籽講師培訓營。
2. 與各中會/族群區會教育部合辦校園故事志工培育。

五、親子教育事工

(一) 出版事工

出版繪本叢書。

(二) 活動事工

與各中會/族群區會教育部合辦親子座談會。

相關資源

 <p>基督教 教育中心</p>	 <p>兒童主日學 教材資源網</p>	 <p>大手牽小手 兒童聖經 故事網</p>
 <p>暑期教材 資源網</p>	 <p>PCT 線上 兒童主日學 YouTube 頻道</p>	 <p>主日學教材 FB 粉絲團</p>



事工行事曆

月	日	事工項目	地點
一	17	第68屆第3次委員會	總會事務所
		出版兒童主日學4~6月教材	
		出版導師季刊	
二	1-6	日本愛隣教會MEBIG研習	愛隣教會
	24	暑期及主日學教材研習	基隆教會
		出版暑期教材	
三	2、9、 16、23、 30	暑期及主日學教材研習	新竹教會、大里教會、 祥和教會、東門巴克禮 紀念教會、竹門教會
四	13、20、 27	暑期及主日學教材研習	屏東教會、比悠瑪教會、 濟南教會
		出版兒童主日學7~9月教材	
		出版導師季刊	
五	13	第69屆第1次委員會	總會事務所
	4、11、 18、25	暑期及主日學教材研習	蘭陽教會、花蓮港教會、 更生教會、埔里教會
七		出版兒童主日學10~12月教材	
		出版導師季刊	
八	19-20	第19屆生命教育種籽講師培訓營	崇光中學
九	9	第69屆第2次委員會	總會事務所
十	20	教會教育事工奉獻主日	
		出版兒童主日學1~3月教材	
		出版導師季刊	
十一	15-16	第18屆主日學老師靈命培育生活營	聖經學院
全 年 度		不定期委員會小組會議	
		與各中會/族群區會合辦主日學教材研習、主日學校長座談會、門徒 培育訓練會、親子座談會	
		出版各類教材及叢書	
		製作新編六年輪兒童主日學教材課程影片	
		製作大手牽小手兒童聖經故事課程影片	



總會教社網站

教會與社會委員會

教社幹事 林偉聯牧師

事工理念

自 1865 年馬雅各醫師來台，開始醫療關懷之宣教工作後，台灣基督長老教會便以信仰與實踐之精神積極參與台灣的社會關懷工作。由最初切入的醫療衛生、教育；戒嚴時期為發揚並支持公義、真理而不遺餘力的政治參與，發表關於台灣前途的三個宣言。從關心國家前途到對弱勢族群的關懷，都是本會重點事工。我們曾對礦工、身心障礙、漁民、原住民、勞工、雛妓等提供關懷服務。我們也積極參與社會運動，關心政治受害者，為維護台灣人權及司法正義而努力。

1951 年南北教會合一成立總會，設置事業處辦理醫療及社會服務等事工，1973 年設立「社會服務委員會」(第 20 屆總會)，並於 1977 年鼓勵中會設立社服部，1989 年改組為「教會與社會委員會」(簡稱教社委員會)。目前事工依照「公義和平」、「永續環境」、「急難救助」、「社群關懷」四大主軸，辦理 30 幾個專案事工。

事工計劃

一、公義和平

「因為上帝的主權不在於飲食，而在於聖靈所賜的公正、和平、喜樂。」

羅馬書 14:17

1. 以正名、制憲、入聯路線，推動台灣成為新而獨立的國家。
2. 關心政治受害者及家屬，辦理相關追思紀念及聲援行動。
3. 強化居住正義與就業安全，關心國人基本人權中生存權及就業權問題。
4. 推動轉型正義、司法改革等人權事工，紀念世界人權日(12/10)。
5. 持續鼓勵各中會/族群區會設立公義行動教會。
6. 辦理及推廣社會行動培訓：和解的使者(TPN)、非暴力抗爭(NVS)、全民防衛(CBD)等。



二、永續環境

「上帝的神能已將一切關乎生命和虔敬的事賜給我們，
皆因我們認識那用自己榮耀和美德召我們的主。」

彼得後書 1：3

1. 推動非核家園，重申反核宣言，與反核團體合作辦理相關活動。
2. 推動「減塑環保行動」、「惜食計畫」，邀請全台教會、機構共同參與實踐垃圾減量減塑、珍惜食物。
3. 鼓勵各中會/族群區會分區辦理「全國淨灘護山」活動。
4. 推廣再生能源，鼓勵教會裝設再生能源設施。
5. 關注生態永續，反對國土不當開發。
6. 倡議里山農業技術(Satoyama)，還給土地一個和諧共融的新境界。
7. 響應「拜五顧未來」(Fridays For Future)行動，加入 ECO Church 行列。

三、急難救助

「免得身上分門別類，總要肢體彼此相顧。若一個肢體受苦，所有的肢體
就一同受苦；若一個肢體得榮耀，所有的肢體就一同快樂。」

哥林多前書 12：25-26

1. 受理各中會/族群區會教社部及普世教會轉介急難救助個案申請。
2. 辦理跨機構急難救助合作事工，強化地區資訊交流與合作。
3. 不定期舉辦急難救助訓練及防災、減災訓練，建立韌性部落/社區。
4. 與慈善團體共同推動家屋重建方案，照顧受災及弱勢家庭。
5. 鼓勵所屬醫院推動偏遠醫療及跨國義診，參與防疫救助事工。
6. 捐助普世合作教會進行救災工作，派遣義工前往災區進行家園重建。

四、社群關懷

「要賣掉你們所有的，把錢賙濟窮人；要為自己預備不會破損的錢袋，把財寶存在天上。
在那裏，財寶是使用不盡的；因為盜賊偷不到，也沒有蟲蛀。」

路加福音 12：33

1. 關懷愛滋主日(12月第一主日)，紀念國際身心障礙者日(12月3日)。
2. 舉辦愛與受苦研習營(URM)，強化社區組織人才培訓。
3. 關心移民與難民，投入人道救援與輔導機制，推動難民法立法。
4. 爭取公、私部門資源來協助地方教會進行弱勢家庭課後陪讀。
5. 相挺烏克蘭，派遣醫療團前往義診，捐贈人道物資。



事工行事曆

月	日	事工	備註
一	5	第68屆第3次常委會	
二	28前後	228事件77週年紀念	與台灣國家聯盟、二二八關懷協會等合辦
三	5-6	第68屆第3次委員會暨教社事工研討會	
五	16	第69屆第1次委員會	
六	2	環境主日	
七	15	第69屆第1次常委會	
八	18	教會與社會奉獻主日	
	18-23	URM初級班	與傳道委員會合辦
九		全國淨灘護山	分區辦理
	22-27	TPN第1單元	與傳道委員會合辦
十	21-22	生態小旅行	
十一	7	第69屆第2次常委會	
	11-13	OST訓練	與傳道委員會合辦
十二	1	關懷愛滋主日	
	3	身心障礙者關懷日	
	10	世界人權日76週年紀念活動	

相關資源

表格下載	FB 粉絲頁	奉獻代禱
		



普世關係委員會

普世專員 蔣記剛牧師

事工理念

自 2002 年起，在總會架構的組織再造過程中，原有的「普世事工委員會」、「宣教師人事委員會」、「培育委員會」合併成了目前的「普世關係委員會」。PCT 遲至 2005 年才設立第一位普世主責幹事，從此本教會的普世關係，不論在普世運動的投入或合作教會的連結，其廣度、深度都有大幅提升。這期間合作教會數增長超過六成，目前已達 42 間。

總會整體事工架構下，普世關係部門扮演著對外樞紐的角色，促使 PCT 與普世運動脈絡、趨勢接軌，成為普世教會團契的一分子。通過學習普世合一運動的信仰理念、神學反思，進而內化至 PCT 的宣教方向、體制架構，使之成為深具普世精神又釘根在地的教會。全球議題方面，不論經濟公義、生態環境、氣候變遷、人口被迫遷移、轉型正義、原住民議題等，以致這兩三年因應疫情衍生的疫苗分配公義與俄羅斯對烏克蘭的軍事侵略，都是普世教會長期或因應現況關注的重點。除了從普世運動中吸取學習，普世關係部門也必須開闢管道分享 PCT 的優勢與成果，貢獻普世共同體。另外，也協助 PCT 延伸觸角至散佈全球的合作教會，以及台灣人海外教會。因著這些獨特的功能與任務，連帶藉由教會間國際外交事務的連結，得以致力於倡議台灣及周邊區域的公義與和平，在東西兩大世界強權的政治角力下，突顯台灣的國際地位及長期孤立。

根據普世關係委員會條例所列的六項任務：

- 一、促進普世教會交流及宣教合作。
- 二、維護台灣主權獨立、提昇台灣國際地位、促進世界公義和平。
- 三、宣教師來台工作之申請，及職務、會籍之辦理。
- 四、協助宣教師語言、文化之學習，並關心其工作與生活之適應。
- 五、收集、分享國內外教育機構人才培育之資源。
- 六、辦理牧師、傳道師、信徒國內外進修、考察之推薦。

因此本會下設三個功能性小組：

- (1) 普世人才培育小組、(2) 外籍宣教師關懷小組、(3) 普世組織或國際教會事工小組。



事工計畫

一、強化 PCT 普世肢體連結

1. 普世性教會協會(WCC, WCRC, CCA):積極選派代表參與全球/區大會、各式培訓活動、視訊研討等會議，提供會前培訓，會後報告整理與分享。因為線上視訊的便捷，這些普世組織的頻繁大小會議已呈常態性。
2. 宣教性普世組織(CWM, Mission 21, Berlin Mission):藉由宣教事工連結、合作差派宣教師、雙邊志工交流等強化關係，以宣教見證提升台灣在普世教會界能見度。值得一提的是，通過柏林宣道會(Berliner Missionswerk, BMW)的台德常態性年度青年志工交換，讓台灣的青年與德國的青年可以通過事工與文化交流的方式，更深入雙邊宣教合作的關係。
3. 國外合作教會：以雙邊宣教協議會、第三地合作事工、互派總會議會會使、急難救助牧函關懷等落實合作教會之夥伴關係。辦理新增合作教會簽約事宜。
4. 強化東亞周邊地緣區域教會聯盟，如：加入東北亞普世論壇(NEAEF)與普世改革宗教會聯盟-東北亞區域議會(NEAAC)。

二、台灣普世論壇(Taiwan Ecumenical Forum, TEF)

1. 承辦 TEF 各層級會議(核心小組 Core Group、執行小組 Steering Group、工作小組 Task Force)及台灣普世論壇大會(General Assembly)。
2. 善用執行小組(Steering Group)成員來自歐、亞、北美各區的普世教會連結，使 TEF 成為普世共有且唯一的平台，陪伴 PCT 倡議「台灣就是台灣」，逐步尋求台灣及東亞地區的公義與和平。規劃視訊研討會，以台灣與周邊相關議題為主軸，凸顯印太區域和台灣地緣政治上的軍事衝突危機、原住民議題等，同時分享 PCT 的眾多事工。
3. 協助執行小組(SG)所設之四個功能性小組：神學反思工作小組(TRWG)、國內普世聯盟小組(DAB)、夥伴小組(Partnership Group)，以及倡議小組(Advocacy Group)，並舉辦國內外各式研討會。
4. 對內強化與他教派的連結，對外按合作教會所在地時區分次舉行視訊對話。規劃實質海外合作教會拜訪，如：亞洲(CWM、日韓、星馬)、歐洲(英國、德國)。

三、外籍宣教師人事暨關懷事工

1. 辦理普世宣教機構或夥伴教會差派宣教師來台之各樣事宜。
2. 落實普世委員會成員一對一關懷在台外籍宣教師及其家庭。



3. 與宣教師差派母會及其在台事工所屬中會或機構三方密切溝通，協助宣教師解決各樣困難。
4. 定期舉辦全台外籍宣教師退休會。

四、普世人才培訓

1. 舉辦年度普世人才培訓，鼓勵各中區會設置普世事工部。
2. 與其他事工部門(婦女、青年、原宣...)合作進行人才盤點，建立普世人才庫，並規劃普世組織代表差派以延續培訓為重點考量。
3. 編撰普世手冊，簡介全球或地區性的普世組織、宣教機構。
4. 與傳道委員會合作辦理外派宣教師人才培訓。

五、世界台灣人基督教會聯盟(WATCC)

1. 辦理 WATCC 每年定期委員會及兩年一次大會。
2. 藉由該組織之聯絡網關懷全球海外台灣人教會，正視這些移民教會逐漸凋零的危機。
3. 凝聚海外台灣人教會，尤其是第二、三代移民對台灣的國家認同，進而在僑居地為台灣發聲。

六、審核本宗牧師、傳道師申請學假之推薦事宜。



事工行事曆

月	日	事工項目	地點
一	11	第 68 屆第 3 次委員會	
	20	NCCT 基督徒合一祈禱會	濟南教會
	23	2024 台灣普世論壇工作小組會議 I (實體)	
二	26-28	2024 東北亞普世論壇	
三	12	2024 台灣普世論壇工作小組會議 II (線上)	
四	16-19	第 69 屆總會通常議會	彰化基督教醫院
五	7	2024 台灣普世論壇工作小組會議 III (實體)	
	16	第 69 屆第 1 次委員會	
	28-29	2024 台灣普世論壇線上研討會	
六	12-19	2024 年世界傳道會-通常議會大會	
七	29-30	普世運動人才培訓會	
八	6	2024 台灣普世論壇工作小組會議 IV (線上)	
九	1	普世事工紀念主日－普世講座	
	5	第 69 屆第 2 次委員會	
	12-15	柏林宣道會 200 週年慶	
十	15	2024 台灣普世論壇工作小組會議 V (實體)	
	30	2024 台灣普世論壇大會 (實體)	
十一	15-17	外籍宣教師年度退修會	
十二	12	2024 台灣普世論壇工作小組會議 VI (線上)	



青年事工中心網站

青年事工委員會

青年幹事 李信仁牧師

「要專心信賴上主，不可倚靠自己的聰明。無論做什麼事，都要以上主的旨意為依歸，他就會指示你走正路。」箴言 3:5-6

“United we stand. Divided we fall.”「合一，咱就穩固；分裂，咱就毀壞。」
—黃彰輝牧師，1948年，台灣青年夏令營。

事工理念

- 一、培育青年釘根台灣，委身基督，認同台灣基督長老教會的信仰精神，並使其以身為台灣基督長老教會青年為榮。
- 二、以「21世紀新台灣宣教運動」為核心，建立以中會為主體的青年事工；鼓勵中會/族群區會發展具自身特色的青年事工。
- 三、開創屬於青年、以青年為主體的青年事工；使青年有更多參與事奉的機會，培力青年，為教會注入活力，使青年成為教會的盼望記號。
- 四、以「青年事工中心」為平台，整合與執行青年相關事工。
- 五、鼓勵中會/族群區會整合教會資源，規劃和執行中會/族群區會內之青年事工。
- 六、與公益團體合作交流、積極關心青年相關議題，推動社會進步。

面對年輕世代的處境，以及多元的青年宣教策略，「真實的牧養關顧」與「紮實的讀經訓練」是 PCT 青年事工的兩個主軸：

1. 真實的牧養關顧：

為青少年舉辦「日光少年營」，以體驗教育引導青少年認識自我、他人和上主的關係，建立與深化信仰。補助和鼓勵中會/族群區會辦理「輔導裝備課程」，培育和裝備成為年輕人的輔導和陪伴者。

2. 紮實的讀經訓練：

帶領青年勤讀聖經和回應時代處境，舉辦「全國青年查經營」培育青年成為查經參與者帶領者。配合「少年新眼光讀經」，以及各中會/族群區會青年部共同推動整體性的「TKC 讀經運動」。



開闊青年信仰眼界，使青年有多元而豐富的生命體驗與學習，推動青年普世事工。鼓勵青年透過普世交流、宗教對話、關懷人群等行動，用基督信仰的眼光看見和瞭解社會的實況與處境，持續關懷社會。

事工計畫

一、組織整合與連結

1. 「青年事工中心」為平台，整合與執行青年宣教相關事工。
2. 舉辦「全國青年高峰會」，連結和分享各中會/族群區會，共同尋求異象，反思、研討與前瞻青年事工策略。
3. 每年5月第1主日是總會所訂「青年事工紀念主日」，邀請各教會舉行青年禮拜，鼓勵青年於禮拜中服事，肯定青年是教會的盼望記號，支持參與和推動青年事工。
4. 鼓勵各中會/族群區會整合中會/族群區會內青年資源，擬定宣教策略，發展各中會/族群區會的青年事工。
5. 鼓勵中會/族群區會青年部，結合族群、土地、在地文化，發展具有特色的青年事工方案，並補助各中會/族群區會舉辦青年宣教活動。
6. 持續關注青年議題，並與其他青年與社會運動團體、非政府組織、公益團體交流，關心青年相關政策，成為年輕世代與社會進步的盼望。
7. 前往各中會/族群區會、機構及神學院分享總會青年事工。

二、青少年事工

1. 推動「日光少年營」為品牌營會，透過體驗教育「從做中學」(Learning by doing)的過程，培育青少年的信仰生命。
2. 配合《少年新眼光讀經手冊》發行，鼓勵青少年每日讀經靈修；並與中會/族群區會青年部，舉辦青少年讀經營會，推動青少年讀經運動。

三、青年領袖/輔導培訓事工

1. 培育青/少年團契輔導、社青參與教會服事，並使青/少年輔導者、社青、職場青年等，能夠接受信仰和事工培育。
2. 青年事工與培育青年輔導必須釘根在聖經-上帝的話，舉行「青年查經營」培養青年成為查經帶領者，盼望使青年愛上讀聖經。



3. 協助並提供經費補助中會/族群區會青年部，規劃和主辦「輔導培訓裝備課程」，亦藉此鼓勵以中會/族群區會青年部為平台，組織跨教會之輔導支持團體。
4. 鼓勵青年接受城鄉宣教運動(URM)、中性第三者(TPN)、開放空間(OST)，以及志工宣教或社會議題研討，以造就與培力青年。

四、青年普世事工

1. 舉辦「我愛台灣宣教營」(I LOVE TAIWAN MISSION-ILT)，邀請國內外青年參與台灣教會暑期宣教事工。使青年藉在地服事，更認識並認同台灣的處境與人民；而在地教會也可透過接待外國青年的服事，使會友與青年同樣有普世的經驗與學習。
2. 與普世夥伴教會共同推動「普世青年交流計劃」(EYEP)。藉由差派青年出國訪問或接待外國青年來台交流，期待經由普世的交流與學習，開闊年輕人信仰視野，促進並深化普世夥伴關係，為台灣基督長老教會儲備普世宣教人才。
3. 甄選青年代表參與普世教會組織(WCC、WCRC、CCA)和宣教機構(CWM、Mission21、日本亞細亞福音宣教會、ACT Alliance)以及國際性宣教合作教會組織舉辦之會議與青年信仰造就與培訓等活動。
4. 協助徵選和差派青年志工赴國外。
5. 與總會普世關係委員會合作，培育翻譯及青年普世人才。
6. 建立青年普世人才資料庫。
7. 參與「台灣普世論壇」(TAIWAN Ecumenical Forum,TEF)，並與「台灣聯合國協進會」(TAIUNA)等團體合作，鼓勵青年關心台灣主權國際地位正常化和參與國際組織等議題。

五、音樂與媒體事工

1. 維護和更新青年事工委員會網站內容，提供青年事工資訊與服務，並成為中會/族群區會事工消息的分享平台。
2. 經營「Oh My God 網站」，透過文字、圖像與影音，緊抓時勢脈動，反映青年心聲。「以青年的眼光出發，分享青年的故事與見證」，使教會看見青年的多元樣貌。
3. 經營「TKC 尚青」Facebook 粉絲專頁，將最新最快的青年資訊分享給網友，並提供即時互動服務。
4. 補助各中會/族群區會舉辦音樂人才培訓研習、詩歌創作與演唱比賽，以及福音佈道會。
5. 廣邀青年音樂團體，例如：「搖滾主耶穌」、原音傳唱、天路客...等舉辦福音音樂聚會。
6. 推動青年喜愛 PCT 《聖詩》。



六、國家青年政策

與關注青少年、年輕世代相關議題的組織團體合作交流，以基督信仰為根基對相關議題提出建言，促進世代正義，追求社會公義和平。

事工行事曆

月	日	事工項目	地點
一	19-21	「日光少年營」寒假梯營前同工訓練會	聖經學院
二	4-7	「日光少年營」寒假梯	
三	1-3	「日光少年營」同工檢討會	
四	5-7	我愛台灣宣教營 (ILT): 第一次同工訓練會	
五	1	第 69 屆第 1 次委員會	總會事務所
	3-5	我愛台灣宣教營 (ILT): 第二次同工訓練會	
	5	青年事工紀念主日	
六	7-9	我愛台灣宣教營 (ILT): 第三次同工訓練會	
七	2-5	我愛台灣宣教營 (ILT): 行前說明會	
	5-16	我愛台灣宣教營 (ILT): 行中在地宣教服事	各在地教會
	16-19	我愛台灣宣教營 (ILT): 行後分享會	
八		「日光少年營」遍地有日光	中會/族群區會、教會
	23-25	全國青年查經營	彰化蘭醫生大樓
九	13-15	我愛台灣宣教營 (ILT): 同工檢討會	
十	13	我愛台灣宣教營 (ILT): 地方教會分享	
十一	8-9	青年普世聯合分享會	
	15	第 69 屆第 2 次委員會	
	15-16	全國青年高峰會	
全年		普世青年交流計劃 (EYEP)	
		輔導培訓裝備課程	
		經營「Oh My God 網站」及與 Facebook 粉絲專頁「TKC 尚青」	
		補助中會/族群區會辦理青年事工	
		與 NGO 合作倡議青年議題	



大專事工委員會

大專幹事 謝惠娟牧師

「敬畏上主是智慧的開端；認識至聖者就是明智。」

箴言 9：10

「別讓人小看你年輕。無論在言語、行為、愛心、信心，和純潔各方面，都要作信徒的榜樣。你要在宣讀聖經、講道，和教導等工作上多下工夫，直到我來。」

提摩太前書 4 章 12-13

事工理念

台灣基督長老教會(PCT)自1954年在美南長老會的支持下，在台北成立 Friendship Corner，1961年成立大專學生輔導委員會，總會青年處下分設北部、中部、南部大專學生輔導委員會，在大專院校組織 PCT 大專學生團契(即長青團契)，在各地設立大專學生中心，成立總會大專事工委員會。1963年發行《使者》雜誌，亦即現今《新使者》雜誌的前身。2017年是「宗教改革500週年」，長青精神就是與時俱進，不斷「改革中」的改革宗傳統，謙卑反省，用行動回應時代處境，認同與釘根台灣，並與普世合一接軌。因此，長青精神是信仰的、理性的、普世的、本土的、反省的、生活的、行動的。

自1951年成立PCT總會以來，積極參與普世教會合一運動，大專長青團契參與全球性的學生基督徒運動(SCM)，加入世界學生基督徒聯盟(WSCF)，實踐與追求普世合一、公義與和平。以信仰的行動關懷台灣與世界，野百合學運、太陽花學運、反美麗灣、反核、反黑箱課綱等社會運動中都有長青團契夥伴的身影。

根據教育部統計，111學年大專校院學校數共計148所，其中大學126所、學院10所、專科學校12所，111學年學生人數是114萬人。教育部預估，大學學生數未來平均年減1.5萬人。在少子化衝擊下，高教退場的陣痛期將從現在持續到118年，未來8年至少40所大學退場，這將是高教是重新洗牌的陣痛期。而現今面臨低薪、高失業率、少子化、高齡化等因素，許多年輕人面對衝擊與困境，PCT在今日的大專宣教工作，須重新思考如何幫助這世代的年輕人，能以新眼光來面對這不利青年世代的處境，幫助他們身心靈都能平衡健康，建立合於上帝旨意的生活。



21世紀新台灣宣教運動以「營造共同體，落實上帝國」為主體，期盼各教會能共同培養落實上帝國的兒女，營造共同體帶來豐富的生命。因此，總會大專事工委員會期盼並呼籲，眾教會能以「大專宣教師」的概念來支持大專校園宣教，各中會能設立大專事工奉獻主日，傳遞大專校園之學生與教職員福音宣教的需要，若眾教會願意以每年固定奉獻5~10萬元，將鼓勵更多的「大專宣教師」開拓長青團契或校內社團。希望藉由各地大專學生中心與眾教會的合作，以愛、關懷、陪伴，使得各中會/族群區會及教會、各地大專學生中心、各大專院校基督徒教職員和學生，都成為大專校園的「盼望的記號」。

事工計劃

目前總會大專事工委員會有八項重點事工：

1. 繼續推動各地大專學生中心和教會形成「大專夥伴教會」的關係，邀請地方教會參與並成為大專校園事工的支持力量。
2. 邀請教會牧者、學校老師、畢業契友(畢契)和關懷大專事工的弟兄姊妹，成為長青團契義工輔導，協助關懷學生和校園福音事工的推展。
3. 整合各地畢契資源，邀請擔任團契輔導和支持事工經費，總會大專舉辦「畢契靈修營」繼續關心畢契身心靈平衡，並鼓勵各中心舉辦「畢契回娘家」活動，期盼能結合畢契資源，共同來關心大專宣教事工。
4. 舉行各大專中心牧師與傳道師之新進、在職訓練會、靈修會、牧家退修會和年度事工研討會，關懷造就大專工作者及家庭，來推動大專宣教事工，並關懷大專工作者的家庭，成為肢體互相關心並建立團契生活。
5. 舉辦「大專聖經神學研究班」(神研班)、MAKINO 福音日本語學院、行動靈修營、TSCM/ASCM、同工訓練營，也鼓勵各中心合作舉辦跨區域培育及訓練性質的營會。
6. 管理 Facebook 粉絲專頁—「呼叫!長青總部」，發送最新活動與事工消息，傳遞和聯繫全國大專學生宣教事工。
7. 與《新使者》雜誌合作，培育與鼓勵學生投稿與文字和影像記錄，信仰與社會議題論述，並累積與分享大專事工經驗，深化信仰反省與實踐。
8. 推動與參與普世性的「基督徒學生運動」(SCM)，加入相關的普世學生運動或宣教組織，例如：世界學生基督徒聯盟(WSCF)、世界學生基督徒聯盟亞太區(WSCF-AP)、EASY NET 等。



PCT 大專事工期盼使長青團契學生能參與教會生活，除了現有事工外，PCT 大專事工三項發展重點：

一、向前陪伴青少年：

許多教會的青少年，因為課業壓力而與教會生活疏離，信仰造就停留在兒童主日學程度。加上部分小型教會缺乏經費及輔導人力自辦青少年的營會，因此各地大專學生中心在該中會籌辦或與青年部合作舉辦青少年讀經營，期盼認識及陪伴國高中學生，日後可順利接軌參加大專長青團契。

二、向後連結社會青年：

PCT 大專事工所輔導和造就的學生，期盼畢業後能順利的進入社會和各教會持續成長並貢獻所長，並成為各中會/族群區會、各教會的幫助，畢契也成為教會與各大專中心的橋樑。總會大專除了持續造就長青畢契的信仰，關懷與連結各地畢契，更期待能以畢契資源為基礎，日後進一步發展 PCT 的社青事工，「畢契靈修營」或「社青讀經營」將成為連結與同工的開始。

三、培育長青學生成為校園宣教師：

目前 PCT 的大專宣教模式是以各地大專學生中心為主體，由大專工作者擔任第一線長青團契的輔導。當面對團契數目增加及學生心靈需求多元化，常會導致工作者在陪伴與輔導學生的服事上疲憊及無力；因此若期待能更多實質地幫助到大專生，需培育大專生有認同總會大專宣教的重要性及使命感，並訓練大專生願意參與大專宣教第一線的服事，成為領人歸主的行動者。

有許多地方教會開始參與關懷鄰近或同地區大專學生的事工，未來將成為大專宣教的助力，邀請牧者或關懷大專青年的兄姊擔任長青團契義工輔導、帶領查經班、開放家庭接待出外求學的大專生。期盼眾教會能參與長青團契關懷，與各中心大專工作者一起陪伴大專學生，一起面對他們的困境及挑戰，讓他們領受到基督的愛與盼望，進而培育他們成為校園宣教師，日後成為社會、教會的幫助與祝福。



總會大專事工概要

2024 總會大專各事工、營會簡介及分組

目標	回應 PCT 信仰告白	營隊/事工	2022/6-2024/6
關懷社會 擴張視野	教會是普世的又釘根在本地，認同所有的住民 通過愛與受苦成為盼望的記號 恢復人與萬物的關係	青知節+TSCM	林熙皓、蔡恆偉、劉耀義、高柏恩、謝昀芳、謝心柔
自我靈性 培育	恢復人與自己人與神的關係在基督成為新創造的人	全年齡的靈修營 自我照顧 行動靈修營	李志晟、王唯喬、姚巨貞、張心慈、黃禹慈、邱敏郁、連佳鈴、潘忠杰
思辨/研經	聖經是上帝所啟示的，記載上帝的救贖，成為信徒生活的準則	讀經運動 神研班：2024(61屆) 社青讀經營：蔡恆偉 青少年讀經營：各大專申請補助	61 神研班：林熙皓(召)、吳建明(副)、王博賢 社青讀經營：蔡恆偉 62 神研班；吳建明(召)、姚巨貞(副)
培育與他人 團契的能力	教會是上帝百姓的團契	同訓營	林佳勳、王品升、蔡坤育、廖恩諭、曹力云、林逸珊



事工計畫

	項目名稱	時間/地點	大專工作者/同工	人數
大專生營會	第61屆大專聖經神學研究班(士師記)	1月28日~2月3日 地點：聖經學院	林熙皓(召)、吳建明、王博賢、12位學生籌委	140/ 學員 32/ 輔導
	TSCM營會+青知節	7月12~18日 地點：濟南教會 鎮西堡教會 主題：棄成長	蔡恆偉(召)、林熙皓、劉耀義、高柏恩、謝昀芳、謝心柔	50 學員
	同工訓練營	8月27~30日 地點：台南東門教會 (暫定)	廖恩諭(召)、王品升、蔡坤育、林佳勳、曹力云、林逸珊	100/ 學員 20/ 同工
	補助各中心青少年讀經營		各大專中心	
全年齡的靈修營	大專夥伴靈修營(避靜)	8月15~18日 地點：納札肋靈修中心	姚亘貞(召)、李志晟、王唯喬、張心慈、邱敏郁、連佳鈴、黃禹慈、潘忠杰	40/ 學員 10/ 同工
	法國泰澤靈修祈禱	8月9~21日 地點：法國泰澤	潘忠杰(召)	
事工 畢契	補助社青讀經營	10月18~20日 地點：聖經學院	蔡恆偉	72/ 學員
事工 普世	MAKINO福音日本語學院	7月19日~8月16日 地點：日本滋賀縣	李鳳慈	12/ 學員
	WSCF-AP 世界基督徒學生聯盟	全年	謝惠娟(召)、李鳳慈	



大專工作者(事工小組)	研發小組 (研發、畢契)	全年	(總會大專幹事、事工主任及各大專中心主任) 謝惠娟(召)、姚巨貞、李志晟、林佳勳、劉耀義、高柏恩、吳建明、林熙皓、蔡坤育	
	大專事工研討會	6月17~20日	謝惠娟(召)、林熙皓	
	上半年在職進修：	4月8~12日 地點：北部 主題：團隊建造	王博賢(召)、林佳勳、張心慈	
	下半年在職進修：	11月10~12日 地點：桃園		
	牧家退修會	11月12~16日 地點：日本東京	王品升(召)、王唯喬	34人
	69屆總會年會開會禮拜 設計小組	4月16日	潘忠杰(召)、謝惠娟、蔡恆偉 邱敏郁、廖恩諭	
媒體宣傳	官方網站	全年	李鳳慈	
	FB「呼叫!長青總部」			
	IG「呼叫!長青總部」			
	新生工作/迎新活動	暑假及9月開學後	各大專中心、李鳳慈	
	《新使者雜誌》	全年	張巧怡、 王博賢、吳建明(編委) 賴佳華(社委/原住民大專工作者)	



婦女事工委員會網站

婦女事工委員會

婦女幹事 連嫦美牧師

事工理念

「主發出命令，成群的婦女傳達信息。」詩篇 68:11

教會婦女面對資訊爆炸的現代社會、多元化的生活型態、緊湊及多變的生活節奏，在家庭、職場及教會生活中，同時要因應迎面而來的各種挑戰，無論是國家主體意識的建立、高齡社會及少子化現象的處遇、個人主義與生命共同體的對話、釋經言說女力的開展，我們都須秉持著與時俱進的精神，推動整全的事工策略，旨在「不落下任何一個人(leave no one behind)」，賦權於教會婦女，並能夠致力於上主所交託「使萬民歸主」的大使命中。

「因此，我們向所有的人傳揚基督，用各樣的智慧勸誡教導大家，為要使每一個人成為成熟的基督徒，把他們帶到上帝面前。」歌羅西書 1:28

教會婦女回應聯合國永續發展目標(Sustainable Development Goals, SDGs)第五項目標「實現性別平等，並賦予婦女權力」(Gender Equality)，在時代大環境推移中，秉持著面對生命的韌性與勇氣，去除各種形式的性別歧視與暴力，向世人見證上主與我們同在的慈愛，培育教會婦女領受上主話語，行出耶穌基督的愛與公義；在宣教事工中，心存謙卑相服事，走入人群發光作鹽；同時攜手普世教會婦女，彰顯上主的愛與公義，醫治這個衝突、破碎的世界，使上帝的兒女得到整全的福音，在身、心、靈都能健康的成長，並勇於領受上主的呼召，在各地教會以具體行動，投入在整全的上帝國宣教。



重點事工

我們積極從靈性形成、人才培育、網路及文字、社會關懷及普世關係等五面向來規劃婦女事工，培育教會婦女成為上帝宣教的好同工：

1. 靈性形成事工：

以上主的話語為基石，培養婦女主體意識，活出生命的尊嚴，一生跟隨耶穌基督的腳步，走在合神心意的道路上。

2. 人才培育事工：

以耶穌基督的教導，培養婦女遠矚高瞻的眼光及洞察世事的能力，不只能謙卑在至微小之處服事人，也能挺身而進參與在決策領導的服事中，發揮上主賞賜的恩賜才能，並促進性別平等及女性賦權。

3. 網路及文字事工：

回應快速又方便的資訊時代，經營網路 Facebook 社團，傳達總會婦女事工的資訊；透過女宣雜誌記錄教會婦女的信仰生活，見證教會、中會/族群區會及總會婦女事工的推動及參與普世事工的進展，為我教會婦女在各個領域的服事留下美好的見證。

4. 社會關懷事工：

以實際的行動關懷教會內外的弱勢肢體，為她們代禱與扶持，與承受苦難的肢體站在一起；在社會公義環保議題有實際的參與，以愛、公義與和平的理念，疼惜台灣這塊土地的人、事、物。

5. 普世關係事工：

積極參與普世教會組織，為普世合一關係及建立互助網絡的夥伴關係盡一份心力，為世界及教會帶來活力與和平。

事工計畫

一、靈性形成事工

1. 世界公禱日禮拜(3月1或2日)。代禱國：巴勒斯坦。
2. 小錢友誼祈禱運動(全年，收款月：10月)：運用每期女宣雜誌二篇祈禱文。
3. 全國婦女靈修營：6月27~29日(四~六/華語)、7月25~27日(四~六/台語)。



二、人才培育事工

1. 新舊部長聯席會(1月11日)。
2. 全國婦女人才訓練會(1月18~20日)、(2025年1月9~11日)。
3. 婦女事工紀念主日(3月3日)。
4. 舉辦婦女領導共識營(4月26~27日)。
5. 婦女神學工作坊(10月4~5日)。
6. 婦女查經營(與各中會/族群區會合辦)：日期由各中會/族群區會自訂。
7. 差派會使：前往各中會/族群區會，在婦女事工部召開年會時，請安報告。

三、網路及文字事工

1. 【女宣雜誌】雙月刊(每單月份出版)(一、三、五、七、九、十一月出版)。
2. 翻譯並印製世界公禱日手冊—代禱國：巴勒斯坦
3. 推廣小錢祈禱運動兒童繪本--《Shanti means peace》。
4. 譯印地平線查經手冊—《走入光明——從悲嘆的禱告找到盼望》

四、社會服務關懷暨公義和平事工

1. 參與中會/族群區會婦女活動，促進總會與各教會之連結、交流。
2. 關心社福團體機構，弱勢團體，包括總會屬下的社福機構及其它。
3. 與國內婦女團體聯結，關心婦女權益及社會公義議題，並出席相關議題研討會。
4. 推動 Thursdays In Black Campaign 禮拜四穿黑服運動。

五、普世關係事工

1. 國內：與台灣教會合作協會(NCCT)婦女小組推動跨教派事工。
2. 主辦 Bridgebuilders 9th International Consultation(10月18~22日)；國際橋樑建造者協會(Bridgebuilders International Board)理事會(2017~2022)
3. 合辦第四屆華人婦女神學工作坊，5月18~23日，地點：新加坡
4. 派員參加普世教會及夥伴教會婦女普世會議，貢獻台灣婦女經驗，培育婦女普世人才。
5. 支持並關心差派到海外的宣教師的宣教事工。

六、第六十九屆婦女事工委員會日期：

1. 第一次委員會暨婦女領導共識營：4月26~27日
2. 第二次委員會：8月30日
3. 第三次委員會暨新舊部長聯席會：2025年1月8日



事工行事曆

月份	日	事 工 名 稱	地 點
一	17	第 68-3 次委員會暨新舊部長聯席會	雲林三好大飯店
	18-20	全國婦女人才訓練會	
三	1 或 2	世界公禱日禮拜(代禱國：巴勒斯坦)	中會/族群區會
	3	婦女事工紀念主日	各教會
四	26-27	婦女領導共識營暨第 69 屆第 1 次委員會	待議
五	18-23	第四屆華人婦女神學工作坊	新加坡
六	27-29	全國婦女靈修營(華)	高雄中華電信訓練所
七	25-27	全國婦女靈修營(台)	高雄中華電信訓練所
八	30	第 69 屆第 2 次委員會	總會事務所
十	4-5	2024 年婦女神學工作坊	待議
	18-22	Bridgebuilders 9th International Consultation	司馬庫斯
	全年(10 月)	小錢友誼祈禱運動奉獻款彙整	中會/族群區會
	10~11 月	婦女查經營	中會/族群區會
全年	一、三、五、 七、 九、十一月份	女宣雜誌出版及推廣(雙月刊)	中會/族群區會
全年	全年推廣	小錢友誼祈禱運動— 兒童繪本《Shanti means peace》	中會/族群區會
全年	Thursdays In Black Campaign 禮拜四穿黑服運動		中會/族群區會
全年	國際橋樑建造者協會理事會 Bridgebuilders International Board (2017-2024)		總會事務所
2025 年 1 月	2025 年 1 月 8 日	第 69 屆第 3 次委員會暨新舊部長聯席會	待議
	1 月 9-11 日	2025 年全國婦女人才訓練會	待議



松年事工委員會

松年幹事 謝大舜牧師

「上主啊，你是我一切福分的源頭；你掌握我的生命。
你的賞賜多麼佳美！你給我的地業多麼令人喜愛！」

詩篇 16：5~6

「只有耶孚尼的兒子迦勒可以進去。因為他一心一意跟隨我；
我要把他走過的土地賜給他和他的子孫。」

申命記 1：36

事工理念

常聽人說也這樣認知的就是人老了一就要認命，一切事情都已底定，人生不會再有發展，注定要成為夕陽產業，這已經成為我們的認知常態。但是——目前的社會——養兒防老的觀念已經漸漸不再是生活的目標，代之而起的觀念不外乎是追求活得健康及過得好，更要活得有尊嚴、有時尚感，不拖累下一代，讓人感覺永遠不嫌老，生活充滿喜樂。

誠如舊約聖經所述耶孚尼的兒子迦勒一般，讓人感覺有活力更有帶動能力，帶領整個家族在信仰的追求，能使人的生命如花朵一樣依然綻放。他的能量從哪裡來呢？就如聖經所描述——主說：『因為他一心一意跟隨我；我要把他走過的土地賜給他和他的子孫』。

總會設立松年之意亦是如此，是為鼓勵每位長輩在經歷人生風雨飄搖過後，展示如松樹般的松年長青，巍巍聳立雄視在山涯之巔，而不是一幅垂垂老矣的凋零殘破之姿。所以總會松年事工委員會，特別專注於這一區塊，為要讓每位敬愛的大哥哥大姊姊們，能夠擁有年輕活潑、創意無限的心智，更擁有不懼老的動力，努力向前衝，成為年輕一輩的楷模，也讓他們不再懼老。所以我們雖然無法成為鋼鐵人也要塑造我們自己成為強大的人，共同來經歷初老、中老、高老的階段。打破所謂對於老的定義，再次賦予活化的能量。共同來思考退休後卻依然健壯的我們該如何走出一條新路，讓年輕人認同也讓年輕人重視我們這群富有又滿懷動力的松年世代。



至於要如何適應此巨幅改變之事實，實屬不易。除了在醫療方面的治療及老人醫療新知的傳遞，透過高齡學習的活動和肌力訓練來確實活化松年團契的身體年齡，而不是退休就是老了就等死不動躺平了，乃是要鍛鍊身心靈的強健，讓生命的第二春再次來臨。

因此建構完善的老人福利與照顧體系是政府重要的施政任務；而帶領學員認知學習生活的真諦、保持強健的體魄、關懷生命的救贖、宣揚福音的訊息，是我們松年事工委員會所努力的方向。

松年大學的設立，總會松年網站以及松年之光月刊的發行，還有多項幹部訓練和活力訓練、樂齡生命教育訓練課程等等，都是我們推動的事工，就是向著基督徒人生最終價值邁進→領人歸主、得主誇讚「主人說：好，你這又良善又忠心的僕人，你在不多的事上有忠心，我要把許多事派你管理，可以進來享受你主人的快樂。」(馬太 25：21)

事工計畫

一、舉辦「健康整脊」課程：

脊椎關乎著人從頭到腳的健康，由日野秀彥先生(Mr.Hino)創辦來自日本的獨特健康技術，已幫助 30 萬人改善腰痛的問題，在講座中，他常會帶入聖經的信息，讓他們知道自已的身體是上帝在宇宙中獨一無二的創造，要好好珍惜、保護。

二、舉辦「我的銀髮我自主」種子教師訓練：

善用長者智慧與長處，分區推薦長者接受「我的銀髮我自主」種子教師訓練，成為教材種子教師。

三、舉辦「松年培靈會暨學習工作坊」示範研習會：

創新松年教育方式，透過培靈及提供多元多組課程/工作坊的課程，集靈性、知性、休閒、養生、生命教育並重的學習活動，帶領松年發現美好晚年生活的樂趣。

四、舉辦「新舊任部長暨新任副部長聯席會」：

匯集各中會/族群區會松年部舊年度的事工成果與新年度的事工計畫，彼此分享、互相學習，並於聯席會傳遞事工異象。



五、舉辦「全國中/區會松年幹部大會」：

招聚各中會/族群區會的幹部，針對松年團契對內的擴展與對外的關懷，我們將邀請學有專長、經驗豐富的講員來做專講，並舉辦座談分享以凝聚異象、喚起松年宣教的使命。

六、建立松年特色教育導師專業資源：

老人可再利用的人力資源相當豐富且多元。將請各中會/族群區會松年部推薦各教會具專業領域之松年名單，總會篩選後集結成冊，再提供給各中會/族群區會，可作為往後辦理活動之講師。

七、協助各中會/族群區會舉辦靈修會：

由總會松委會提供與年度事工相關靈修會的主題方向與講員師資，委由各中會/族群區會自行籌辦。

八、《松年之光》月刊之編輯及發行

透過見證、教學、心靈園藝和醫療新知等介紹松年的活潑色彩。

九、松年網站之更新及建置松年 Facebook 專頁：

除持續更新網站內容之外，亦在 Facebook 專頁分享、交換樂齡教育相關訊息。



事工行事曆

月	日	事工事項	地點/備註
一	24-25	新舊任部長暨新任副部長聯席會	另行公告
	24	第 68 屆松年事工委員會第 2 次會議 第 68 屆松年常置委員會第 6 次會議	
四	25	第 69 屆松年事工委員會第 1 次會議	總會事務所
六	24	「健康整脊」課程	台北場/地點另行公告 桃竹苗場/地點另行公告 中彰嘉場/地點另行公告 南高屏場/地點另行公告 台東場/地點另行公告 花蓮場/地點另行公告
	25		
	26		
	27		
	28		
29			
七	29-8/1	「我的銀髮我自主」種子教師訓練	另行公告
九	24-26	全國松年事工幹部大會	另行公告
十	6	松年事工紀念主日	中會/族群區會
十二	3-5	松年培靈會暨學習工作坊/示範研習會	另行公告
全 年 度	每月10日出版《松年之光月刊》，連結各松年事工部		郵寄教會/機構
	協助中會/族群區會舉辦靈修會和活力松年運動會、協助高齡關懷事工小組		中會/族群區會
	鼓勵中會/族群區會、教會連結政府、機構資源成立社區關懷據點、原住民文化健康站、巷弄長照站、松年日光站、長青學苑、樂齡學堂等		
	會同松年大學總校推展事工，並協辦事工研討會		聖經學院/各分校



原住民宣教委員會網站

原住民宣教委員會

原宣傳道幹事 Sudu Tada 牧師

原宣教社幹事 Omi Wilang 牧師

原宣教育幹事 Rii Taljimaraw 牧師

看哪，我要從北方把他們領回來，從天涯海角把他們集合起來。失明的、跛腳的、孕婦、產婦，都要成群結隊跟他們一起回來。

耶利米書 31:8

我又祈求基督，藉著你們的信心，住在你們心裡，使你們在他的愛中有根有基，好使你們能夠跟所有上帝的子民一同體會基督的愛是多麼的長闊高深。

以弗所書 3:17-18

事工理念

1953年3月3日台灣基督長老教會第二屆總會會議通過「設置山地宣道處」。1954年6月15日召開第一屆「山地宣道處會議」。1966年將「山地宣道處」更名為「山地宣道委員會」。1991年第36屆總會通常年會決議「山胞」更名為「原住民」，並將「山地宣道委員會」更名為「原住民宣道委員會」之後在委員會內再次更名為「原住民宣教委員會」。

2024年為「原住民宣教委員會」設立70週年慶。這一年，原宣將展開許多系列活動，透過原住民議題及神學多場次的論壇、運動與敬拜等活動，回應上帝在台灣原住民族奇妙的作為與恩典記號。

回顧歷史，可以看見長老教會屬下各原住民教會在推動原住民信仰生命的建造工程中，帶來了很深的影響與改變，這影響與改變不單單是教會數、信徒數的增長，更多的是社區的營造工作、族群意識的提升以及文化生活的存續。直至今日，這美好的行動見證仍遍及於台灣各個原住民聚落，以及鄉鎮都市。

當我們面對原住民族人自信心及認同的危機、經濟資源發展與就業的困境、親子教育與青少年問題、原住民學生學習適應與人才培育問題、土地消失以及語言的流失等等問題，形成當代教會建造上帝國工程極其嚴峻的考驗。



然而，建造上帝國的工程本來就不是件容易的事，因此深切期待本委員會與原住民各中會/族群區會同心努力，一同落實我台灣基督長老教會所認同與追求的宣教六大面向：「宣揚福音」、「培育上帝的兒女」、「愛心服事」、「社會轉化」、「關懷受造界」、「福音與文化」等工作的實踐，辨察時代徵兆，開放心胸委身服事，勇敢的回應上帝在台灣社會與普世宣教中對原住民族人們的呼召，使更多的原住民弟兄姐妹一起參與在上帝國的建造裡。

事工目標

一、傳道與宣教：

協助原住民教會與各中會/族群區會強健組織發展與提升領袖素質，積極開發平地與原住民城鄉夥伴宣教，使原住民教會成為部落與台灣盼望的記號。

二、社會與公義：

參與社會改革與民主運動，串連草根組織為原住民權益運動服務，回歸原住民族為主體的歷史正義，以行動參與台灣社會轉型成為族群公義與自由和民主的新國家。

三、培育與研究：

基督教教育事工的理念推廣與組織化。持續記錄與整理原住民教育資源現況之相關研究參考資料。累積原住民處境教育素材，使福音與文化、神學、信仰教材可以平民化推廣。

事工計劃

一、傳道事工

(一)原住民中會/族群區會總幹事連繫

1. 鼓勵各中會/族群區會均設置總幹事，朝向推動組織健全化發展、發揮領航功能，以貫徹長老教會中會制精神。
2. 持續推動每個中會/族群區會設有事務所為該中會/族群區會行政中心。
3. 依據教會法規進行與辦理諸項事工，並執行總會交辦事項與簽訂之相關事工。
4. 年度活動
 - ①辦理原住民中會/族群區會總幹事事工研討會。
 - ②辦理原住民中會/族群區會總幹幹事觀摩學習之旅。



(二)原住民小型教會方案

1. 落實小型教會方案宗旨，協助小型教會牧者生活所需，使牧者全心專職，關照牧養主的羊群，促使教會質量併進。
2. 補助原則和優先考慮對象：①新進傳道師②支會同工。
3. 一人補助一期三年，最長補助兩期，共六年。
4. 小型教會方案之牧者應每年至少一次提出牧會報告書，由中會/族群區會評鑑。
5. 年度活動：視經費餘絀情況，每年六月舉辦小型教會方案研習會或分享會。

6. 實施細則辦法如下：

第一條 台灣基督長老教會總會為關懷原住民中會/族群區會屬下小型教會，特別以「原住民小型教會宣教方案」(以下稱小型教會方案)之計劃名稱來推展。

第二條 小型教會方案關懷對象以支會為主，關懷對象是該小型教會牧者，但不受牧者調派影響。

第三條 小型教會方案由原住民宣教委員會按各中會/族群區會小型教會數額來分配款項，由各中會/族群區會自行決定補助教會數及額度。

第四條 小型教會方案補助年限為三年，滿期後得申請一次，最長六年。

第五條 小型教會方案之牧者應每年至少一次提出牧會報告書，由中會/族群區會評鑑。

第六條 小型教會方案之牧者應參加總會、中會/族群區會舉辦之研習會。

第七條 執行小型教會方案期間，若遇以下情形應由中會/族群區會認定立即停止補助：

- 一、小會提出牧者牧會情形不佳者。
- 二、牧者及教會不積極參與總會及中會/族群區會宣教事工者。
- 三、升格為堂會者。
- 四、教會主動提出終止。

第八條 凡於執行計劃期間升格為堂會或營造為特色教會者，予以獎勵；獎勵方式由原住民宣教委員會決議辦理。

第九條 本辦法需經原住民宣教委員會通過後實施，修改亦同。

(三)都市宣教陪伴方案

1. 鼓勵原住民中會/族群區會在都市開拓教會，總會補助每月 15,000 元為事工配合款。
2. 協助原住民中會/族群區會媒合與其他中會/族群區會之教會簽訂宣教夥伴關係。
3. 開拓區域牧者成為總會、中會/族群區會宣教事工推展的夥伴，並參與總會、中會/族群區會舉辦之靈性形成，教會發展與事工更新研討會。
4. 年度活動：視經費餘絀情況，每年舉辦都市宣教陪伴方案事工研討會。



5. 實施細則辦法如下：

第一條 台灣基督長老教會原住民宣教委員會(以下稱本委員會)為積極關心原住民都市之教會整體發展，特別以「都市宣教陪伴方案計畫」(以下稱都陪方案)名稱訂定，設本實施辦法辦理申請補助。

第二條 派任都陪方案牧者，須屬台灣基督長老教會牧師、傳道師。

第三條 本委員會協助媒合與各中會/族群區會及本宗非原住民教會簽訂宣教夥伴關係。

第四條 都陪方案以各中會/族群區會為補助單位來執行本辦法；各中會/族群區會每期申請一間，若有中會/族群區會未申請者，其名額可讓其他中會/族群區會申請，只限一間。

第五條 陪伴教會與該會簽訂都陪方案之年限為補助依據；一期最少一年最長四年。

第六條 本委員會補助款每一個月新台幣壹萬伍仟元整，一年為十六個月；每半年撥款一次。

第七條 申請單位結案時應提出結案報告書，經中會/族群區會審查後提出；結案前一個月內繳交，逾期未繳不得再申請，待補繳後再行申請。

第八條 申請教會每年提出宣教事工報告書給中會/族群區會(由牧者提出)。

第九條 都陪方案牧者成為總會、中會/族群區會宣教事工推展的夥伴，應參與總會、中會/族群區會舉辦之靈性形成，教會發展與事工更新研討會。

第十條 申請單位應完成雙方教會陪伴方案協議，再與本委員會簽定都陪方案協議書。

第十一條 都陪方案遇有不可抗拒之因素致使無法繼續，申請單位應向本委員會提出終止協議。

第十二條 協議書一式二份(本委員會一份、中會/族群區會一份)。

第十三條 本辦法需經本委員會通過後，開始施實，修改亦同。

(四)原宣普世事工：

1. 鼓勵原住民中會/族群區會成立普世事工部或普世事工小組。
2. 選派原住民牧師、傳道師國內外進修，培養規劃參與普世宣教之人才。
3. 推薦原住民青年學生參與國內外會議和活動，培育原住民青年、大專生普世宣教人才。
4. 積極推動與普世各國南島民族教會的連結，進而締結宣教的夥伴肢體。
5. 年度事工：每年舉辦原住民普世人才訓練營。

(五)其他主責和配搭事工：

1. 原宣 70「傳承 70—台灣根源 原來那麼好」特別事工：
 - (1) 傳承 70—台灣根源 原來那麼好感恩禮拜。
 - (2) 東亞國際神學論壇：原住民角度的聖經詮釋。



2. 傳道委員會

- (1) 列席傳道委員會會議。
- (2) 推動新眼光讀經運動。
- (3) 建立國內夥伴教會。
- (4) 發展國外宣教事工。
- (5) 傳道師的養成與分派。
- (6) 審查道碩畢業生傳道師受派資格。
- (7) 年度活動：
 - ①協辦南神、台神、玉神道碩新生聯合退修會。
 - ②協辦傳道師職前訓練會。

3. 21世紀新台灣宣教運動推動小組

4. 台灣普世論壇(TEF)

- (1)台灣普世論壇執行小組(TEF-SG)成員。
- (2)台灣普世論壇工作小組(TEF-TF)成員。

5. 台灣教會合作協會(NCCT)第17屆監事。

6. 台灣基督教福利會(TCS)第16屆常務董事。

二、教社事工

(一)原住民政策研究

因應立法院法案審查相關原住民法案及在地議題提出政策性的建議與行動策略，相關法案如：原住民族自治法(草)、原住民族基本法(制定並落實相關子法)、國土計劃法、原住民族保留地管理與利用條例(草案)、宗教團體以自然人名義登記不動產處理暫行條例、原住民傳統領劃設辦法、原住民族土地保育與利用相關法案、原住民族文化與語言政策(原住民語教會獎勵辦法)、原住民族選舉制度、原住民教會土地等議題。

(二)草根組織

1. 透過在地議題連結全國各族群投入草根運動與組織，促進成立各民族議會。
2. 透過城鄉運動(URM)、中性第三者(TPN)、及開放空間技術(OST)課程，培育原住民部落及教會草根工作者和解決衝突的人才，強化在地自主性的能量，促進台灣社會轉型正義。
3. 結合總會教會與社會委員會及原住民大專中心規劃原住民大專的城鄉運動(URM)訓練。
4. 因應各項在地議題，以教會為主體，機動性培訓、組織在地自主性組織。

(三)國會遊說

1. 針對不利原住民之法案，組織在地原族人，形成壓力與遊說團體。
2. 串連具備本土意識及關心原民各政黨之立法委員，監督並促進有利於原住民之法案及議題之合作關係。
3. 強化監督政府不當劃設原住民傳統領域等議題。



4. 倡議並遊說有關原住民原鄉教會土地就地合法化。
5. 監督並鼓勵原住民立法委員全力支持「族語教會」各項友善的政策。
6. 針對高齡關懷(長照2.0)提出多元文化敏感度的照顧量能及原住民族自主與尊嚴的長照體系。
7. 結合原住民各黨派立委，盡早落實「原住民族基本法」相關子法。力促並監督即將執行的「國土計畫法」及立法院正排審的「原住民族保留地管理與利用條例(草案)」能夠符合在地原住民應有的權利。

(四)原住民議題關懷

1. 監督總統府設置【總統府原住民族歷史正義與轉型正義委員會】各項議題之推動。
2. 反核議題—持續關心並參與達悟、南田、太魯閣、南澳鄉核廢料設置永久廠址之抵制行動。
3. 積極推動「原住民部落再生能源」之建置與開發。
4. 協助並促進各原住民族部落議會之運作與結盟，進而成立民族議會。
5. 針對原住民土地利用與保育，監督並遊說立法委員修定侵害原住民權利的相關法案，並強力反對財團大肆過度開發(BOT)原住民土地案。
6. 促進台灣原住民轉型正義，監督並修訂「原住民族傳統領域劃設辦法」。
7. 制定並落實「原住民族基本法」相關子法。
8. 關心「新城鄉亞洲水泥不當展延開發案」。
9. 落實「原住民族教育法」強化原住民族自我認同及主體史觀。
10. 監督並修訂「長期照護服務法」適用於原住民族實況，提出多元文化敏感度的照顧量能及原住民族自主與尊嚴的長照體系。
11. 天災緊急救援與安置/政策監督與批判並建構韌性部落——自主救災模式。關心「永久屋」之住民和各項權利。
12. 關心 2024 年總統與立法委員選舉活動，結合各教派舉辦地區反賄選並支持國家台灣立場之候選人。
13. 強化各族群母語之推廣，並結合政府友善的「族語教會獎勵辦法」，共同振興族語。
14. 教導、協助教會信徒認清並有能力辨別詐騙團體滲入部落社區。

(五)研討會與出版

1. 因應「原宣 70 週年系列活動」，議題小組即將於北、中、南、花蓮、台東(共 5 場)舉辦「社會與福音—台灣原住民重要議題研討會」。
2. 「原宣 70 週年系列活動」不老騎士及鐵馬青年環島傳遞異象。
3. 原宣法人業務管理及相關法令研析。
4. 原住民部落農產資源盤點暨有機食品概念研討會。
5. 出版「福音與社會—台灣原住民族權利運動之信仰反省」。
6. 舉辦「台灣原住民地區反賄選說明會」。



(六)原宣產業發展事工：

1. 原住民部落農產資源盤點：針對原鄉部落進行田野調查，建立部落農產資料庫，內容包括產物品項、產量、良率與當期市價。建立報告乙份供產發人員參考。
2. 推動有機食品概念事工。
3. 產銷履歷推行：建立並推行產銷履歷制度。
4. 原住民部落農產資源盤點暨有機食品概念研討會。
5. 設置並充實原宣產發網絡平台內容。

(七)原宣法人及勞健保事工：

1. 教會建物保存登記整理。
2. 協助各教會辦理原住民保留地承租事宜。
3. 辦理排灣中會屬下教會土地及建物產權整合。
4. 辦理南布中會屬下教會土地及建物產權整合。
5. 辦理勞健保經辦人員研討會及在職訓練。
6. 辦理原住民中會財團法人在職訓練。
7. 收集各教會牧者申報所得稅資料。
8. 分區辦理原住民中會、族群區會教會牧者申報所得稅說明會，及收集牧者報稅資料。
9. 為因應牧者申報所得稅，辦理中會、教會會計人員實務研習會。(與財務委員會共同辦理)

(八)原住民社區發展中心：

1. 社福事工

- (1) 卑南鄉原住民族家庭服務中心
- (2) 原住民部落老人長期照顧—文化健康站
 - ① 台東市石山部落文健站
 - ② 卑南鄉賓朗部落文健站
 - ③ 成功鎮豐田部落文健站
 - ④ 成功鎮麒麟部落文健站
 - ⑤ 成功鎮芝田部落文健站
 - ⑥ 長濱鄉南山部落文健站
- (3) 台東縣成功鎮樂齡學習中心

2. 產業事工

- (1) 經營知本原社恩典小屋
- (2) 規劃原社靈修園藝體驗區
- (3) 協力 PCT 原宣產業發展事工推展與行銷平台



三、教育事工

『福音為本、文化為底、族語為基石』的事工核心，推動各面向之原住民教育事工。

(一)族語文化推動事工：

1. 每年8月原住民族教會日：鼓勵會友努力提升族語能力，並收集各族群的族語詩歌、聖經故事及神話故事。編集成冊，使各教會有更多元的詩歌材料。
2. 教會聖禮典手冊翻譯與編寫：由台灣族群母語推行委員會主導，與原住民中會/族群區會合作逐年編寫與設計各族群傳統節期教會與禮拜手冊。
3. 母語繪本與生命教育(文化素材)教材：由台灣族群母語推行委員會主導，與原住民中會/族群區會合作逐年編寫與創作母語繪本與閱讀教材，並推廣到原住民教會與部落。
4. 出版有關福音與文化、文史故事、社會議題研究、母語兒童聖經及原住民兒童夏季教材等的書籍。

(二)兒童教育事工：

1. 原住民兒童主日學師資培訓營：為各教會主日學師資提供可學習並培養教學基本素養的課程活動。
2. 原住民兒童主日學輔助教材研習營：為使主日學教材更在地化，結合各族群文化人才，編撰原住民主日學文化輔助教材。
3. 族語百節經文：與教會公報社會合作，使主日學有豐富的教材使用。

(三)青年教育事工：

1. 原住民青年信仰扎根營：藉由觀察在地部落的文化活動，以及深度的信仰、文化議題探討，促使原住民青年人信仰能真實扎根於基督裡。
2. 原住民青年查經培力營：結合各中會族群區會青年幹部，共同來籌劃原住民青年的查經營，藉以推動教會青年人查經的運動。
3. 統整各中心、各地方教會的人才資料庫，以此連結各方面的專業師資，一起共同來陪伴原住民大專青年的求學時期。
4. 原住民青年輔導裝備課程：配合青年事工委員會青年輔導裝備課程，指導與鼓勵中會/族群區會青年部推動課程設計與執行。

(四)原住民大專事工：

1. 強化原住民大專中心與所在地的地方教會及中會聯結，使教會能參與在大專青年服事的行列裡。
2. 原住民大專聖經信仰生活營：由總會原住民大專學生中心召集大專青年一起討論聖經與信仰，交流信仰經歷與建立情誼。
3. 原住民大專青年聯合運動大會(原專盃)：由總會原住民大專學生中心主責，透過運動類型的活動來活絡各中心學生的情感，並藉此來邀請各校新生來參與中心團契。
4. 山風原住民大專學生清寒獎助學金方案：為關懷原住民大專清寒學生設立之事工；每學期每人 5,000 元，名額 10 名。



事工行事曆

月	日	事 工 項 目	地點/主責同工
二	1-5	第二屆原住民青年查經培力營	玉神/ Rii Taljimaraw
	14-21	原宣70週年系列活動—環台傳遞宣教之火	全國/共同事工
	18	原住民事工奉獻主日	共同事工
	22	第68屆第2次委員會	總會事務所/共同
	26	原宣70週年系列活動—原住民議題論壇(一)	北區/Omi Wilang
三	10-12	2024年原住民中會/族群區會總幹事事工研討會	玉山神學院/Sudu Tada
四	8	原宣70週年系列活動—原住民議題論壇(二)	中區/Omi Wilang
五	9	第69屆第1次委員會議	總會事務所/共同
	20-21	原宣法人業務管理及相關法令研析	台北/Omi Wilang
六	3	原宣70週年系列活動—原住民議題論壇(三)	南區/Omi Wilang
七	10-12	原宣70週年系列活動—亞太原住民國際神學論壇： 原住民角度的聖經詮釋	玉山神學院/ Sudu Tada & 玉神
	22	原宣70週年系列活動—原住民議題論壇(四)	台東區/Omi Wilang
八	27	原住民大專中心與中會/族群區青年聯合開學禮拜	全台/Rii Taljimaraw
九	25-27	2024年原住民教會小型教會暨都市宣教陪伴方案分享會	玉山神學院/Sudu Tada
十	10-12	原宣70週年系列活動—台灣根源 原來那麼好感恩禮拜 暨運動大會	真理大學/Sudu Tada & Rii Taljimaraw
十一	2	西拉雅週年聯合禮拜暨感恩音樂會	台南/Rii Taljimaraw
	11	原宣70週年系列活動—原住民議題論壇(五)	花蓮區/Omi Wilang
年度事工		<p>➤傳道事工：</p> <ol style="list-style-type: none"> 1. 舉辦原住民普世人才訓練，推動南島民族宣教之事宜。 2. 研擬可行的宣教方案，特別是都市宣教。 3. PC(USA)、UCC道碩士獎學金。 <p>➤教社事工：</p> <ol style="list-style-type: none"> 1. 監督立法院相關原住民法案。 2. 促進各族群成立民族議會。 3. 辦理原住民中會/族群區會所屬教會土地及建物產權整合。 4. 辦理原住民中會/族群區會產業發展事工。 5. 因應各族群及地方議題進行連結與實踐。 <p>➤教育事工：</p> <ol style="list-style-type: none"> 1. 建置原住民教育發展資源，如人力，經費，策略等等。 2. 整合原住民教育各項教材的出版。 3. 原住民大專事工與中會/族群區會教會的合作。 4. 每學期發放山風原住民大專學生清寒獎助學金事宜。 <p>➤共同事工：</p> <ol style="list-style-type: none"> 1. 原住民事工奉獻主日請安報告。 2. 原住民教會傳遞事工研討會。 3. 原住民中會/族群區會春季/秋季議會請安報告。 	



客家宣教會網站

客家宣教會

客家幹事 謝大舜牧師

事工理念

客家人在台灣屬於第二大族群，長期以來和福佬人居住地十分接近，但也因此相互存著競爭與融合的關係。客家人在福佬人多的地方，為了求取生存，避免被歧視，常常隱藏自己的身份，長期以來，就變成隱藏的一群。但當客家族群面臨語言文化被邊緣化的危機時，就會發揮客家族群硬頸的精神，挺身而出為客家族群發聲。

在台灣是個美麗又人文豐沛的島嶼，上帝創造各族群和語言的多元化，而今台灣教會藉著多元族群一同敬拜上帝，並見證彼此的接納與合一。今日我們要努力向客家人傳福音，活化客家青年在地發展認同客家文化和語言。

近年來，上帝在台灣的客家開始有特別的作為，中央和地方政府都很重視客家文化語言的保存，在 2003 年開始有客家電視台、許多大學和研究機構也都開始有研究客家文史，並在各種大眾交通工具廣播紛紛加上第三種語言—客語。這表示，客家人文化、語言漸漸受到重視。而我長老教會一向重視各族群的共存共榮，面對客家宣教也當義不容辭，當仁不讓。我們期待，客家與福佬、原住民、一同播撒福音種子直到地極並代代相傳。

2024 年我們配合總會年度主題：「激勵信仰生命 邁向家園豐盛」規劃出一整系列相關的宣教事工計畫，期待我台灣基督長老教會在客家的宣教事工，能達到質與量的成長。



事工計畫

一、關心客家宣教中會開拓教會

在總會客宣委員會奔走促成之下，2000年12月10日成立客家區會，經過繼續積極的努力與開拓，於2007年總會第五十二屆年會通過升格為中會，並於該年8月19日舉行升格中會感恩禮拜。如今已達18間堂會，2間支會，教勢也逐漸增長，更有異象繼續在客家所在地開拓教會。

依據第三十屆總會第109案決議；訂定各教會每年第一次聖餐奉獻，支援客家宣教事工之推展，總會客宣將繼續鼓勵總會屬下教會共同為客家的宣教事工奉獻，並以相當的比例支持協助客家宣教中會開拓教會。

二、發展都市區的客宣事工

台灣有75%集中在西部六都市。其實，住在都市的客家人往往更容易接觸福音，而客家人在都市地方也容易被凝聚。因此我們將積極鼓勵在都市的教會開拓客家小組、團契、禮拜，期待更多在都市生活、工作的客家基督徒凝聚起來，也期待不分族群，大家一同努力，傳福音給都市的客家人；也讓他們在信主之後能與故鄉教會結合，一起把福音傳回客家的親人。

1. 北部：雙連長老教會客語團契，2004年1月以客語祈禱小組開始，2007年3月開始以禮拜方式聚會在每週六上午9點成人主日學，10：30全客語禮拜。
2. 花蓮：花蓮客家基督徒團契2008年6月開始聚會，每月於各教會輪流聚會。目前在總會客宣的支持下，由東部中會的客家事工部承接事工，事工更多元，讀客語聖經、分享傳承經驗，在事工上與總會客宣共同攜手努力。
3. 高雄：大高雄客家基督徒團契2008年10月開始聚會。每個月第一及第三個禮拜六上午10點聚會，在新興教會。高雄的客家基督徒非常珍惜這個聚會，總會客宣也支持、輔導、協助相關事工，期待更多高雄的牧長，能多鼓勵客家基督徒來參加，藉此分享客家的語言、文化、信仰。
4. 台東：台東客家基督徒團契2011年2月開始。每個月第四禮拜六上午10點聚會，在台東各教會輪流聚會。目前也在總會客宣的支持下，由東部中會客家事工部承接此事工，規畫更豐富的內容，共同努力向客家人傳福音。
5. 屏東六堆：每年一次，由總會客宣聯合屏東第二小區、六堆地區的客家教會，共同舉辦客家基督徒聯合禮拜，藉著一同聚集、一同講客語、唱客家詩歌、認同客家的身份，並在主耶穌裏彼此關心、代禱、鼓勵。



三、造就客家青年、支持客家宣教

面對時代的轉變，新一代的年輕人活在更多樣性的文化與需求之中，我們當思索如何面對新的實況處境，去得著這些年輕人，並帶領他們被上主所用，在新的時代開創客家宣教的新局。

(一)舉辦相關的「客庄青年營會」：

藉由「客家青年宣示營」，歡迎所有客庄、非客庄青年來參與客家宣教。藉由福音分享及見證、讀客家聖經、學習客家詩歌及創作，讓更多的客庄、客家、非客家的教會子弟有接觸福音、認識客家文化語文、參與教會活動的機會。並鼓勵對客家宣教有負擔的青年提昇委身及奉獻的熱情，也藉此無論在靈命的更新、也對客家文化的認同、及對耶穌基督的服事上有好的造就，將客家宣教的異象傳入年輕一代的生命中。

(二)關懷、協助台南、台灣神學院「客家團契」：

協助神學院的「客家團契」，來凝聚客家神學生對客家宣教的委身，也同時對非客籍之神學生傳遞客家宣教異象。

四、協助客家牧者

舉辦「客家宣教策略研討會」：

針對客家教會宣教發展所需的相關議題，做深入且務實的探討；期待提出適切的宣教策略，來推動於地方教會。而教會的成長常常與牧者有最直接之關連，客家的牧者需要靈命上的更新、也需要文化認同的深化。牧者不斷學習、成長、裝備，才能讓教會更健康地成長。

五、造就客家信徒

舉辦「全國客家基督徒靈修會」：

在“一領一、新倍加”的宣教使命宣言之下，以每年總會所訂之主題為主，舉辦「全國客家基督徒靈修會」，屆此激起更多的客家信徒回應上主的呼召、在基督裏連結，彼此分享、喚起宣教的心志、建立委身服事的生命。

六、客家文化推廣

1. 撰寫客家聖餐禮拜、客家主日的方案，配合各教會每年一次為客家宣教事工的聖餐奉獻。
2. 支持客家詩詞語文創作、客家詩歌創作、客家詩歌演唱：
音樂是客家美麗視聽的展現，福音必須要進入文化，更親近人群；因此，我們將鼓勵客家詩歌的創作。期待讓福音透過語文、音樂、詩歌演唱等文化的呈現，使客家文化更被認同、更為廣傳。



七、客宣普世事工

維繫與 MISSION 21(原巴色差會)、以及東南亞客家教會(如：沙巴巴色會、香港崇真會、印度、東馬、印尼之客家教會等)有良好關係，2012年於總會通常議會中與沙巴巴色會簽約建立教會宣教事工合作關係，定期互訪、交流、學習，藉此讓台灣的客家宣教經驗能與國際互相分享。

八、出版有關文化及宣教、福音書籍

1. 推廣使用客語聖詩，並於各種場合推廣使用。
2. 持續推廣使用現代客語聖經，支持客語聖經修訂工作。
3. 製作相關客家的福音工具，客語教學與教材之製作。
4. 客語白話字種籽老師培育，協助在北中南東各教會客語白話字的教學。
5. 撰寫收集客家歷史、福音見證、南、北師傅話繪讀本之創作。

事工行事曆

月	日	事 工 項 目	地 點
三	3	六堆客家教會聯合禮拜	墾丁福華飯店
五	7	第 69 屆第 1 次委員會	總會事務所
	27-29	客家宣教策略研討會	未定
七	22-24	青年營—唱、寫自家的歌	屏東—琉球教會
九	3	第 69 屆第 2 次委員會	總會事務所
十	7-9	全國客家基督徒靈修會	楓樺台一渡假村
十一	5	第 69 屆第 3 次委員會	總會事務所
十二	21	高雄客家基督徒聯合聖誕聚會	高雄新興教會
全年		每月客家基督徒團契禮拜 台北、高雄、花蓮、台東	花蓮鳳林教會 台東池上教會 高雄新興教會 台北雙連教會
		1.分區開辦客語讀經班、客語查經班、客語聖經朗讀及客語聖詩歌唱。 2.客宣良友會的推動。 3.撰寫客家福音見證、客家歷史、人物、風土民情與信仰連結。 4.普世客家教會事工宣教合作。	全台灣



研發中心網站

研究與發展中心

主任 黃哲彥牧師

事工理念

隨著社會急速變遷，教會所面對的時代挑戰愈趨廣泛且複雜，總會衡量這一階段的需要，體認到設立一個專責研究與發展之常設單位的必要性，而有「研究與發展中心」之成立。研發中心主要的任務是接受總幹事的委任及整體教會的期待，進行宣教與事工的計畫與研究，提供總會各事工委員會、各機構、各教會參考運用。於1997年5月第44屆第1次總委會通過設立研究與發展中心，旋於1998年8月1日正式成立並運作。

自2000年起，總會以「使教會成為盼望的記號」為宣教的總目標，以〈落實上帝國·營造共同體〉為總主題，推動「21世紀新台灣宣教運動」。透過為期十年的「一領一·新倍加」宣教運動努力實踐總目標。2024-2025年也將以〈激勵信仰生命 邁向家園豐盛〉為年度主題，在為期25年的21世紀新台灣宣教運動的最後階段繼續前進，並尋求為接下來的宣教目標做準備。本中心通過研究與發展來使總會宣教事工更能貼近社會脈動，符合教會與社會需求，落實、釘根於本土的宣教使命。確實全面關懷社會公義、疼惜國家台灣、遍傳基督福音，以達成整全宣教。

事工計劃

一、議題研議小組：

邀請各領域的專家、學者及實踐者，針對教會宣教的需求與台灣所面對的議題，提供教會相關的意見與方案。

目前計畫有下列議題小組，將來會視需要增加其他小組：

1. 同性戀牧養研議小組
2. 青年牧養及培育研議小組
3. 宣教策略研議小組
4. 監控檔案研議小組(總委會交辦)
5. 《台灣基督長老教會總會社會關懷文獻》解說及增補小組



二、圖書/資料室：

有別於神學院或一般圖書館之館藏方向，研發中心所屬之圖書/資料室以蒐集、保存總會各委員會議錄、事工活動資料為主軸，並依據〈台灣基督長老教會檔案管理條例〉之相關規定配合辦理收藏及應用。

為便利來訪讀者，本圖書/資料室已於2018年改採預約服務。經提出申請並由經審核通過後，服務同工將相關資料之收藏現況回覆申請者，再確定是否前來查閱。

1. 館藏特色：以「宣教事工」為典藏主軸。
2. 管理辦法：檔案閱覽及使用授權，均須預先提出申請並遵循審核流程進行。
3. 歷史檔案文件、照片持續建檔、編碼及加註檔案描述。
4. 資料蒐集：以各事工委員會為單位，由各委員會幹事及助理協助完成會議記錄之保存，事工活動的手冊、光碟、相片、年會手冊、事業及教育機構紀念特刊、國外合作簽約書原件、年鑑...等資料蒐集。
5. 數位典藏：歷史照片、外籍宣教師個人資料、議事錄、書籍、教會一覽表、結盟協約書、傳教師經歷冊、手稿、早期出版品、1970年代起的錄影帶轉檔...等，進行歷史檔案和影音資料數位化轉檔。
6. 配合台灣基督長老教會歷史檔案館，移轉歷史檔案文件。

三、教勢統計、分析與宣教策略研究方案

為瞭解教會宣教的果效，藉由教勢的統計與分析，做為反省及修訂宣教策略的參考。教勢統計表格每年依不同宣教指標，修訂教勢統計表內容，除基本數據調查外，亦嘗試從問卷中，瞭解教會的聚會情形、與社區的互動及投入社會關懷的行動等等。希望藉此研究方案，瞭解並掌握本教會宣教的脈動。

1. 每年度年初由各中會/族群區會集中收集或各教會自行提供教勢資料及和會手冊，研發中心於年底進行資料整合及分析。
2. 教勢統計網站(<http://churchstat.pct.org.tw/>)提供各中會/族群區會查詢教勢統計圖表及教會教勢資料。
3. 於每屆總會通常議會報告書中呈現各中會/族群區會教勢統計圖表與分析。
4. 分區域進行交叉比對，使中會/族群區會可以知道教會的成長與區域的人口增長是否一致。



5. 總委會已於第57屆第5次會議中議決各中會/族群區會將教勢統計表列入簿冊檢查項目之一。因此請各中會/族群區會整合後於2024年3月31日前將「教勢統計表」寄回總會研發中心。

四、「宣教事工研究論文獎助金」方案

1. 為鼓勵國內各大專院校(包括本會所屬神學院)研究生，以本教會之歷史與宣教事工為研究對象撰寫論文，以利對本教會的瞭解，同時作為研擬宣教策略之參考。
2. 申請期間為每年9月至隔年6月止，每年最高錄取7名，並於總會常置委員會中頒發獎金。
3. 錄取者之研究論文將存放於總會資料中心供參閱。



台灣族群母語推行委員會



台灣族群母語推行委員會網站

Taigu 組 李位鼎牧師
原住民語組 Rii Taljimaraw 牧師
Hakka 組 謝大舜牧師

「五旬節那一天，信徒都聚集在一個地方。……他們都被聖靈充滿，照著聖靈所賜的才能開始說起別種語言來。……我們竟然都聽見他們用我們本地的語言述說上帝偉大的作為！」(使徒行傳2：1，4，11)

事工理念

21世紀新台灣宣教運動以「營造共同體，落實上帝國」為主題，來推動整全宣教六面向(宣揚福音、培育上帝兒女、愛心服事、社會改造、關懷受造界、福音與文化)的宣教運動，使我教會成為「盼望的記號」。其中「福音與文化」更是我教會在多族群的台灣禾場所注重。

「母語」承載族群的文化、情感與尊嚴，是上帝奇妙的創造。台灣具有獨特的多元族群語言環境，雖然豐富，但也需要積極保存，特別是面對單一型態的全球化趨勢下，我們更當本著維護上帝的美好創造之信仰責任，以及擔當保護弱勢族群的人權與發展之故，我們領頭積極參與並推動族群母語的傳承與推廣。

本會以振興與推展各族群語言文化為首要任務，呼籲全國教會信徒積極參與落實母語生活化、家庭化、學校化、社會化之目標，使豐富的語言文化可自由充分的被表達、被接納。盼藉著母語事工的推動，能鼓勵並支持地方教會多方發揮創意，以母語事工為主題進入社區/部落與當地校園，建立與社區/部落居民的合作與溝通，帶出福音分享的成果，共同營造信仰及生活共同體，祈願上帝國完全降臨台灣。



事工計劃

一、常年性事工：

1. 辦理傳道委員會委託執行傳道師族群語言能力認證檢定。
2. 出版母語教材及叢書。
3. 舉辦母語種籽講師研習會。
4. 補助本宗神學院、教會開設母語課程。
5. 補助本宗中會/族群區會舉辦相關母語活動。

二、鼓勵及支持翻譯母語聖經、聖詩、教會禮拜與聖禮典手冊及教材：

1. 協助支持聖經、聖詩母語翻譯及錄音事工。
2. 協助支持教會禮拜與聖禮典手冊母語翻譯。
3. 編輯各族群母語教學教材、繪本、文史資料叢書。

三、推動教會兒童主日學、青少年母語詩歌與聖經的朗讀與練習，運用本會出版詩歌教材、各族群聖經等材料，推廣教育與訓練。

四、研究發展與向外連結：

1. 持續連結政府教育部門語言教學與國內外語文發展之政策。
2. 積極聯合地方及全國性之母語社團，推展母語文化之具體工作。
3. 舉辦國內外語言發展研討會與語言政策觀摩。

事工行事曆

月	日	事 工	備 註
一	10	第68屆第3次委員會	總會事務所
五	8	第69屆第1次委員會	總會事務所
六	4	傳道師族群語言能力認證檢定	聖經學院
八	4	原住民教會族語日	
九	24	傳道師族群語言能力認證檢定	聖經學院
全 年 度		不定期委員會小組會議	
		出版各族群母語教材及叢書	
		補助本宗神學院開設母語課程	
		補助本宗教會開設母語課程	
		補助本宗中會/族群區會舉辦相關母語活動	



性別公義委員會網站

性別公義委員會

執行幹事 連嫦美牧師

慈愛和誠實彼此相遇；公義和平安彼此相親。(詩 85:10)

事工理念

上帝創造人類，同時分別賦於不同性別的多元特質，人類雖然有不同的性別，但都同樣具有上主的形象，上主賜下各種不同的恩賜能力，使不同性別的人們，仍然能在生活中互相合作、彼此扶持，共同承擔管理萬物的責任與使命。

自 2008 年 53 屆總會年會成立性別公義委員會以來，推動總會屬下之機關組織也成立性別公義部，共同防治輔導有關家庭暴力、性騷擾、性侵害事件。但在台灣社會快速的變遷過程中，我們發現若要實現性別公義的理想，應該更積極地落實「人著倚靠耶穌基督的救恩。祂要使人對罪惡中得著釋放，使受壓制的得著自由、平等，在基督成做新創造的人，使世界成做祂的國，充滿公義、平安與歡喜。」的信仰告白；因此，在 2013 年第 58 屆總會年會完成組織條列修訂，本委員會的任務正式轉型為倡導性別公義的角色，促使性別地位有實質的平等，消除一切性別歧視，建立和諧互助的夥伴關係，營造性別平等的友善環境。

性別公義議題已是一種普世關注的議題，性別主流化也成為落實性別平等的主要策略，我教會應秉持維護社會公義的信仰立場，更加積極地在教會生活裡，落實性別公義的理念，將性別平等的觀念挹注在各樣的事工計畫中，形塑信徒的屬靈生命內容，展現出自由、平等與豐富的活力，使上帝百姓的團契生活，是充滿愛與公義，時刻見證上主使人得釋放的真理，使教會成為盼望的記號。

我們確信「上帝互人有尊嚴、才能以及鄉土，來有份佇祂的創造，負責任及祂相及管理世界.....，祂欲互人對罪惡中得到解放，互受壓制的得到自由、平等，佇基督成做新創造的人，互世界成為祂的國，充滿公義、平安及歡喜。」，希望藉著所推動的事工，增強教會對性別公義的重視，宣導終止對他人的暴力，關心並善處教會內每一件有關家庭暴力、性騷擾、性別暴力事件，實踐上帝的公義與和平；同時也積極協調連結各個事工單位，建立溝通對話平台，透過教育課程的安排，倡議性別平等觀念，讓不同性別的上帝選民，不斷的在上主的恩典中成長，彼此接納扶持，使我教會信徒都能同心合一學習耶穌基督的憐憫與公義，以謙卑的態度來服事眾人，用虔誠、仁愛與獻身的生活歸榮光上帝。



事工計畫

一、倡導性別公義事工

1. 呼籲各中會/族群區會及總會屬下各機構成立性別公義部門，並推動相關事工。
2. 透過性別公義紀念主日(11月第一主日)，倡導性別公義理念，落實聯合國制定的《消除對婦女一切形式歧視公約》(Convention on the Elimination of All Forms of Discrimination against Women, 簡稱 CEDAW)
3. 製作教會性別圖像，呈現信徒性別比及中會/族群區會領導層級性別比。
4. 推動落實「性騷擾防治措施、申訴及懲戒辦法」。
5. 推動 Thursdays In Black Campaign 禮拜四穿黑服運動，以表達反對任何形式性別暴力的發生。

二、推動性別平等教育事工

1. 與各中會/族群區會之性別公義、婦女、教社等合辦有關防治家庭暴力、性別暴力、性騷擾的講座及研討會，落實性別實質上的平等。
2. 性騷擾防治實務座談會、性騷擾案件調查人員專業訓練。
3. 透過公報或女宣的報導，讓信徒瞭解教會性別友善環境的進展。(11月3日)

三、建立普世關係事工

1. 和國內外教會組織、社會機構共同關心性別公義議題。
2. 派員參加普世教會組織性別公義相關之國際會議及工作坊。

事工行事曆

月	日	事 工	地點/備註
二	20	第 68 屆第 3 次委員會暨新舊部長聯席會議	高雄中華電信訓練所
	20-21	性別公義事工研討會	高雄中華電信訓練所
五	28-29	第 69 屆第 1 次委員會暨性騷擾防治實務講座	總會事務所
九	24-25	第 69 屆第 2 次委員會暨性別暴力防治研討會	總會事務所
十一	3	性別公義紀念主日	各教會
全	全年度	性騷擾防治宣導講座	各中會/族群區會
全	全年度	性別暴力防治深耕計畫	各中會/族群區會
全	全年度	Thursdays In Black Campaign 禮拜四穿黑服運動	各中會/族群區會
2025 年二月	4-5	第 69 屆第 3 次委員會暨新舊部長聯席會 暨性別公義事工研討會	待議



傳福會/平安基金會/平安園/社福機構



傳福會網站



平安基金會網站

執行長 林恩增長老
平安園園長 方東三牧師
副執行長 林耀明長老

事工理念

開發資源永續經營，健全傳福福利制度，關顧牧者夫婦，關懷弱勢族群，推展雙福事工。

四大事工面向

1. 經營：開源節流，強化企業化經營管理，提高績效，以永續經營為目標。
2. 管理：開發、整合資源，問題分析、溝通與解決，健全制度，穩定發展。
3. 投資：穩健投資，依資產經營管理辦法運作，先保本後投資，先避險後求利。
4. 關懷：關顧在職與退休牧者夫婦，關懷弱勢族群，推展福音與福利之雙福事工。

重點事工

1. 健全制度，開發、整合資源，穩健進行經營與投資運作。
2. 以永續經營為目標，回歸原安養金發放基準、調整團體保險與健檢項目等。
3. 加強推行牧者「退休年金月退」制度，確保退休後安穩生活。
4. 加強推展在職與退休牧者夫婦身、心、靈全方位關顧制度。
5. 推動國內、外常態性勸募，推行「基督徒預立遺囑」捐贈活動。
6. 申請設立公司，以利購置房地等投資靈活運作，以增加投資收益。
7. 推動「愛牧之友」、「急難救助」募款，關顧生活陷困牧家及急難家庭。
8. 推展「愛的五餅二魚」募款，提供獎助學金關懷補助安息牧者之在學子女。
9. 關懷新封立之牧師，委派傳福副委員代表總會致贈牧師證、牧師服祝賀。
10. 社福機構配合 PCT 總會體制，結合教會推展福音、福利雙福事工。
11. 每年舉辦基督精兵志工培訓之認證訓練，建構 PCT 志工運用系統。
12. 興建平安園園區服務中心，美化、擴建園區、增加產品，增加收益。



事工項目

1. 聘請專業人才參與投資決策，在法人及制度規範下運作，增加投資收益。
2. 維繫永續經營，降低支出，調整利息、淨額及安養金發放、關顧費用等支付。
3. 確實控管各項預算與經費支出，積極尋求教會界、企業界之支援與捐助。
4. 招募並培訓傳愛志工，協助關懷在職暨退休牧家，擴展各項關顧事工。
5. 運用網路、電話關懷教會之聘牧，協助待聘牧者儘速尋得事奉禾場。
6. 委派傳福副委員於中會/族群區會議會請安報告，協助推展牧者夫婦關顧事工。
7. 鼓勵、提醒在職暨退休牧者夫婦定期作身體健康檢查並追蹤關懷健檢後續事宜。
8. 舉辦全國退休牧者夫婦年會及各分區退聯活動，加強各區會幹部關懷退休牧家。
9. 舉辦中會/族群區會傳福事工說明，提昇對總會傳福事工之認同、配合與支持。
10. 提高安養門檻，退休牧者夫婦參加退聯年會自付額等，以利降低費用之支出。
11. 積極追蹤、關懷長期退任、待聘、陷困之牧者夫婦，對外募款尋找資源以關顧之。
12. 推動“0800”牧者夫婦免費談心專線，分區關懷、紓解牧者夫婦牧會壓力。
13. 推展「愛牧之友」、「愛的五餅二魚」勸募，以關顧陷困牧家及安息牧者子女。
14. 編列大專學生獎助學金，鼓勵神學生撰寫研究方案及教會事工、宣教等議題。
15. 研議傳福/平安/社福制度之修改，精簡人事，提升經營、管理及行政績效。
16. 開發資源與整合資源，推展社會企業、基督徒預立遺囑及遺囑捐贈等相關活動。
17. 協辦總會屬下機構委員、董理事訓練，與牧傳總會配搭關懷牧者夫婦聯誼事工。
18. 視景氣變化投資策略，適度調整降低股票、基金、債券等之投資，增置不動產。
19. 加強中會認養社福機構，增進與各中會/族群區會、教會事工配搭與經費支援。
20. 與教社、原宣等事工委員會配搭，結合教會推展雙福事工、關懷牧者夫婦。
21. 推介八福、平安信用卡及發票捐贈活動，鼓勵透過消費做公益，幫助社福機構。
22. 建置更新總會、傳福會、平安基金會之金流、人事、行政管理系統，提高工作效益。
23. 墓園推展促銷並推廣外教派教會及網路銷售，擴增基督教平安園之銷售與收益。
24. 興建平安園墓園服務中心與開發第二期工程，並計畫於中部地區開設墓園。



執行作業方式

1. 每年結算並寄發牧者個人專戶年度對帳單。
2. 定期寄發傳福負擔金繳交/催繳通知；發函催繳前欠以保障牧者退休權益。
3. 依照程序複查、審核各中會、機構所呈送牧者退休申請件及退休核准公告。
4. 辦理牧師證之申請與換發，新封立牧師致贈牧師服祝賀。
5. 制定共同福利金淨額分配原則，每年公告淨額發放、利息利率並歸戶。
6. 每月定期發放退休牧者夫婦安養金，寄發三節禮金。
7. 寄發在職暨退休牧者夫婦祝賀生日及就任、封牧賀慰片。
8. 年度帳務委由會計師簽證，每年由會計師分上半年、下半年兩次查帳。
9. 主動邀請財務委員與總會財委會不定期派員監查傳福會/平安基金會財務。
10. 每季公布/寄發傳福、平安、平安園財務報表，主動公開提供資訊，以昭公信。
11. 每年從投資收益中優先提撥至少 1,200 萬元，累積安養平準基金，降低安養風險。
12. 檢討、更新投資策略與資金運用績效，調整投資策略，及資金運用與配置。
13. 祝賀、關懷新封立的牧師，傳福會致贈牧師服，委派副委員代表參會致送。
14. 調整在職牧者負擔金利息計算方式，力求簡易，裨益行政及財務合理減壓。
15. 整頓統合總會/中會/教會、金流與人事相關異動資料，以建置完整健全資料庫。
16. 編訂傳福 Q&A，裨益教會、牧者對傳福制度及投資辦法等事工之認知與關懷。
17. 每月 15 日發行傳福之聲電子報，每季發行傳福通訊及基督教平安園季刊。
18. 依指定捐款設立「單親家庭急難救助金」，關懷本宗教會內生活陷困之單親家庭。
19. 積極進行本宗牧者夫婦免費談心關懷諮商事工，免付費專線 0800-500 580。
20. 約聘專業諮商師，透過電話、E-mail、網路，提供免費愛牧談心關懷服務。
21. 推動各中會/族群區會關懷退傳奉獻主日，提醒並鼓勵對牧者之關懷、奉獻與代禱。
22. 強化傳福副委員之運作與關懷訓練，增進中會/族群區會關顧牧者夫婦與家庭。
23. 協助中會/族群區會舉辦傳福事工座談會，提醒並鼓勵牧者做好理財及牧會生涯規劃。
24. 透過牧傳會、退聯會協助推動，積極鼓勵在職、退休牧者夫婦定期作免費健康檢查。
25. 主動電話關懷牧者夫婦(生日祝賀、健檢提醒、住院代禱)並巡訪在職與退休牧者夫婦。
26. 委由傳愛志工針對健檢後個別密訪牧者夫婦，進行關懷提醒、追蹤治療以維護身體健康。
27. 協助在職/退休牧者夫婦加/退保、住院、醫療理賠申請，派員關懷並致送慰問金。
28. 關懷、協助罹重病牧者夫婦保險事宜並關懷訪視，保障牧者夫婦權益。
29. 舉辦委員、副委員研習訓練，委派副委員赴中會/族群區會議會作事工報告及分享。



30. 編輯、發行相關刊物，傳遞並報導牧者動態、傳福、平安相關事工等最新訊息。
31. 獎勵退休牧者夫婦寫作，定期予以表揚並刊登作品及編輯成冊。
32. 每年函請退休牧者夫婦定期報平安，以利建檔並便利在職牧者及教會就近關懷。
33. 關顧在台外國宣教師夫婦，提供團體保險及身體健康檢查等福利與關懷服務。
34. 定期發動年度特別募款，用以關顧重病及生活陷困之在職與退休牧家。
35. 寄送年滿 60/70/80 歲之牧者，以及 80 歲以上牧者夫婦生日蛋糕慶賀祝福。
36. 關懷原住民貧困家庭大學在學學生，配合原宣辦理，上下學期核發獎助學金。
37. 舉辦社福機構、委員會同工聯合退修會及事工研討會，凝聚向心力與服事共識。
38. 透過於 PCUSA 基金會設立平安基金會捐款專戶，進行國外募款、存款及投資。
39. 舉辦「預立遺囑」說明會，推展基督徒「遺囑捐贈」活動，寬闊募款來源。
40. 總會網站設置社福公益捐款專區，與各社福機構網站同步連結，報導社福關懷活動。
41. 社福機構諮商委員會運作，派董事關懷各社福機構，回歸總會體制推展雙福事工。
42. 經由中會認養社福機構及「社福事工關懷主日」之勸募，強化市工聯結與資源籌募。
43. 參與、爭取合辦相關社福會議，提昇平安基金會之參與度、PCT 能見度。
44. 主動爭取與總會相關事業機構合作投資創業，增加收益以助事工之推展。
45. 培訓社福機構募款人才與能力，並加強與中會、教會、企業結盟，廣募財源。
46. 舉辦社福/傳愛志工培訓活動，推展教會/社會/社區關懷服務行動及宣教事工。
47. 每月第二週禮拜二及每季定期提供專車前往平安墓園，並接受預約參觀園區。
48. 平安園整體永續經營規劃，規劃二期工程，增設花樹葬區及建園區服務中心。



事工計劃

一、展望：

整合、開發資源，對內關顧牧者夫婦，對外關懷弱勢族群，推展雙福事工。

二、短期目標：

1. 透過檢討、精算、投資、經營，穩固及安定牧者在職中暨退休後生活與照顧。
2. 實施退休新制、調整安養門檻、退休安養金回歸原設定標準等。
3. 推動傳福常態性及社福機構聯合勸募，開展國內、外教界與企業界募款。
4. 健全社福機構體制與管理，積極加強與中會/族群區會、教會配搭推展雙福事工。
5. 建造平安園園區服務中心，整新第十區、增建壁葬區，推團購增銷售提高收益。

三、中期規劃：

1. 研究發展並提昇牧者夫婦之福利事宜。
2. 承租管理高雄宣教大樓四樓辦公室，聯繫擴展活化社福機構服務事工。
3. 整合總會所屬社福機構，培育幹部人才，推展遺產捐贈，開發並穩固財源。
4. 善用澎湖宣教中心大樓，尋求多元化資源，推展離島宣教與社福關懷事工。
5. 增購平安園隔鄰土地，擴展殯葬相關業務，及增設中部地區墓園。

四、長期規劃：

1. 籌建或與教會機構配搭合作，提供牧者與基督徒專屬「平安喜樂養生村」。
2. 結合總會屬下教會/醫療等相關機構，共同從事創業或投資事業。
3. 研析選擇適宜時機、地點，具增值性及發展性高標的物，購置不動產。
4. 整合發展本宗雙福事工，關懷弱勢族群，宣揚福音。
5. 基督教平安園建服務中心，園區公園化及永續經營之擴展規劃。



年度行事曆

月	計 劃 事 工		月	計 劃 事 工	
一月	2 庫存/盤點/受檢/銀行函證 2 月例會-SH 3 社辦同工會 2-5 催繳傳福負擔金 232 5 基督教平安園「金山寒冬送暖活動」 8 公告 232 未繳傳福負擔金之教會/機構名單 8 自費加保帳上扣	15 社福機構第一期補助款 15 社福人事費請款轉大平安 ⁽¹⁾ 15 傳福電子報 ^{187-CY} 16 基督教平安園定期追思專車 16 所得扣繳申報資料核對 17 資金運用組會議 ⁶⁷⁻³ 16 函中會/族群區會提報退牧協助教會名單 16 總委會 ⁶⁸⁻⁵ 17 發送陷困牧家春節特別禮金 30 完成扣繳申報	四月	1 月例會- KF 2 社辦同工會 11 對帳單分組覆算 13/20 北部場志工訓練 ⁽⁺⁷⁾ 15 撥付社福機構第二期補助款 15 社福人事費請款轉大平安 ⁽²⁾ 15 傳福電子報 ^{190-SH}	16 基督教平安園定期追思專車 22 資金運用組會議 ⁶⁹⁻¹ 24 社福小組會議 ⁶⁹⁻¹ 26~27 社福機構同工退休會/主任會議 ² 29 提報中會/族群區會牧者異動資料 [±] 29 函知各教會前欠負擔金資料
二月	1 月例會-YC 2 社辦同工會 5 催繳傳福負擔金 232 通知 ³ 5 社福機構主任會議 ¹ 5-7 牧傳會年會 5 五餅二魚/鄭德祥/單親急難救助金函 6 社福機構提交 2023 年決算與議會報告書 6 基督教平安園定期追思專車	16 傳福電子報 ^{188-CN} 19 基督教平安園管理委員會會議 ¹¹⁸ 19 社福小組會議 ⁶⁸⁻⁴ 22 退聯委員會會議 ¹ 29 新任副委員職前訓練	五月	1 勞工關懷日/勞動節 1 月例會- CY 2 社辦同工會 2 社福機構提撥離退休金 [±] 2 基督教平安園管理委員會會議 ¹¹⁻⁹ 6 傳福委員會/平安基金會董事會議 ⁶⁹⁻¹ 13 退聯委員會會議 ² 14 公告退休名單 14 總委會 ⁶⁹⁻¹ 14 基督教平安園定期追思專車	15 傳福電子報 ^{191-YC} 15 向總會請撥社福補助款 ¹ 15 向神學院催請提報新畢傳道師資料 15 對外申報營所稅 15/22 個人對帳單核對/寄發 ⁽⁻⁾⁽⁻⁾ 20 傳福負擔金241繳交通知 21 傳福副委員訓練會/會議 ⁶⁹⁻¹ 22 退傳奉獻主日籌備會議 ¹ 24 退牧聚會證明「報平安」通知函
三月	1 月例會-MJ 4 傳福委員會/平安基金會董事會議 ⁶⁸⁻⁴ 4-8 委任會計師查帳 ¹ 5 社辦同工會 11 公告退休名單 11 函各神學院提報新畢傳道師資料卡 11/18 南/北區傳愛志工事工研討會 12 基督教平安園定期追思專車	15-16 同工事工研討會 [±] 18 傳福電子報 ^{189-CS} 18 淨額、利息分配-SH 18 函各中會/族群區會屆退牧者關懷函 [±] 19 總委會 ⁶⁸⁻⁶ 20 退聯年會籌備議 ¹ 25 函中會/族群區會 2023 年完成健檢名單 25 平安園季刊出刊 ⁹⁴ 27 傳福通訊 ¹¹⁸ 出刊/寄發 30 基督教平安園清明追思專車	六月	3 月例會-CN 4 社辦同工會 5 中會/族群區會副委員秋季議會傳福事工報告 11 基督教平安園定期追思專車 14 寄發社福事工關懷主日請安函/奉獻袋 17 傳福電子報 ^{192-MJ} 17~21 電話/簡訊提醒繳交負擔金 ²⁴¹	19 退聯年會籌備會議 ² 19 退傳奉獻主日籌備會議 ² 24 傳愛志工團年會會議/改選/頒發聘書 24 平安園季刊出刊 ⁹⁵ 25 新畢傳道師職前訓練 28 主管會報 [±] 28 傳福通訊 ¹¹⁹ 出刊/寄發 28 教牧諮商關懷統計 [±] 29 基督教平安園假日追思專車



月	計 劃 事 工		月	計 劃 事 工	
七月	<ul style="list-style-type: none"> 1 月例會-CS 2 社辦同工會 7 社福事工關懷主日 8 行政管理組會議 10 退聯年會籌備會議³ 12 公告 241 未繳傳福負擔金之教會/機構名單 15 社福人事費請款轉大平安³ 15 撥付社福機構第三期補助款 15 傳福電子報¹⁹³-PS 15 資金運用組會議⁶⁹⁻² 	<ul style="list-style-type: none"> 16 總委會⁶⁹⁻² 16 基督教平安園定期追思專車 17 新任傳道師人事及金流資料建檔 19 提交個人/單位 2025 年度事工計劃與預算 22 社福機構主任會議³ 22 催繳退牧聚會證明(報平安) 22 牧者需自費加保掛號通知 23 退聯委員會會議³ 24 退傳奉獻主日籌備會議² 25-27 社福機構主任退修會 26 寄大稻埕五餅二魚奉獻袋 	十月	<ul style="list-style-type: none"> 1 月例會-MJ 2 社辦同工會 4 催繳補助陷困牧者名單-感恩節 7 函報生活陷困或長期重病牧者名單-新年 9 函提報中會/族群區會牧者異動資料^下 9 函中會/族群區會報 2025 年最低謝禮標準 14 資金運用組會議⁶⁹⁻³ 14 社福機構主任會議⁴ 	<ul style="list-style-type: none"> 15 撥付社福機構第四期補助款 15 社福人事費請款轉大平安⁴ 15 基督教平安園定期追思專車 15 傳福電子報¹⁹⁶-CS 17-19 同工事工研討會/年度事工計畫 21-23 全國退休傳教師夫婦聯誼年會 30 團體保險契約評估、詢價 30 函知各教會前欠傳福負擔金資料^下
八月	<ul style="list-style-type: none"> 1 傳道師團體保險加保 2 月例會-SH 2 社辦同工會 2 提報生活陷困或長期重病牧者名單-感恩節 5 明年度事工計劃暨預算彙整完成 5 函中會/族群區會提報退牧協助教會名單^下 5 社福小組會議⁶⁹⁻²(社福機構主任列席) 6 傳福負擔金 241 催繳通知² 	<ul style="list-style-type: none"> 10-11 南部高雄場志工訓練 12 基督教平安園管理委員會會議¹¹⁻¹⁰ 13 基督教平安園定期追思專車 15 傳福電子報¹⁹⁴-CY 19 傳福委員會/平安基金會董事會議⁶⁹⁻² 26 公告退休名單 28 退聯年會報名通知函 31 基督教平安園假日追思專車 	十一月	<ul style="list-style-type: none"> 1 社福機構提撥離退金 1 月例會-KF 4 社辦同工會 4 社福小組會議⁶⁹⁻³ 6 確定補助陷困牧者名單-感恩節 12 基督教平安園管理委員會會議⁴ 13 催繳補助陷困牧者名單-新年禮金 13 基督教平安園定期追思專車 14 淨額分配初估 	<ul style="list-style-type: none"> 15 傳福電子報¹⁹⁷-SH 15 團體保險比價/議價 18 傳福委員會/平安基金會董事會議⁶⁹⁻³ 18 發放陷困牧者感恩節禮金 19 總委會⁶⁹⁻⁴ 25 傳福副委員會會議⁶⁹⁻³ 25 公告退休名單 27 傳福負擔金 242 繳交通知 29 傳福通訊¹²¹出刊/寄發 30 基督教平安園假日追思專車
九月	<ul style="list-style-type: none"> 2 月例會-YC 2 社辦同工會 2 明年度事工計劃暨預算編列修正完成 9-13 委任會計師查帳(2024 上半年) 10 基督教平安園定期追思專車 10 總委會⁶⁹⁻³ 11 未繳聚會證明退牧安養金暫停/公告 13 向總會請撥社福補助款² 13 五餅二魚、鄭德祥--教育關懷金申請^上 	<ul style="list-style-type: none"> 18 傳福電子報¹⁹⁵-CN 18 退傳奉獻主日籌備會議⁴ 23 平安園季刊出刊⁹⁶ 23/30 傳愛志工北區/南區事工研討會 27 傳福通訊¹²⁰出刊/寄發 29 基督教平安園假日追思專車 30 退聯年會報名截止 	十二月	<ul style="list-style-type: none"> 1 身心障礙關懷主日 2 月例會-CY 3 社辦同工會 4 中會副委員春季議會傳福事工報告資料 9-13 簡訊/電話提醒繳交傳福負擔金²⁴² 10 基督教平安園定期追思專車 15 退休牧師、傳道師奉獻主日 	<ul style="list-style-type: none"> 16 傳福電子報¹⁹⁸-YC 16 公告 2023 淨額分配、2024 利率 16 通知傳福下半年負擔金繳交(公報/網站) 18 傳愛志工團慶祝聖誕 25 平安園季刊出刊⁹⁷ 25 核定補助陷困牧者名單-新春禮金 25 提報 2025 年度可健檢牧者牧者夫婦名單 26 團體保險新年度簽約 27 主管會報^下 31 教牧諮商關懷統計^下

月
份
事
工
計
劃
總
表

2024 年月份事工計畫總表 - 總會

事工單位/月份	一月
總 委 會	※12, 160 週年第 1 次籌備會 ※16, 第 68 屆第 5 次總會常置委員會
高 齡 關 懷 事 工 小 組	
歷 史 檔 案 館	※11, 第 68 屆第 1 次總會歷史文物展覽空間協調小組(本館)
傳 道	※3-8, 2023 北美教牧進修(返台舉行) ※21, 國內外宣道奉獻主日 ※22-23, 新眼光讀經寫作工作坊 I
教 育	※17, 第 68 屆第 3 次委員會(總會事務所)
教 會 與 社 會	※5, 第 68 屆第 3 次常委會
普世關係/TEF	※11, 第 68 屆第 3 次委員會(總會事務所) ※20, NCCT 基督徒合一祈禱會(濟南教會) ※23, 2024 台灣普世論壇工作小組會議 I(實體)
青 年	※26-28, 「日光少年營」寒假梯營前同工訓練會
大 專	※5-6, 61 屆聖經神學研究班輔導訓練(聖經學院) ※1/28-2/3, 61 屆聖經神學研究班(聖經學院)
婦 女	※17, 第 68 屆第 3 次委員會暨新舊部長聯席會(雲林三好大飯店) ※18-20, 全國婦女人才訓練會(雲林三好大飯店)
性 別 公 義	
松 年	※24, 第 68 屆事工委員會第 2 次會議、第 68 屆常置委員會第 6 次會議 ※24-25, 新舊任部長暨新任副部長聯席會
原 宣	
台灣族群母語	※10, 第 68 屆第 2 次委員會(總會事務所)
傳 福 會 平 安 基 金 會 平 安 園 社 福	2, 庫存/盤點/受檢/銀行函證 5, 基督教平安園「金山寒冬送暖活動」 12, 社福機構第一期補助款 16, 基督教平安園定期追思專車 16, 函中會/族群區會提報退牧協助教會名單 17, 資金運用組會議 17, 發送陷困牧家春節特別禮金

2024 年月份事工計畫總表 - 中會/族群區會

事工單位/月份	一月	
常置委員會	※2, 中委會/排中 ※9, 第一次中會議會/北中 ※9, 中委會/太中、星中 ※10, 中委會/南布 ※11, 中委會/北中 ※15, 73-2 中會議會、蘭陽區區會/星中	※18, 第 94 屆春季議會/中中 ※18-19, 第 60 屆第一次議會/排中 ※27, 春季議會/西美 ※30, 中委會/星中
傳道部	※1, 排灣中會宣教中心獻堂聖餐感恩禮拜暨聯合受洗大會/排中	
教育部		※16, 部會/北中 ※28, 教師高峰會/北中 ※28, 部會/中中
教會與社會部		※25, 部會/中中
青年部	※8, 部會/北中	※23-25, 泰中青年領袖營/泰中 ※全年, 話說排青 kai 有意/排中
大專部		※22-23, 「專屬於祢」靈修營/泰中 ※22-25, 教育營事工計畫/中中
婦女部	※6, 部會/中中	
松年部	※4, 部會暨會長部員聯席會/星中	※19, 部會及各區會松年團契會長會議/泰中 ※19, 部會/中中
性別公義部		※未定, 上半年「數位性別暴力與影響」(Hagay 區)/泰中
財務部	※8, 部會/泰中 ※8, 部會、區會及簿冊檢查/星中 ※10, 財務帳冊檢查/北中	※18, 財務簿冊補檢/中中 ※20, 財務檢測/南布 ※23, 簿冊檢查/中中
庶務部	※10, 各部區會簿冊檢查及部會/北中	※30, 部會/中中
大眾傳播部		
普世部	※15-17, 韓國釜山雙翼特會/西美	
牧傳會	※15, 定期會議/泰中	
其他	※2, 財團法人-第 8 屆第 3 次董事會議/泰中 ※8-9, 財團法人-財務(稅)暨薪資表實務操作研習會/泰中	※22, 校園事工部-部會/北中 ※25, 一領一-牧者宣教研習/南布 ※每月第三週二或四, 牧傳會-練團/泰中

2024 年月份事工計畫總表 - 總會

事工單位/月份	二月
總 委 會	
高 齡 關 懷 事 工 小 組	
歷 史 檔 案 館	※1, 台南《400+》西方宗教教育特展 ※16, 第一季文物蒐審會議暨館務教育訓練(本館)
傳 道	※19-21, 全國愛修會 ※22, 第 68 屆第 4 次委員會 ※全月, 教會申請傳道師作業
教 育	※1-6, 日本 MEBIG 研習(日本愛隣教會) ※24, 暑期及主日學教材研習(基隆教會)
教 會 與 社 會	※28 前後, 228 事件 77 週年紀念活動
普世關係/TEF	※26-28, 2024 東北亞普世論壇
青 年	※12-15, 「日光少年營」寒假梯
大 專	※1/28-2/3, 61 屆聖經神學研究班(聖經學院) ※3, 第 68 屆大專工作者第三次會議(聖經學院)
性 別 公 義	※20, 第 68 屆第 3 次委員會暨新舊部長聯席會議(高雄中華電信訓練所) ※20-21, 性別公義事工研討會(高雄中華電信訓練所)
松 年	
原 宣	※1-5, 原住民青年查經培力營(玉神) ※14-21, 原宣 70 週年系列活動—環台傳遞宣教之火 ※18, 原住民事工奉獻主日 ※22, 第 68 屆第 2 次委員會(總會事務所) ※26, 原宣 70 週年系列活動—原住民議題論壇(一)(北區)
牧 傳 會	※5-7, 2024 年總會牧傳年會(台中麗寶樂園)
傳 福 會 平 安 基 金 會 平 安 園 社 福	5, 社福機構主任會議 6, 基督教平安園定期追思專車 7, 社福機構提交 2022 年決算與議會報告書 19, 基督教平安園管理委員會會議 19, 社福小組會議 22, 退聯委員會 29, 新任副委員職前訓練

2024 年月份事工計畫總表 - 中會/族群區會

事工單位/月份	二月	
常置委員會	※1-2, 第 56 屆春季議會/泰中 ※6, 中委會/南布、排中 ※6, 第 64 屆春季議會/太中 ※7, 中委會/北中	※24, 第 30 屆春季議會/南布 ※26, 北二區區會/星中
傳道部		※26, 部會/太中 ※29, 新任傳道師第一次預評/星中
教育部	※1, 部會/泰中	※25, 事工異象分享會/中中 ※27-28, 生命更新退修會/北中
教會與社會部		
青年部		※25, 青年守望者禱告會/西美
大專部		※25, 青年守望者禱告會/西美
婦女部	※3, 基隆區-師母會長聯席會/星中 ※3, 人才訓練、北區成長課程/西美 ※3, 教會婦女幹部訓練/太中 ※3, 部會暨籌備泰中婦女人才訓練會/泰中	※21, 台北東西區-師母會長聯席會/星中 ※24, 蘭陽區-師母會長聯席會/星中 ※25, 部會/太中
松年部		※23, 第 44、45 屆新舊任部員、新任團契會長新春聯誼會/中中
性別公義部		※21, 部會/太中、中中
財務部		※19, 財務研習會/星中 ※24, 部會/太中、泰中 ※24, 財務講習會及部會/北中 ※26, 檢帳前職前訓練/星中
庶務部		
普世部		※29, 部會/泰中
牧傳會		
其他		※20, 大傳部-部會/泰中 ※22, 厝邊有愛:會員大會及理監事會/星中 ※22, 校園部-部會/星中

2024 年月份事工計畫總表 - 總會

事工單位/月份	三月
總 委 會	※15, 160 週年第 2 次籌備會 ※19, 第 68 屆第 6 次總會常置委員會 ※25-26, 總會法案討論會
高 齡 關 懷 事 工 小 組	※8, 教會高齡關懷事同工培力訓練(南部場)
歷 史 檔 案 館	※7, 2024 年文物普查計畫期初審查會議(本館) ※30, 第一季台灣教會史團契例會
傳 道	※11、18、21, 傳道師受派資格審查面談(南神、台神、玉神) ※全月, 教會申請傳道師作業
教 育	※2、9、16、23、30, 暑期及主日學教材研習 (新竹教會、大里教會、祥和教會、東門巴克禮紀念教會、竹門教會)
教 會 與 社 會	※5-6, 第 68 屆第 3 次委員會暨教社事工研討會
普世關係/TEF	※12, 2024 台灣普世論壇工作小組會議 II (線上)
青 年	※1-3, 「日光少年營」同工檢討會
大 專	
婦 女	※1 或 2, 世界公禱日禮拜【代禱國：巴勒斯坦】 ※3, 婦女事工紀念主日
松 年	
原 宣	※10-12, 2024 年原住民中會/族群區會總幹事事工研討會(玉神)
客 宣	※3, 六堆客家教會聯合禮拜(墾丁福華飯店)
牧 傳 會	※11-12, 牧傳事工研討會 ※17-19, 女傳靈修營暨年會(台東)
研 發 中 心	※31, 2023 年教勢統計收件截止
傳 福 會 平 安 基 金 會 平 安 園 社 福	4, 傳福委員會議/平安基金會董事會 4-8, 委任會計師查帳 11, 函各神學院提報新畢傳道師資料卡 11/18, 南/北區傳愛志工事工研討會 12, 基督教平安園定期追思專車 15, 在職牧者淨額、利息分配 15, 函各中會/族群區會屆退牧者關懷函 [±] 25, 函知中會/族群區會 2023 年完成健檢牧者名單

2024 年月份事工計畫總表 - 中會/族群區會

事工單位/月份	三月	
常置委員會	※4, 第 77 屆北部大會通常年會 ※5, 中委會/南布、中中、排中 ※6, 中委會/北中 ※7, 中委會/太中 ※10, 中會奉獻主日/西美 ※12, 中委會/星中 ※14, 中委會(傳道師中會考試)/泰中	※18-19, 中區委會聯席會議/太中 ※18-19, 各教會歷史校正/排中 ※28, 花宣第一次會議/太中
傳道部	※7, 部會/泰中	※18, 部會及一對一實務指導/星中 ※30, 南區長執訓練會/泰中 ※30, 第一次長執團契幹部訓練/南布
教育部	※5, 部會/北中 ※6, 部會/太中	※23, 心靈關懷講座/星中
教會與社會部		※19, 部會/星中 ※28, 部會/中中
青年部	※2, 部會/太中 ※9, 鐵路大富翁/中中 ※11, 部會/北中	※16, 幹部造就會/排中 ※23, 教會青年幹部訓練/太中 ※23, 青年領袖培訓/南布
大專部	※5, 部會/泰中	※23, 青年領袖培訓/南布
婦女部	※1, 基隆區、台北區世界公禱日禮拜/星中 ※2, 蘭陽區世界公禱日禮拜/星中 ※9, 第一次培靈會/南布 ※9, 部會/中中	※22-23, 第 56 屆婦工部人才訓練會/泰中 ※24, 訪視南區教會/南區成長課程/西美
松年部	※14, 部會/太中 ※15, 部會/中中	※13-14、19-20, 春季二日靈修旅遊/星中 ※30, 松年團契組長及部員會議/泰中
性別公義部	※11, 第一次會議/泰中	※23, 性騷擾與性侵害的防治/中中
財務部	※2, 部會/中中 ※2、9、16、23、30, 財務查帳/北中 ※2、9、16、23, 檢帳(蘭陽區、北三北四區、北一北二區、基隆區)/星中	※23, 會計軟體研習/太中 ※23, 財務研習/南布 ※25, 各教會帳冊複檢及檢討會/星中
庶務部	※2、9、16、23、30, 簿冊檢查/北中	
大眾傳播部	※11, 部會及同工訓練/星中	※21, 部會/太中
職場事工部	※7, 部會/星中 ※9, 職場影響力-教會職場代表月聚會/星中	
牧傳會	※4, 部會/星中 ※12, 部會/太中 ※14, 聯合禱告會/西美 ※14, 教會節期之實務操練/南布	
其他	※1, 大傳部-部會/北中 ※12, 女傳聯誼會-活動未定/泰中 ※14, 財團法人-第 8 屆第 8 次常務董事會議/泰中	※25, 婚姻部-部會/星中 ※31, 都宣部-都市教會聯合復活感恩禮拜/南布

2024 年月份事工計畫總表 - 總會

事工單位/月份	四月
總 委 會	※16-19，第 69 屆總會通常議會(彰基)
高 齡 關 懷 事 工 小 組	
歷 史 檔 案 館	
傳 道	※8-9，新眼光讀經寫作工作坊 II ※全月，教會申請傳道師作業
教 育	※13、20、27，暑期及主日學教材研習 (屏東教會、比悠瑪教會、濟南教會)
教 會 與 社 會	
普 世 關 係 / TEF	
青 年	※5-7，我愛台灣宣教營(ILT)：第一次同工訓練會
大 專	※8-12，大專工作者在職訓練(一) ※25，第 68 屆大專工作者第四次會議
婦 女	※26-27，婦女領導共識營暨第 69 屆第 1 次委員會
松 年	※25，第 69 屆事工委員會第 1 次會議(總會事務所)
原 宣	※8，原宣 70 週年系列活動—原住民議題論壇(二)(中區)
客 宣	
傳 福 會 平 安 基 金 會 平 安 園 社 福	6-7，社福機構同工退修會/主任會議 7，復活節禮金發放 11，基督教平安園定期追思專車 12，撥付社福機構第二期補助 13/20，北部場志工訓練 22，資金運用組會議 24，社福小組會議 26-27，社福機構同工退修會/主任會議 27，函中會/族群區會提報牧者異動資料 ^上

2024 年月份事工計畫總表 - 中會/族群區會

事工單位/月份	四月	
常置委員會	※9, 中委會/南布、排中、星中 ※10, 中委會/北中 ※11, 小型教會分享會及工作報告/太中	※22, 北二區區會/星中
傳道部	※3, 牧師資格檢定:評鑑會議/星中 ※6, 禁食禱告會/太中	※20, 中區長執訓練會/泰中 ※30, 傳道師訓練/中中
教育部	※7, 教育部事工奉獻主日/西美 ※7, 部會/中中、泰中 ※13, 主日學師資培訓/南布 ※14, 主日學老師讀經與解經研習會/中中	※20, 教會參訪與研討/星中 ※27, VBS 站長訓練會/北中
教會與社會部	※6, 民防組織訓練(二)/排中 ※8, 部會/太中	
青年部	※13, 部會/太中 ※13, 青年聯禱會/北中	※20, 輔導培訓(一)/排中 ※21, 青年守望者禱告會/西美
大專部	※6, 職場必備信仰秘笈/南布 ※5-6 or 6-7, 台中嘉義聯合運動會/中中	※21, 青年守望者禱告會/西美
婦女部	※14, 部會/太中 ※14, 婦女禱告會/排中 ※13、16, 信仰生活營(蘭陽區、台北區+基隆區)/星中 ※15, 牧者聯誼會/中中	※28, 訪視中區教會/西美 ※24-25, 47 屆愛修會/北中
弟兄部		
性別公義部		※17, 部會/太中 ※24, 部會/中中 ※29, 部會/星中
松年部	※3, 部會/星中	※20, 部會/泰中 ※28, 擁抱老年心生活專題課程/西美
財務部	※13, 部會/中中 ※13、20、27, 檢帳(北區、中區、南區)/太中	
庶務部		
職場事工部	※13, 職場影響力-教會職場代表月聚會/星中	
牧傳會	※1, 定期會議/泰中	
其他	※8-9, 財團法人-不動產(土地/建物)管理研習會/泰中	※20, 婚姻部-幸福人生講座/星中 ※22, 校園事工部-部會/北中 ※23, 產發部-研習會/南布 ※25-29, 普世部-金門宣教/西美

2024 年月份事工計畫總表 - 總會

事工單位/月份	五月
總 委 會	※10, 160 週年第 3 次籌備會 ※14, 第 69 屆第 1 次總會常置委員會
高 齡 關 懷 事 工 小 組	※17, 教會高齡關懷事工同工培力訓練(台東場) ※23-24, 教會高齡關懷事工同工培力訓練(台中場)
歷 史 檔 案 館	※3, 第二季文物蒐審會議暨館務教育訓練(本館) ※16, 第 69 屆第 1 次教會歷史委員會(總會事務所)
傳 道	※2, 第 69 屆第 1 次委員會(總會事務所) ※28, 布農族三中會、阿美族三中會分派協調會(總會事務所) ※31, 優先分派傳道師及機構傳道師申請截止
教 育	※4、11、18、25, 暑期及主日學教材研習(蘭陽教會、花蓮港教會、 更生教會、埔里教會) ※13, 第 69 屆第 1 次委員會(總會事務所)
教 會 與 社 會	※16, 第 69 屆第 1 次委員會
普世關係/TEF	※7, 2024 台灣普世論壇工作小組會議 III (實體) ※16, 第 69 屆第 1 次委員會 ※28-29, 2024 台灣普世論壇線上研討會
青 年	※1, 第 69 屆第 1 次委員會(總會事務所) ※3-5, 我愛台灣宣教營(ILT): 第二次同工訓練會 ※5, 青年事工紀念主日
大 專	※23, 第 69 屆第 1 次委員會
婦 女	※18-23, 第 4 屆華人婦女神學工作坊(新加坡)
原 宣	※9, 第 69 屆第 1 次委員會(總會事務所) ※20-21, 原宣法人業務管理及相關法令研析(台北)
客 宣	※7, 第 69 屆第 1 次委員會(總會事務所) ※27-29, 客家宣教策略研討會
台灣族群母語	※8, 第 69 屆第 1 次委員會(總會事務所)
牧 傳 會	※7, 第 69 屆第一次委員會
性 別 公 義	※28-29, 第 69 屆第 1 次委員會暨性騷擾防治實務講座(總會事務所)
傳 福 會 平 安 基 金 會 平 安 園 社 福	2, 基督教平安園管理委員會會議 6, 傳福委員會議/平安基金會董事會 13, 退聯委員會 14, 基督教平安園定期追思專車 20, 傳福上半年負擔金繳交通知 22, 傳福副委員訓練會/會議 24, 退牧聚會證明「報平安」通知函

2024 年月份事工計畫總表 - 中會/族群區會

事工單位/月份	五月	
常置委員會	※7, 中委會/南布、中中、排中、星中 ※8, 中委會/北中 ※9, 中委會/太中	※16, 中委會/泰中
傳道部	※11, 小會議長研習會一對一實務指導/泰中	※18, 北區長執訓練會/泰中 ※27, 一對一實務指導研習會/排中
教育部	※7, 部會/北中 ※9, 親職講座/中中	※18, 部會-教會事工訓練/星中 ※18, 親子講座/西美 ※25, VBS 小隊輔訓練會/北中
教會與社會部		※21, 部會/星中 ※23, 部會/中中
青年部	※5, 青年校園事工部奉獻主日/西美 ※13, 部會/北中	
大專部	※5, 青年校園事工部奉獻主日/西美	
婦女部	※4, 母親節聯合慶祝活動/太中 ※4、7、11、14, 慶祝母親節(基隆區、東小區、蘭陽區、西小區)/星中 ※5, 母親節聯合慶祝會/中中 ※11, 母親節感恩禮拜/北中	※18, 部會/中中 ※25, 婦女部成立 60 週年暨母親節活動/排中 ※25, 部會暨討論泰中婦女查經營/泰中 ※26, 訪視桃園區教會/西美
弟兄部		
松年部	※9, 感恩禮拜/星中	※16, 部會/太中 ※17, 部會/中中 ※20, 「再尋自我價值, 善用長者智慧-迎向樂活松年與教會」/星中 ※23, 松年退修會/南布 ※25, 擁抱老年心生活/西美 ※25, 松年團契組長及部員會議/泰中
性別公義部		※25, 「認識數位性別暴力」研討會/星中 ※27, 第二次會議/泰中
財務部	※4, 教會會計複檢/太中	※18, 財務研習(一)與部會/中中 ※20, 部會/星中
職場事工部		※25, 職場影響力-教會職場代表月聚會/星中
牧傳會	※6, 部會/星中 ※9, 聯合禱告會/西美 ※13, 母親節牧家一日遊/星中	※16, 第二春(職場)/南布
其他	※1-9, 普世部-以色列朝聖之旅/西美 ※4, 普世部-北部人才訓練/泰中 ※4, 庶務部-教會小會書記簿檢測/南布	※25, 大傳部-人才訓練/泰中 ※25, 庶務部-庶務訓練(一)/中中

2024 年月份事工計畫總表 - 總會

事工單位/月份	六月
總 委 會	※12-14, 第 1 次幹事事工研討會 ※16, 總會事工奉獻主日
高 齡 關 懷 事 工 小 組	※17, 教會高齡關懷事工同工培力訓練(新竹場)
歷 史 檔 案 館	※16, 《台灣基督長老教會 150 年史》新書發表會(東門巴克禮紀念教會) ※29, 第二季台灣教會史團契例會
傳 道	※6, 優先分派區域及機構傳道師面談(總會事務所) ※24-26, 傳道師職前訓練會與分派(聖經學院) ※25, 第 69 屆第 2 次委員會(聖經學院) ※六月底至八月, 派員巡訪、培靈、造就國外台灣人教會(南美洲) ※全月, 《教會一覽表》資料蒐集
教 育	
教 會 與 社 會	※2, 環境主日
普世關係/TEF	※12-19, 2024 年世界傳道會-通常議會大會
青 年	※7-9, 我愛台灣宣教營(ILT): 第三次同工訓練會
大 專	※ 17-20, 第 69 屆年度事工研討會 ※ 20, 第三次大專工作者會議
婦 女	※27-29, 全國婦女靈修營-華語場(高雄中華電信訓練所)
松 年	※24-29, 「健康整脊」課程(台北場、桃竹苗場、中彰嘉場、南高屏場、台東場、花蓮場)
原 宣	※3, 原宣 70 週年系列活動—原住民議題論壇(三)(南區)
研 發 中 心	※30, 2023 年宣教事工研究論文獎助金申請截止
台灣族群母語	※4, 傳道師族群語言能力認證檢定(聖經學院)
傳 福 會 平 安 基 金 會 平 安 園 社 福	11, 基督教平安園定期追思專車 14, 寄發社福事工關懷主日請安函/奉獻袋 17-21, 電話/簡訊提醒繳交上半年負擔金 24, 傳愛志工團年會/改選/頒發聘書 25, 新畢傳道師職前訓練 28, 教牧諮商關懷統計 29, 基督教平安園假日追思專車

2024 年月份事工計畫總表 - 中會/族群區會

事工單位/月份	六月	
常置委員會	※3, 北二區區會/星中 ※4, 中委會聯席會議/中中 ※4, 中委會/南布、排中 ※11, 中委會/星中 ※12, 中委會/北中	※20-21, 神學工作坊/排中 ※23, 中會奉獻主日/泰中 ※25, 第二次中會議會/北中
傳道部	※3、4, 部會及牧師傳道師在職訓練/星中 ※13, 部會/泰中	※22, 好牧人靈命成長課程/西美 ※25, 宣教策略研習會(牧者場)/中中 ※28, 部會/星中 ※29, 宣教策略研習會(教會場)/中中
教育部	※2, 部會/泰中 ※9, 師資訓練會/中中	
教會與社會部	※1, 救災訓練研習/南布	
青年部	※3, 部會/北中 ※8, 音樂事工培靈會/南布 ※9, 輔導培訓營/中中 ※15, 牧者與青年(輔導)分享會/排中	※16, 教會關懷第一站/排中 ※23, 青年守望者禱告會/西美 ※29, 部會/太中
大專部	※8, 音樂事工培靈會/南布	※21-23, 台中大專泰澤靈修營/中中 ※23, 青年守望者禱告會/西美 ※25, 部會/泰中 ※29-30, 教育營事工計畫/中中
婦女部	※2, 泰中婦女事工紀念主日/泰中 ※9, 婦女禱告會(二)/排中	※22, 生命成長營(一)/中中 ※30, 訪視桃園區教會/西美
松年部	※3、11, 生態靈修之旅/星中 ※7, 38週年活動/北中 ※8, 部會/泰中	※17-20, 感恩之旅四天三夜/泰中
性別公義部	※8, 性別公義講座(一)/太中	
財務部	※1, 部會/太中 ※2, 配合 B'bu 區辦理財務訓練/泰中	※22, 財務講習會及部會/北中
大眾傳播部	※1, 媒體平面設計研習會/太中 ※15, 部會及「教會與 AI 新媒體宣教」研討會/星中	
職場事工部	※6, 部會/星中	※22, 職場影響力-教會職場代表月聚會/星中
產發部		
牧傳會	※3, 部會/星中	※23, 牧傳奉獻主日/西美 ※24, 定期會議/泰中
其他	※3, 普世部-部會/泰中 ※7, 大傳部-部會/北中 ※13, 校園事工部-部會/星中 ※15, 普世部-講座：疫情後的牧養發展/太中	※17, 婚姻部-部會/星中 ※22, 一領一.普世部-關懷都市宣教/南布

2024 年月份事工計畫總表 - 總會

事工單位/月份	七月
總 委 會	※12, 160 週年第 4 次籌備會 ※16, 第 69 屆第 2 次總會常置委員會
高 齡 關 懷 事 工 小 組	※18-19, 教會高齡關懷事工同工培力訓練(台北場)
歷 史 檔 案 館	※1, 暑期建教合作課程開始—與東海大學歷史系合辦
傳 道	※20、27, 道碩報考生人格測驗暨服事輔導說明會(台北、台中) ※25, 第 69 屆第 1 次常委會(總會事務所) ※全月, 《教會一覽表》校對編輯
教 會 與 社 會	※15, 第 69 屆第 1 次常委會
普世關係/TEF	※29-30, 普世運動人才培訓會
青 年	※2-5, 我愛台灣宣教營(ILT): 行前說明會 ※5-16, 我愛台灣宣教營(ILT): 行中在地宣教服事 ※16-19, 我愛台灣宣教營(ILT): 行後分享會 ※26-28, 全國青年合唱營(與八角塔青年合唱團合辦) ※「日光少年營」遍地有日光
大 專	※12-18, TSCM 營會+青知節: 棄成長(濟南教會、鎮西堡教會) ※7/19-8/9, MEJI(日本滋賀縣)
婦 女	※25-27, 全國婦女靈修營-台語場(高雄中華電信訓練所)
松 年	※7/29-8/1, 「我的銀髮我自主」種子教師訓練
原 宣	※10-12, 原宣70周年系列活動— 亞太原住民國際神學論壇: 原住民角度的聖經詮釋(玉神) ※22, 原宣 70 周年系列活動—原住民議題論壇(四)(台東區)
客 宣	※22-24, 青年營—唱、寫自家的歌(屏東琉球教會)
牧 傳 會	※暫定, 牧家子女成長營 ※暫定, 平地師娘、傳道師娘(丈)夏令營
台灣族群母語	
傳 福 會 平 安 基 金 會 平 安 園 社 福	7, 社福事工關懷主日 8, 行政管理組會議 12, 撥付社福機構第三期補助款 15, 資金運用組會議 16, 基督教平安園定期追思專車 19, 新畢傳道師人事資料建檔 22, 社福機構主任會議 23, 退聯委員會議 25-27, 社福機構主任退修會

2024 年月份事工計畫總表 - 中會/族群區會

事工單位/月份	七月	
常置委員會	※2, 秋季議會/中中 ※4, 中委會/太中 ※9, 中委會/南布、排中、星中 ※10, 中委會/北中 ※11, 中委會(傳道師中會考試)/泰中 ※15, 第73屆第3次議會/星中	※20, 秋季議會/西美 ※全月, 中委會及各部會事工展覽/排中
傳道部	※6, 長執訓練會(一)/排中 ※8-9, 新任傳道師座談會/太中	※27, 長執訓練會(二)/排中
教育部	※4-6, 2024 暑期兒童夏令營/太中 ※5-6, 主日學夏令營/南布 ※7, 中會夏令營小隊輔訓練/中中 ※8-12, VBS 雙語營會/北中 ※11-14, 兒童主日學營會/西美 ※12, 聖經母語朗讀比賽/泰中 ※13, 教會參訪與研討/星中	※18, 部會(年度檢討會)/太中
教會與社會部	※6, 上半年財務檢測/南布	※16, 部會/星中 ※25, 部會/中中
青年部	※1-3, 青年夏令營/泰中 ※1-4, 維克特營會/北中 ※7, 教會關懷第二站/排中 ※13, 教會青年查經營/太中	※18-21, 青少年探索營/中中
大專部	※1-6, 教育營事工計畫/中中 ※13-16, 石岡教會工作隊/中中	※22-24, 「專屬於祢」靈修營 1.0/泰中
婦女部	※13, 第二次培靈會/南布 ※14, 婦女禱告會(三)/排中	※20, 部會/中中 ※26-27, 泰中婦女查經營/泰中 ※28, 訪視基北區教會/西美
松年部	※5, 幹部會議/北中 ※12, 部會/中中 ※11-12, 松年二日遊/太中	※20, 部會/泰中
財務部	※7, 財務部查帳/西美 ※8, 部會、區會及簿冊檢查/星中 ※13, 財務管理研習會/太中	※20, 部會/泰中
職場事工部	※13, 職場影響力-教會職場代表月聚會/星中	
牧傳會	※8-10, 牧者親子營(迎新)/泰中 ※11, 聯合禱告會/西美	※22, 活動後檢討會/泰中 ※27-29, 布農族三中會牧家聯誼會活動/南布
其他		※20, 一領一.普世部-那瑪夏宣教事工關懷/南布 ※20, 普世部-南部人才訓練/泰中 ※22, 校園事工部-部會/北中 ※30, 普世部-部會/泰中

2024 年月份事工計畫總表 - 總會

事工單位/月份	八月
總 委 會	※12-14, 第 2 次幹事事工研討會
高 齡 關 懷 事 工 小 組	※17, 教會高齡關懷事工同工培力訓練(新北場)
歷 史 檔 案 館	※2, 第三季文物蒐審會議暨館務教育訓練(本館) ※15, 2024 年文物普查計畫期中審查會議(本館)
傳 道	※3、10, 道碩報考生人格測驗暨服事輔導說明會(高雄、花蓮) ※18-23, 傳道師在職訓練 URM 初級班 ※31, 中會/族群區會繳交牧師傳道師現職彙整表截止
教 育	※19-20, 第 19 屆生命教育種籽講師培訓營(崇光中學)
教 會 與 社 會	※18, 教會與社會奉獻主日 ※18-23, URM 初級班
普世關係/TEF	※6, 2024 台灣普世論壇工作小組會議 IV (線上)
青 年	※23-25, 全國青年查經營
大 專	※8-21, 泰澤靈修祈禱(法國) ※15-18, 大專夥伴靈修營(新竹納匝肋靈修中心) ※27-30, 同工訓練營(台南東門教會)
婦 女	※30, 第 69 屆第 2 次委員會
松 年	
原 宣	※27, 中會/族群區青年聯合開學禮拜(全台)
客 宣	
牧 傳 會	
台灣族群母語	※4, 原住民教會族語日
傳 福 會 平 安 基 金 會 平 安 園 社 福	2, 提報生活陷困或長期重病牧者名單 5, 社福小組會議 10-11, 南部高雄場志工訓練 12, 基督教平安園管理委員會會議 13, 基督教平安園定期追思專車 19, 傳福委員會/平安基金會董事會議 31, 基督教平安園假日追思專車

2024 年月份事工計畫總表 - 中會/族群區會

事工單位/月份	八月	
常置委員會	※6, 中委會/南布、中中、排中 ※12, 北二區區會/星中 ※13, 中委會/星中 ※14, 中委會/北中 ※15-16, 第 56 屆秋季議會/泰中	※20, 第 64 屆秋季議會/太中
傳道部	※5, 新任傳道師在職訓練及第二次預評/星中 ※12-13, 傳教師在職訓練-牧養與宣教研習會/泰中	※26-28, 牧家靈修旅遊/中中
教育部		
教會與社會部	※13, 部會/太中	※16, 淨灘/排中 ※31, 講座：如何面對世界局勢的改變/太中
青年部	※1-3, 阿美三中青年籃球賽/西美 ※5-8, 泰雅青年籃球錦標賽/泰中 ※15-17, 布農族三中會青年夏令營/南布	※24, 排中六十週年系列活動-排青音樂培靈會/排中
大專部	※15-17, 布農族三中會青年夏令營/南布	
婦女部		※24, 生命成長營(二)/中中 ※24, 婦女讀經營/太中
弟兄部		
松年部	※2, 父親節感恩禮拜/北中 ※15, 部會/星中	※16, 部員暨團契會長第二次聯席會議/中中
性別公義部	※12, 部會/星中 ※14, 部會/太中	※26, 第三次會議/泰中
財務部	※5, 部會/星中	※17, 部會/太中、中中
庶務部		
職場事工部	※10, 職場影響力-教會職場代表月聚會/星中 ※12, 部會/星中	
牧傳會	※6, 部會/太中	※19-21, 牧家旅遊/星中 ※25-28, 牧者共識營暨牧家之旅/西美 ※26-28, 牧家靈修會/北中
其他	※2, 產發部-參訪文健站/西美 ※10, 婚姻部-部會/星中	※20, 大傳部-部會/泰中 ※25, 都宣部-都市教會運動會/南布

2024 年月份事工計畫總表 - 總會

事工單位/月份	九月
總 委 會	※2-4, 年度宣教會議 ※6, 160 週年第 5 次籌備會 ※10, 第 69 屆第 3 次總會常置委員會
高 齡 關 懷 事 工 小 組	※20, 教會高齡關懷事工同工培力訓練(嘉義場)
歷 史 檔 案 館	※12, 第 69 屆第 2 次教會歷史委員會(總會事務所) ※21, 賴永祥文集 VIII: 回憶錄增補新書發表會(台北和平教會) ※28, 第三季台灣教會史團契例會
傳 道	※5-7, 南神、台神、玉神道碩新生聯合退修會(聖經學院) ※22-27, 傳道師在職訓練 TPN 第一單元(聖經學院) ※24-29, 新馬台泰港印教牧激勵團(暫定-馬來西亞) ※全月, 牧師傳道師現職彙整、清查
教 育	※9, 第 69 屆第 2 次委員會(總會事務所)
教 會 與 社 會	※全月, 全國淨灘護山(分區辦理) ※22-27, TPN 第一單元
普世關係/TEF	※1, 普世事工紀念主日-普世講座 ※5, 第 69 屆第 2 次委員會 ※12-15, 柏林宣道會 200 週年慶
青 年	※13-15, 我愛台灣宣教營(ILT): 同工檢討會
大 專	※全月, 全國各大專中心迎新活動
松 年	※24-26, 全國松年事工幹部大會
原 宣	※25-27, 2024 年原住民教會小型教會暨都市宣教陪伴方案分享會(玉神)
客 宣	※3, 第 69 屆第 2 次委員會(總會事務所)
研 發 中 心	※1, 2024 年宣教事工研究論文獎助金申請開始
台灣族群母語	※24, 傳道師族群語言能力認證檢定(聖經學院)
性 別 公 義	※24-25, 第 69 屆第 2 次委員會暨性別暴力防治研討會(總會事務所)
傳 福 會 平 安 基 金 會 平 安 園 社 福	9-13, 委任會計師查帳(2023 上半年) 10, 基督教平安園定期追思專車 13, 五餅二魚、鄭德祥-教育關懷金申請 ^上 23/30, 傳愛志工北區/南區事工研討會 29, 基督教平安園假日追思專車

2024 年月份事工計畫總表 - 中會/族群區會

事工單位/月份	九月	
常置委員會	※3, 中委會/南布、中中、星中 ※5, 牧師資格檢定:評鑑會議/星中 ※5, 中委會/太中 ※10, 中委會/排中 ※11, 中委會/北中 ※12, 中委會(傳道師中會考試)/泰中	※22, 中會奉獻主日/西美 ※23, 事工協調會 1/星中 ※23-25, 與賽德克區會合辦長執研習/太中
傳道部	※2, 部會及傳道師一對一實務指導/星中 ※12, 傳道師一對一訓練/太中	※19, 新進傳道師一對一實務教學/泰中 ※21, 第二次長執團契幹部訓練/南布 ※24, 傳道師訓練/中中
教育部	※3, 部會/北中 ※7, 親子講座/西美 ※15-17, 輔導長執研討會/南布	※28, 部會/星中
教會與社會部	※13-14, 高關懷事工教會同工培力課程/北中	※24, 部會/星中 ※26, 部會/中中
青年部	※7, 聯合開學禮拜/西美 ※7, 社青活動/中中 ※9, 部會/北中	※28, 輔導培訓(二)/排中 ※29, 青年守望者禱告會/西美
大專部	※7, 聯合開學禮拜/西美	※29, 青年守望者禱告會/西美
婦女部	※7, 部會/太中、泰中 ※8, 聯席會/西美 ※8, 婦女禱告會(四)/排中	※18-20, 信仰尋根關懷靈修之旅/星中 ※21, 北區一日遊/西美 ※21, 年會與改選/中中、北中
弟兄部		※21, 北區一日遊/西美
松年部	※6, 38屆會員大會/北中 ※11-13, 國內秋季靈修/北中 ※12, 部會/星中 ※13, 部會/中中	※21, 部會/泰中 ※20, 年度代表大會/中中
性別公義部		※18, 部會/中中 ※21, 幸福愛家講座/中中
財務部		※21, 部會/北中
大眾傳播部	※6, 部會/北中 ※14, 網路宣傳抖音設計/太中	※21, 部會及研討會-教會運用媒體分享/星中
牧傳會	※9-16, 牧家旅遊/星中 ※12, 聯合禱告會/西美 ※12, 中秋-matuka babu/南布	※16, 末年會籌備會/泰中
其他	※12, 校園事工部-部會及事工研討會/星中 ※12-19, 西乃山紅海耶路撒冷朝聖之旅/西美 ※14, 婚姻部-心動聯誼之旅體驗分享/星中 ※14, 職場事工部-職場影響力-教會職場代表月聚會/星中	※16, 禮典修訂暨族群母語推廣部-全族語禮拜、族語短歌創作比賽/西美 ※26, 厝邊有愛:理監事會/星中

2024 年月份事工計畫總表 - 總會

事工單位/月份	十月
總 委 會	
高 齡 關 懷 事 工 小 組	※28, 教會高齡關懷事工同工培力訓練(台北場)
歷 史 檔 案 館	※17, 第 69 屆第 1 次總會歷史文物展覽空間協調小組(本館)
傳 道	※7, 第 69 屆第 3 次委員會、人格測驗說明會(總會事務所) ※14-23, 2024 北美教牧進修(暫定) ※30, 「新眼光讀經」推動小組會議
教 育	※20, 教會教育事工奉獻主日
教 會 與 社 會	※21-22, 生態小旅行
普世關係/TEF	※15, 2024 台灣普世論壇工作小組會議 V(實體) ※30, 2024 台灣普世論壇大會(實體)
青 年	※13, 我愛台灣宣教營(ILT): 地方教會分享
大 專	※18-20, 社青讀經營(聖經學院) ※全月, 全國各大專中心迎新活動
婦 女	※4-5, 2024 年婦女神學工作坊 ※18-22, Bridgebuilders 9th International Consultation (司馬庫斯) ※全月, 小錢友誼祈禱運動奉獻款彙整
松 年	※6, 松年事工紀念主日
原 宣	※10-12, 原宣 70 週年系列活動—台灣根源 原來那麼好感恩禮拜暨運動大會(真理大學)
客 宣	※7-9, 全國客家基督徒靈修會(楓樺台一渡假村)
研 發 中 心	
台灣族群母語	
性 別 公 義	
傳 福 會 平 安 基 金 會 平 安 園 社 福	9, 函提報中會/族群區會牧者異動資料 ^下 14, 社福機構主任會議 9, 函中會/族群區會報 2025 年最低謝禮標準 15, 基督教平安園定期追思專車 11, 撥付社福機構第四期補助款 17-19, 同工事工研討會/年度事工計畫 14, 資金運用小組會議 21-23, 全國退休牧傳教師夫婦聯誼年會

2024 年月份事工計畫總表 - 中會/族群區會

事工單位/月份	十月	
常置委員會	※1, 冬季議會/中中 ※2, 北三區區會/星中 ※7, 事工協調會 2/星中 ※8, 中委會/南布、排中 ※9, 中委會/北中 ※15, 中委會/星中	※21, 北二區區會/星中
傳道部	※14-15, 傳道師在職訓練/泰中	※20, 長執訓練會(三)/排中 ※22, 傳道人教牧成長訓練課程/西美 ※28-29, 微型教會研討會/中中 ※28-29, 部會暨在職訓練會/星中
教育部	※5, 部會/星中 ※10-11, 生命更新退修會/北中	
教會與社會部	※12, 淨灘/北中 ※13, 淨灘/星中	
青年部	※6, 年會/中中 ※12, 福音與文化講座/排中 ※13, 教會關懷第三站/排中	※19, 職場宣教論壇/北中 ※27, 青年守望禱告會/西美
大專部	※1, 部會/泰中	※27, 青年守望禱告會/西美
婦女部	※12, 部會/中中	※17, 部會/星中 ※20, 婦女靈修會/太中 ※24, 改選 2025 年部長部員/星中 ※27, 關懷小型教會暨部會/太中
弟兄部		
松年部	※2, 部會/星中 ※4, 慶祝重陽節/北中	※16、17, 重陽敬老感恩禮拜(台北區、蘭陽區)/星中 ※17, 部會/太中 ※26, 槌球聯誼賽/西美
性別公義部	※7, 第四次會議/泰中 ※12, 研討會:積極同意權之探討/星中 ※12, 講座(二)/太中	
財務部		※21, 部會/星中 ※26, 財務研習(二)及部會/中中 ※27, 各部門查帳/西美
庶務部		
職場事工部	※5, 職場影響力-教會職場代表月聚會/星中	※18, 部會/星中 ※19, 第五屆職場宣教論壇/星中
牧傳會	※7, 定期會議/泰中	
其他	※5, 普世部-教會參訪/泰中 ※5-6, 排灣中會設立六十週年感恩禮拜暨運動大會/排中	※19, 大傳部-教會人才訓練/泰中 ※21-22, 財團法人-財務(稅)研習會/泰中 ※10/31-11/1, 婚姻部-部會/星中

2024 年月份事工計畫總表 - 總會

事工單位/月份	十一月
總 委 會	※15, 160 週年第 6 次籌備會 ※19, 第 69 屆第 4 次總會常置委員會
高 齡 關 懷 事 工 小 組	
歷 史 檔 案 館	※1, 第四季文物蒐審會議暨館務教育訓練(本館) ※7, 2024 年文物普查計畫期末審查會議(本館)
傳 道	※11-13, 傳道師在職訓練 OST(聖經學院) ※20-22, 傳道師在職訓練 CSF(聖經學院)
教 育	※15-16, 第 18 屆主日學老師靈命培育生活營(聖經學院)
教 會 與 社 會	※7, 第 69 屆第 2 次常委會 ※11-13, OST 訓練
普世關係/TEF	※15-17, 外籍宣教師年度退修會
青 年	※8-9, 青年普世聯合分享會 ※15, 第 69 屆第 2 次委員會 ※15-16, 全國青年高峰會
大 專	※10-12, 大專工作者在職訓練(二) ※12, 第 69 屆大專工作者第二次會議 ※12-16, 大專牧家退修會 ※28, 第 69 屆第 2 次委員會
婦 女	
松 年	
原 宣	※2, 西拉雅週年聯合禮拜暨感恩音樂會(台南) ※11, 原宣 70 週年系列活動—原住民議題論壇(五)(花蓮區)
客 宣	※5, 第 69 屆第 3 次委員會(總會事務所)
性 別 公 義	※3, 性別公義紀念主日
牧 傳	※5, 第 69 屆第二次委員會
研 發 中 心	※15, 2025 年事工資源手冊出版
傳 福 會 平 安 基 金 會 平 安 園 社 福	4, 社福小組會議 12, 基督教平安園管理委員會會議 13, 基督教平安園定期追思專車 15, 團體保險開標/比價/議價 18, 傳福委員會議/平安基金會董事會 25, 傳福副委員會議 30, 基督教平安園假日追思專車

2024 年月份事工計畫總表 - 中會/族群區會

事工單位/月份	十一月	
常置委員會	※2, 社會議題研討會/太中 ※5, 中委會/南布、中中、排中 ※5, 第三次中會議會/北中 ※7, 中委會/太中 ※12, 中委會/星中 ※13, 中委會/北中	※14, 中委會/泰中 ※18, 第 74 屆第 1 次中會議會/星中 ※25, 北二區區會/星中
傳道部		
教育部		※17, 部會/中中 ※25, 部會/星中
教會與社會部	※19, 部會/星中	※28, 部會/中中 ※30, 訓練會/南布
青年部	※9, 青年聯禱會/北中 ※15-16, 開放空間課程/西美	※未定, 退修會/中中
大專部	※15-16, 開放空間課程/西美	
婦女部	※2、5、9、19, 年會(基隆區、東小區、 蘭陽區、西小區)/星中 ※3, 年會/西美 ※7, 新舊幹部聯席會議/星中 ※8-9, 第十三屆婦女查經營/排中 ※9、16, 婦女查經營/中中 ※9-10, 第 56 屆婦工部年會/泰中	※10, 年會暨選舉新任幹部/太中 ※16, 新舊任幹部聯席會暨第 57 屆部會/ 泰中 ※16, 第三次培靈會暨年會/南布 ※21-23, 北大靈修會暨年會/星中 ※29, 年會暨部員交接/北中
松年部	※8, 部會/中中 ※8, 新舊部員聯誼會/北中 ※9, 年會/南布 ※9、30, 蘭陽區松年部和蘭陽區婦女聯誼 會合併舉辦年會暨慶祝聖誕/星中	※12-13, 秋季二日靈修旅遊/星中 ※15-16, 歲末聯歡暨摸彩活動/泰中 ※26-28, 松年培靈會暨學習工作坊/星中 ※29, 第二次感恩禮拜/星中 ※未定, 秋季靈修旅遊/中中
性別公義部	※13, 部會/中中	※24-25, 部會/星中
財務部	※2, 部會/泰中	※24-25, 年度部員訓練/中中
庶務部	※2, 庶務訓練(二)/中中	
大眾傳播部		※25, 部會/星中
牧傳會	※4-5, 末年會(改選幹部)/泰中 ※11, 活動後檢討會/泰中	※19, 牧家年會/西美 ※25, 部會/星中 ※25, 退休牧者夫婦餐會/泰中 ※28, 牧傳年會/太中
其他	※10/31-11/1, 婚姻部-部會/星中 ※9, 職場事工部-職場影響力-教會職場代表 月聚會/星中 ※11, 校園事工部-部會/北中 ※14, 校園事工部-部會/星中	※15, 女傳聯誼會活動/泰中 ※23, 一領一.普世部-關懷事工/南布

2024 年月份事工計畫總表 - 總會

事工單位/月份	十二月
總 委 會	※2025/1/21, 第 69 屆第 5 次總會常置委員會 ※2025/3/18, 第 69 屆第 6 次總會常置委員會 ※2025/3/24-25, 第 69 屆法案討論會 ※2025/4/22-25, 第 70 屆總會通常議會
高 齡 關 懷 事 工 小 組	
歷 史 檔 案 館	※19, 第 69 屆第 3 次教會歷史委員會(總會事務所) ※28, 第四季台灣教會史團契例會
傳 道	※3, 第 69 屆第 2 次常委會(總會事務所) ※2025/1/6-7, 新眼光讀經寫作工作坊 I ※2025/1/19, 國內外宣道奉獻主日
教 育	
教 會 與 社 會	※1, 關懷愛滋主日 ※3, 身心障礙者關懷日 ※10, 世界人權日 76 週年紀念活動
普世關係/TEF	※10, 2024 台灣普世論壇工作小組會議 VI (線上)
青 年	
大 專	
婦 女	※2025/1/8, 第 69 屆第 3 次委員會暨新舊部長聯席會 ※2025/1/9-11, 2025 年全國婦女人才訓練會
松 年	※3-5, 松年培靈會暨學習工作坊/示範研習會
原 宣	※2025/2/18, 第 69 屆第 2 次委員會(總會事務所)
客 宣	※21, 高雄客家基督徒聯合聖誕聚會(高雄新興教會)
研 發	※31, 2024 年教勢統計開始收件
性 別 公 義	※2025/2/4-5, 第 69 屆第 3 次委員會暨新舊部長聯席會暨性別公義事工研討會
傳 福 會 平 安 基 金 會 平 安 園 社 福	1, 身心障礙關懷主日 9-13, 電話/簡訊提醒繳交下半年負擔金 10, 基督教平安園定期追思專車 15, 退休傳教師奉獻主日 25, 提報 2025 年度可健檢牧者牧者夫婦名單 26, 團體保險新年度簽約 27, 主管會報 _下

2024 年月份事工計畫總表 - 中會/族群區會

事工單位/月份	十二月	
常置委員會	※3, 中委會/南布、中中 ※7, 花宣青年宣教大會 ※10, 中委會/排中、星中 ※11, 中委會/北中	※2025/01/03, 中委會聯席會議審議案/中中 ※2025/01/07, 中委會/星中 ※2025/01/13, 74-2 中會議會/星中 ※2025/01/16, 第 95 屆春季議會/中中 ※2025/01/21, 中委會/星中
傳道部		※2025/01/27-28, 退修會/中中
教育部		
教會與社會部		
青年部	※7, 年會/排中	
大專部		※24, 部會/泰中
婦女部	※2, 年會、新任部長及幹部就任暨聖誕節慶祝會/星中 ※7, 年會/排中 ※8, 聖誕節聯合慶祝會/中中	※28, 婦女事工部新舊交接/中中
弟兄部		
松年部	※6, 38 屆年會/北中 ※7, 部會/泰中 ※9, 慶祝聖誕暨部員就任/新舊任部員聯席會/星中 ※13, 聖誕節感恩禮拜暨敬老、慶婚大會/中中	※2025/01, 部員事工檢討會/中中
財務部		※2025/01/11, 簿冊檢查及部會/中中
庶務部	※2025/01/11, 庶務檢查/中中	※2025/01/28, 部會/中中
大眾傳播部	※6, 部會/北中	
職場事工部	※5, 部會/星中	
產發部		
牧傳會		※30, 部會/星中 ※31, 幹部交接/泰中
其他	※15, 都宣部-都市教會聯合聖誕節/南布	



2024年行事曆

教會行事曆		國定假日、紀念日	
1月21日		1月1日	(一) 元旦
2月10日	(六)	2月9日	(五) 農曆春節(除夕)
2月18日		2月28日	(三) 228 和平紀念日
2月28日	(三)	3月8日	(五) 國際婦女節
3月3日		3月29日	(五) 青年節
3月17日		4月4日	(四) 兒童節/清明節
3月29日	(五)	5月1日	(三) 勞動節
3月31日		5月12日	(日) 母親節
4月7日		6月10日	(一) 端午節
4月16~19日	(二~五)	8月1日	(四) 原住民族日
4月21日		8月8日	(四) 父親節
5月1日	(三)	8月25日	(日) 祖父母節
5月5日		9月17日	(二) 中秋節
5月9日	(四)	9月28日	(六) 教師節
5月19日		10月10日	(四) 雙十節
6月2日		10月11日	(一) 重陽節
6月9日			
6月16日			
7月7日			
7月21日			
8月4日			
8月11日			
8月18日			
9月1日			
9月15日			
10月6日			
10月20日			
10月31日	(四)		
11月3日			
11月17日			
11月28日	(四)		
12月1日			
12月3日	(二)		
12月8日			
12月10日	(二)		
12月15日			
12月25日	(三)		



總會事工分擔

●陳信良牧師	總會常置委員會、機構關懷、公共關係、普世聯繫、普世關係委員會、台灣普世論壇(TEF)、世界台灣人基督教會聯盟(WATCC)、台灣教會合作協會(NCCT)、21世紀新台灣宣教運動推動中心、宣教事業聯合會(七號法人)、台灣基督長老教會歷史檔案館。
●Sudu Tada 牧師	原住民宣教委員會(傳道、普世)、原住民都市宣教夥伴方案、原住民小型教會方案、中會/族群區會總幹事聯繫(原住民)、原住民教會募款小組、原住民族母語聖經翻譯審譯小組、機構關懷、法規委員會、台灣教會合作協會(NCCT)、台灣基督教福利會(TCS)。
●陳義明牧師	機構關懷、公共關係、媒體聯繫、中會總幹事聯繫(平地)、高等教育委員會、資訊中心、高齡關懷事工、財務。
●陳澤胤牧師	傳道委員會、國外宣教師差派關懷、國外台灣人教會關懷、教會一覽表。
●李位鼎牧師	教育委員會、台灣族群母語推行委員會(Tâi-gú)、總會發行室(使徒出版社)。
●林偉聯牧師	教會與社會委員會、急難救助、公共關係/政黨/社團。
●Omi Wilang牧師	原住民宣教委員會(教社)、財原住/財原宣董事會、原住民勞健保、原住民社區發展中心、原住民產業發展、公共關係/政黨/社團。
●Rii Taljimaraw牧師	原住民宣教委員會(教育)、原住民大專學生中心、台灣族群母語推行委員會(原住民語)。
●謝大舜牧師	松年事工委員會、客家宣教委員會、教會禮拜與音樂委員會、台灣族群母語推行委員會(Hakka)。
●李信仁牧師	青年事工委員會、謝緯紀念營地董事會、台灣教會合作協會(NCCT)。
●謝惠娟牧師	大專事工委員會、總會牧師、傳道師委員會。
●連嫦美牧師	婦女事工委員會、性別公義委員會、台灣教會合作協會(NCCT)。
●盧啟明牧師	教會歷史委員會、台灣基督長老教會歷史檔案館。
白哲宏長老	總會事務所行政(人事、財務、總務、財產)、財務委員會、台灣基督長老教會(六號法人)/宣教事業聯合會(七號法人)/宣教中心/宣教基金會/美南台灣差會/高雄宣教中心等董事會。
●黃哲彥牧師	研究與發展中心、信仰與教制委員會、事工圖書館/資料室、總會事工奉獻主日、21世紀新台灣宣教運動推動中心。
林恩增長老	牧師、傳道師在職暨退休福利委員會、平安基金會(含所屬七社福機構)、基督教平安園。



總會事務所電子信箱一覽表

總幹事 ●陳信良	chenpctgs@mail.pct.org.tw
助理總幹事 ●Sudu Tada	sudu@mail.pct.org.tw
助理總幹事 ●陳義明	ming6231@mail.pct.org.tw
傳道幹事 ●陳澤胤	tekin@mail.pct.org.tw
教育幹事 ●李位鼎	waydinlee@mail.pct.org.tw
教社幹事 ●林偉聯	uilian@mail.pct.org.tw
青年幹事 ●李信仁	sinjin@mail.pct.org.tw
大專幹事 ●謝惠娟	huichuan0706@mail.pct.org.tw
婦女幹事 ●連嫦美	siongbi@mail.pct.org.tw
原宣(教社)幹事 ●Omi Wilang	omioslt@mail.pct.org.tw
原宣(教育)幹事 ●Rii Taljimaraw	rrii0916@mail.pct.org.tw
松年幹事 ●謝大舜	tashun@mail.pct.org.tw
客家宣教幹事	
歷史檔案館主任 ●盧啟明	khebeng@mail.pct.org.tw
研發中心主任 ●黃哲彥	tiatgan@mail.pct.org.tw
資訊中心主任 ●陳義明	ming6231@mail.pct.org.tw
行政幹事 白哲宏	tekhong@mail.pct.org.tw
傳福會執行長 林恩增	etlin@mail.pct.org.tw
普世聯絡 Carys Humphreys	carys@mail.pct.org.tw
普世專員 ●蔣記剛	ckchiang@mail.pct.org.tw
專員 ●陳敬元	jameschen@mail.pct.org.tw
總會常置委員會	exe@mail.pct.org.tw
傳道委員會	evangel@mail.pct.org.tw
教育委員會	edu@mail.pct.org.tw
教會與社會委員會	society@mail.pct.org.tw
青年事工委員會	youth@mail.pct.org.tw
大專事工委員會	highedu@mail.pct.org.tw
婦女事工委員會	women@mail.pct.org.tw
松年事工委員會	senior@mail.pct.org.tw
原住民宣教委員會-教社	abor@mail.pct.org.tw
原住民宣教委員會-教育	aboredu@mail.pct.org.tw
客家宣教委員會	hakka@mail.pct.org.tw
普世關係委員會	ecu@mail.pct.org.tw



牧師、傳道師在職暨退休福利委員會	mwc@mail.pct.org.tw
傳福會教牧諮詢專用信箱	56180@mail.pct.org.tw
平安基金會	shalom@mail.pct.org.tw
平安基金會-社福辦公室	peace_welfare@mail.pct.org.tw
平安基金會-社福資源開發處	pct.peace.rd@mail.pct.org.tw
基督教平安園	peacegarden@peacegarden.org.tw
財務委員會	acc@mail.pct.org.tw
法規委員會	law@mail.pct.org.tw
信仰與教制委員會	faith@mail.pct.org.tw
教會禮拜與音樂委員會	churchmusic@mail.pct.org.tw
教會歷史委員會	history@mail.pct.org.tw
台灣族群母語推行委員會	tmt@mail.pct.org.tw
性別公義委員會	gender@mail.pct.org.tw
總會牧師、傳道師委員會	clergy@mail.pct.org.tw
台灣基督長老教會宣教基金會	pctmission@mail.pct.org.tw
研究與發展中心	rd@mail.pct.org.tw
資料室	library@mail.pct.org.tw
資訊中心	icpct@mail.pct.org.tw
女宣雜誌	lusoan@mail.pct.org.tw
基督教教育中心	christed@mail.pct.org.tw
生命教育資源中心(喜樂泉生命教育中心)	life@mail.pct.org.tw
教會一覽表	list@mail.pct.org.tw
21世紀新台灣宣教運動推動中心	21century@mail.pct.org.tw
高齡關懷事工小組	elder@mail.pct.org.tw
台語聖經小組	taigubible@mail.pct.org.tw
台灣普世論壇(TEF)	tef@mail.pct.org.tw
台灣基督長老教會歷史檔案館	archives@mail.pct.org.tw
財團法人台灣基督長老教會宣教事業聯合會 (七號法人)籌備處	mbe7@mail.pct.org.tw
新使者雜誌社	new@mail.pct.org.tw

各委員會相關申請資源表格



資源表格電子檔下載

目錄

教會與社會委員會

急難救助申請流程及說明	1
急難救助申請表及慰問金簽收單	3
家屋重建計劃申請表	8
義工名冊登記表	9
義工服務證明	10
義工自我安全管理切結書	11
教會緊急安置名單	12
教會救援物資表	13
救援重建收支明細表	14
教會社區方案申請流程	15
教會社區方案申請表	16
惜食計畫申請表	17

牧師、傳道師在職暨退休福利委員會

牧師、傳道師申請退休表格	19
牧師、傳道師資料表	32
牧者異動通知單(含實領謝禮通知)	35
牧師證申請表	36
牧者異動資料表	39
牧師服尺寸調查表	40
全球人壽理賠申請書	41
團體保險被保險人健康告知聲明書	44
「安息牧者之子女失怙關懷金」申請表	46
待聘牧者期待表格	49
教會聘牧期待表格	51
信用卡捐款授權書	53
傳福會劃撥單	54

青年事工委員會

補助各中會族群區會辦理輔導培訓合作方案	55
2024 年日光少年營合作方案說明	57

急難救助申請流程及說明

2018.5.22 修訂

流程圖：

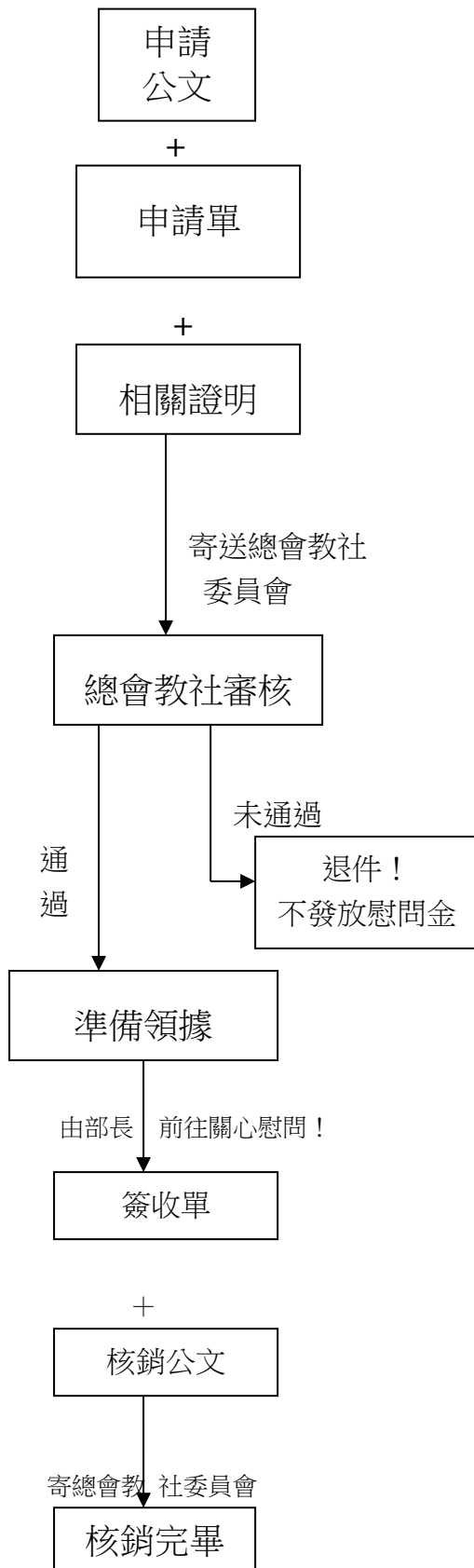

說明：

1. 緊急災難發生後，由地方教會牧者填妥申請表格並附上相關證明文件（請參考以下注意事項），將受助者資料交由中會/族群區會教社部；經教社部長實際瞭解狀況，必要時呈請總會教社委員會關心。
2. 申請人為非信徒時，需接受地方教會牧者關心。
3. 當地教會從事發當日起算，需在六個月內正式向中會教社部提出申請；中會教社部於一個月內，將申請公文、申請單及相關證明文件寄送總會教社委員會審核。
4. 經總會教社審核通過者，請部長準備領據，以利財務室出帳。
5. 請部長擇日前往關懷，並將簽收單由受助者及部長簽收後，連同核銷公文寄回總會教社辦理核銷。
6. 遇有緊急重大特殊災難，當地教會及中區會教社部長，應儘速聯絡總會教社委員會關懷。
7. 相關注意事項請參考以下說明，如還有其他問題，請與總會教社委員會聯絡。

下載點：<http://society.pct.org.tw/download.htm>

急難救助注意事項

2018.5.22 修訂

1. 急難救助補助對象如下：

- (1) 本宗信徒因重大災難死亡或發生意外死亡者。
- (2) 一般民眾死亡之重大災害(此需中會/族群區會教社部及地方教會呈報資料申請並願意接受後續關懷者)。
- (3) 本宗信徒住屋因火災、地震、土石流或水災等因素毀損或全倒無法居住者。
- (4) 本宗信徒因災難或意外重傷住院者。

2. 相關證明文件：

- (1) 天災(風災、水災、地震、土石流等)，依據新聞或中央氣象局發報之日期為準，受災之照片(必備)。
- (2) 火災：照片(必備)、火災證明、火場鑑識證明或消防隊的災害登記資料。
- (3) 死亡：地方法院或醫院開立之死亡證明書。
- (4) 重大事故：照片(必備)、報案證明、診斷證明。
- (5) 房屋倒塌：照片(必備)。
- (6) 其他：低收入戶證明、戶籍謄本等。

3. 索取急難救助常用表格：

- (1) 分發給各教會的「急難救助手冊」。
- (2) 本手冊「常用表格」
- (3) 「總會教社委員會網站」→下載區(網址：<http://society.pct.org.tw/>)

下載點：<http://society.pct.org.tw/download.htm>

台灣基督長老教會與社會委員會【房屋毀損】慰問金申請總表

2018.5.22 修訂

中會/族群區會教社部長：_____ 填表者：_____ 教會_____ 牧師_____

編號	教會	受災戶 姓名	受 災 情 況				備 註 (慰問金金額)
			原 始 資 料			鄉公所或其他 單位證明資料	
			全毀	半毀	證明文件 相片		

※註：若有「證明文件或相片」以及「辦公所或其他單位證明」等資料，請於欄中註明「如附件」

下載點：<http://society.pct.org.tw/download.htm>

台灣基督長老教會總會教會與社會委員會
【急難救助】慰問金申請單

2018.5.22 修訂

日期：20 年 月 日

※編號：_____

事由：申請急難救助補助

申請範圍：風災（註：_____颱風） 火災 水災 重大事故
地震 其他_____

申請者：◎姓名：_____（親簽）

◎身份證字號：_____ 手機/電話：_____

◎聯絡地址：_____

◎所屬教會：_____中會/族群區會 _____教會

關懷牧者：_____ 手機：_____（必填）

備註：信徒「_____」 全倒（全毀） 半倒（半毀） 死亡 失蹤 受傷

<附件>證明文件或相片

- 審核結果：通過 不通過
- 審核者：總會教會與社會委員會：_____
- 核准金額：_____元慰問金
- 備註：

下載點：<http://society.pct.org.tw/download.htm>

台灣基督長老教會總會教會與社會委員會
本宗教會一慰問金簽收單

2018.5.22 修訂

※編號：_____

日期：20 年 月 日

事由：茲收到總會教會與社會委員會之慰問金，

計新台幣 萬 仟 佰 拾 元整(NT)

◎註：禮拜堂毀損（火災、風災、水災、地震）

其他_____

◎領款教會：_____中會/族群區會_____教會

◎聯絡地址：_____

◎電話：_____

◎教會領款代表人：_____（親簽）

身份證字號：_____

中會/族群區會教社部經手人：_____（簽名）

總會教會與社會委員會代表：_____（簽名）

台灣基督長老教會總會教會與社會委員會
本宗信徒一慰問金簽收單

2018.5.22 修訂

※編號：_____

日期：20 年 月 日

事由：茲 收到總會教會與社會委員會之慰問金，

計新台幣 萬 仟 佰 拾 元整 (NT\$)

◎註： 死亡 *原因：_____

失蹤 重傷住院 重大事故 受傷

房屋毀損 (火災、風災、水災、地震)

其他 _____

受災者：_____ ※_____ 中會/族群區會 _____ 教會

領款人：◎姓名：_____ (親簽)

◎身份證字號：_____ ※與受災者關係：_____

◎所屬教會：_____ 中會/族群區會 _____ 教會

◎聯絡地址：_____

◎手機/電話：_____

中會/族群區會教社部經手人：_____ (簽名)

總會教會與社會委員會代表：_____ (簽名)

台灣基督長老教會總會教會與社會委員會
一般民眾－慰問金簽收單

2018.5.22 修訂

※編號：_____

日期：20 年 月 日

事由：茲收到總會教會與社會委員會之慰問金，

計新台幣 萬 仟 佰 拾 元整(NT\$)

◎註：死亡 *原因：_____

失蹤 重傷住院 重大事故 受傷

房屋毀損（火災、風災、水災、地震）

其他_____

領款人：◎姓名：_____（親簽）

◎身份證字號：_____

◎聯絡地址：_____

◎手機/電話：_____

中會/族群區會教社部經手人：_____（簽名）

總會教會與社會委員會代表：_____（簽名）

台灣基督長老教會總會教會與社會委員會

家屋重建計畫申請表

編號：_____

申請人	(親筆簽名)	連絡電話	
申請地址			
家戶成員	現住人數 _____ 人，有收入者 _____ 人，被撫養者 _____ 人		
使用狀況	<input type="checkbox"/> 現住自有房屋(<input type="checkbox"/> 房屋稅籍編號_____、 <input type="checkbox"/> 未經核准建物) <input type="checkbox"/> 現住租屋/親友房屋 <input type="checkbox"/> 不堪居住已搬離(地址：_____)		
申請事由	<input type="checkbox"/> _____風災 <input type="checkbox"/> _____水災 <input type="checkbox"/> _____震災 <input type="checkbox"/> 火災(說明：_____) <input type="checkbox"/> 其他_____		
申請身分	<input type="checkbox"/> 本宗信徒-_____中會/族群區會 _____教會 <input type="checkbox"/> 一般民眾		
申請項目	<input type="checkbox"/> 修建(<input type="checkbox"/> 屋頂 _____坪 <input type="checkbox"/> 屋牆 _____坪 <input type="checkbox"/> 其他_____坪) <input type="checkbox"/> 重建(坪數為_____坪)		
檢附文件 (缺一不可)	<input type="checkbox"/> 財產清冊(國稅局) <input type="checkbox"/> 土地權狀影本 <input type="checkbox"/> 同意使用切結書(使用狀況為租屋/親友房屋，請原屋主提供) <input type="checkbox"/> 戶籍謄本或戶口名簿影本 <input type="checkbox"/> 中低收入戶證明影本/清寒證明(村里長提供)，特殊認定者免附。 <input type="checkbox"/> 損害情形照片(申請時檢附)、修建中照片及完工照片(驗收時檢附)。		
關懷牧者	_____教會_____ (親筆簽名)		
經手人	_____中會/族群區會教社部長：_____ (簽章或蓋章)		
請完整填具申請表，送交本會(台北市羅斯福路3段269巷3號)，以下由審查人員填寫			
處理 審查 結果	收件日期：_____		收件者：_____
	實勘日期：_____		實勘者：_____
	說明：		
	<input type="checkbox"/> 修建，動工日期：_____ (年/月/日)，工程團隊：_____。 <input type="checkbox"/> 重建，動工日期：_____ (年/月/日)，工程團隊：_____。 <input type="checkbox"/> 不符合資格/其他，說明：_____		
	鑑價：新台幣_____元，鑑價單位/承辦人：_____		
驗收日期：_____		總會教社委員會：_____	

台灣基督長老教會總會教會與社會委員會-義工名冊

值日:

編號	姓名	性別	單位(教會/學校/機構)	連絡電話	報到	簽退	*時數	專長	工作項目
1	林範例 (參考)	男	台北大專學生中心	0900-123456	10130830	10131730	*9	清潔	打掃淤泥
2									
3									
4									
5									
6									
7									
8									
9									
10									
11									
12									
13									
14									
15									

備註：*時數欄位由工作人員填寫。

下載點：<http://society.pct.org.tw/download.htm>

參考範本

2014.10.04 通過

證書號碼:00年份00事件000(編碼)

主後 年 月 日
○○教會

服務證明

茲證明 台端於○○○○年○月○日期間，投入○○(事件)義工服務，協助○○○○○○(事工內容)等事工，共計○○小時。

其熱忱奉獻，愛心服務，嘉惠受災民眾，充分發揮志願服務精神！做出好鄰舍的愛心見證。特頒此證明以茲感謝與鼓勵。 此致

○○○(姓名) 先生/小姐

台灣基督長老教會總會教會與社會委員會

○○屆主委 ○○○牧師

○○中會教社部長 ○○○牧師

下載點：<http://society.pct.org.tw/download.htm>

義工自我安全管理切結書

本人 林範例 自願參加 尼伯特風災 義工服務工作，因未投保意外險，故願自行承擔服務期間所有風險。此致

台灣基督長老教會

立書人(簽名)： 林範例

身分證字號： E123456789

日期： 2016 年 00 月 00 日

義工自我安全管理切結書

本人 _____ 自願參加 _____ 義工服務工作，因未投保意外險，故願自行承擔服務期間所有風險。此致

台灣基督長老教會

立書人(簽名)： _____

身分證字號： _____

日期： _____ 年 _____ 月 _____ 日

義工自我安全管理切結書

本人 _____ 自願參加 _____ 義工服務工作，因未投保意外險，故願自行承擔服務期間所有風險。此致

台灣基督長老教會

立書人(簽名)： _____

身分證字號： _____

日期： _____ 年 _____ 月 _____ 日

下載點：<http://society.pct.org.tw/download.htm>

00000 教會緊急安置名單

編號	姓名	性別	年齡	聯絡電話	地 址	緊急聯絡人	備註
1							
2							
3							
4							
5							
6							
7							
8							
9							
10							
11							
12							
13							
14							
15							
16							
17							

下載點：<http://society.pct.org.tw/download.htm>

0000000 教會- 救援物資表

編號	品名	數量	有效期限	寄貨人(捐贈人)	配發紀錄(領取人員/數量)	備註
(範例)02061540	口罩	6打	一年	里長	每組一打	

下載點：<http://society.pct.org.tw/download.htm>

台灣基督長老教會「災害名稱救災重建中心」
收支明細表

受理單位：(中心當地教會)

20 年		科目	摘要	收入	支出	餘額	請款人簽收
月	日						
9	1	雜支	飲用水 10 箱(範例)		1000	-1000	
9	9	捐款收入	奉獻-林立委(範例)	5000	0	4000	
			合計				

負責人：

記帳人員：

教會社區方案申請流程

2014.10.04 通過 2018.11.26 修訂

流程圖：

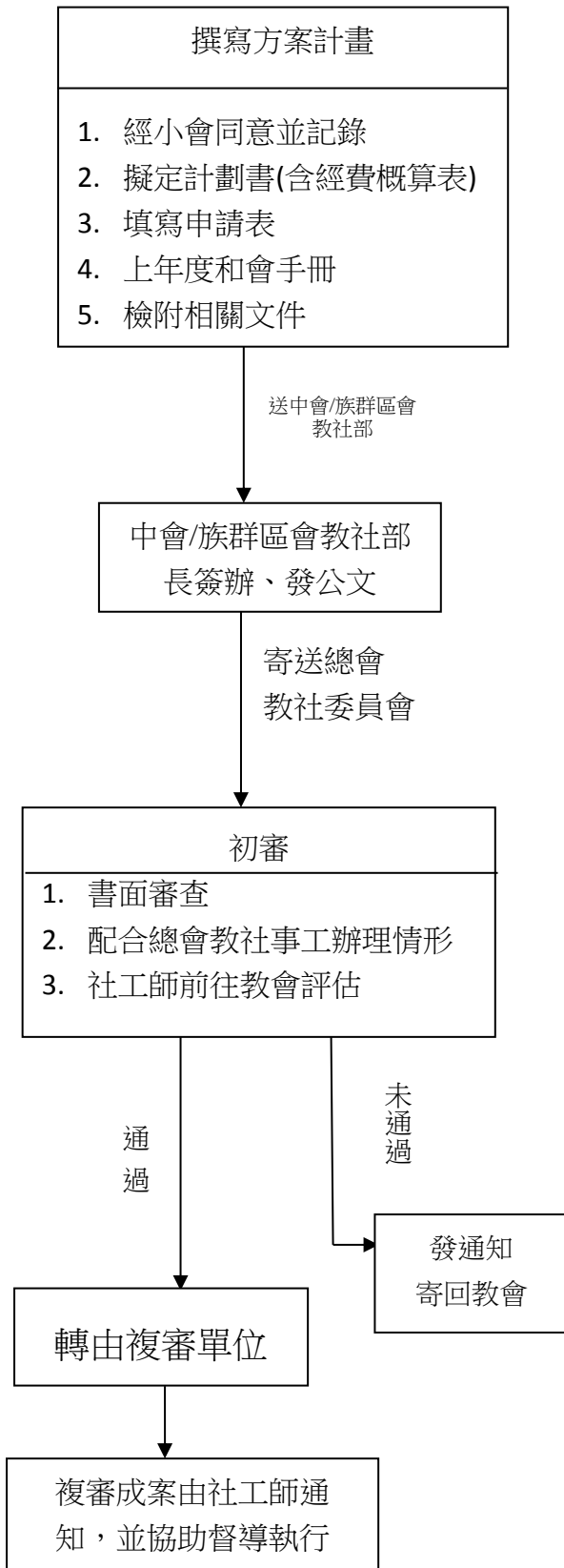

流程細則：

1. 需與小會討論議決，填寫申請表，完成申請表所需文件。
2. 計畫書內容需含：目的、規劃、預期效應、人力組織配置、經費概算表。
3. 遞送申請表至中會/族群區會教社部長簽辦，由教社部發公文連同申請表送至總會教社。
4. 總會教社委員會收件後，會先進行初審
5. 初審評估如下：
 - (1) 書面資料是否齊全。
 - (2) 教會參與總會教社事工情形，例：總會教社奉獻主日狀況、參與反核或任何由總會教社委員會舉辦之活動。
 - (3) 派社工師至申請之教會社區進行評估。
6. 評估確定後，若可行之方案將由總會教會與社會委員會送至複審單位。
7. 複審單位由總會教會與社會委員會轉接。
8. 複審結果由社工師通知教會。
9. 社工師專員之差旅費由申請教會之方案經費內含括。

下載點：<http://society.pct.org.tw/download.htm>

教會社區方案申請表

2014.10.04 通過 2018.11.26 修訂

台灣基督長老教會總會 教會與社會委員會 教會社區弱勢關顧計劃			
申請單位名稱： 中會／ 族群區會	聯絡人： 教會	地址： 電話： E-mail：	
計劃名稱	計劃執行期間	年 月 日至 年 月 日止	
計劃內容概要			
預期效應			
計劃總經費			
申請單位 自籌款		其他單位 補助經費	
檢附文件(依順序排列，並打勾) <input type="checkbox"/> 1.小會通過之記錄影本。 <input type="checkbox"/> 2.計劃書一份。 <input type="checkbox"/> 3.申請單位方案經費收支預算表。 <input type="checkbox"/> 4.上年度和會手冊。(□已繳總會研發中心) <input type="checkbox"/> 5.檢附相關文件(如：已執行計畫成果報告)			
申請中會/族群區會證明書 本次申請補助案件之申請書及所有檢附資料。 申請單位 小會議長：_____ (簽名) 教社部長：_____ (簽名)		申請單位戳記：(用印)	
總會教會與社會委員會初審：		複審單位(由總會轉介)：	
執行幹事：_____		社工師：_____	收件人/日期：_____
主後		年	月
		日	

下載點：<http://society.pct.org.tw/download.htm>



惜食計畫申請表

編號：_____

申請單位		連絡電話	
申請地址		帳號 (E-mail)	
聯絡人	(姓名/職稱)	手機	
服務對象	<input type="checkbox"/> 課輔班 <input type="checkbox"/> 老人共餐 <input type="checkbox"/> 其他 _____	服務來源	
惜食用途	簡述惜食品運用方式，送餐、供餐、至據點領取等等		
月均服務人數		月均服務人次	個案領取次數
服務頻率	<input type="checkbox"/> 每週 _____ 次(午、晚餐) <input type="checkbox"/> 每日供應午、晚餐	人均餐食成本	如平均一人一餐費用(X元/餐/人)
其他資源狀況	已接受或申請中之其他補助金額或物資捐贈。(單位/補助內容)		
請填寫 30 分鐘車程內的三家全聯門市	1. 門市名稱：		車程： 分鐘
	2. 門市名稱：		車程： 分鐘
	3. 門市名稱：		車程： 分鐘
檢附文件	<input type="checkbox"/> 申請表 <input type="checkbox"/> 照片附件：供餐烹煮、廚房環境、冰箱設備 <input type="checkbox"/> 申請單位立案登記證書。【本宗教會/機構免附】 <input type="checkbox"/> 申請單位簡介、歷年供餐服務成果 <input type="checkbox"/> 小會會議記錄		
配合事項 (同意請勾選，全部同意優先辦理)	<input type="checkbox"/> 可於每日晚上 9 點半，自行前往全聯門市，憑證領取每日將即期、為販售但仍可食用的生鮮商品。領取人至少安排三名：_____、_____、_____。 <input type="checkbox"/> 需自備可載運的交通工具。(長老教會總會提供 1 個 40 公升冰桶供交替使用) <input type="checkbox"/> 參與人員訓練與管理，充分確保食材運送及使用過程中符合衛生安全。 <input type="checkbox"/> 應確保食材處理人員具備足夠之食品安全衛生知識，並有能力判斷食材品質。 <input type="checkbox"/> 可遵循全聯公司依需求規模及其他因素考量所為之一間或多間門市配對安排。 <input type="checkbox"/> 參與人員必須有 Facebook 帳號並加入惜食 Q&A@PCT Messenger 群組。 <input type="checkbox"/> 申請通過後違反規定或自行取消記缺點一次，累積三次後除名。		
請完整填寫申請表，Email 回傳本會(society@mail.pct.org.tw)，以下由審查人員填寫			
處理 審查 結果	收件日期：		收件者：
	<input type="checkbox"/> 符合，相見歡日期：_____年_____月_____日(總會交付保冷箱請妥善保管)		
	<input type="checkbox"/> 不符合資格/其他，說明：_____		
	審查日期：	總會教社委員會：	

【附件-電子檔案列表】

照片	說明	張數	檔案格式	檔名	備註
惜食運用	供餐、用餐、烹調處理狀況	4張以上	jpeg	惜食運用_1_單位名稱 EX：惜食運用_1_XX 教會 惜食運用_2_XX 教會	數字以此類推
廚房環境	廚房全貌，包含爐具、清洗食材區、料理區等。	2張以上	jpeg	廚房_1_單位名稱 EX：廚房_1_XX 教會 廚房_2_XX 教會行	數字以此類推
冰箱設備	冰箱樣式、冰箱內部清潔狀況與食材置放狀況、食物保存方式等。	2張以上	jpeg	冰箱_1_單位名稱 EX：冰箱_1_XX 教會 冰箱_2_XX 教會	數字以此類推

注意事項：

- 1.申請表及相關附件(如小會記錄)，請一律 E-mail 寄來總會教社信箱申請 societ@pct.org.tw。
- 2.附件電子檔案範例：



牧師、傳道師申請退休程序

- 【申請資料內容】
- ①審核簡表 ②退休申請書 ③牧師、傳道師履歷表
 - ④小會證明書 ⑤中會/族群區會證明書
 - ⑥牧師、傳道師申領退休安養金同意書
 - ⑦身份證、郵局存簿影印本粘貼表格
 - ⑧牧者退休金申請書 ⑨團保加/退保意願書

【申請程序】

承 辦 單 位	作 業 規 定
申 請 退 休 人	<ol style="list-style-type: none"> 1. 向中會/族群區會事務所或中會/族群區會傳福副委員或總會牧師、傳道師在職暨退休福利委員會（簡稱傳福會）索取全份申請資料（表①~⑩）。 2. 填妥表②③⑥⑦⑧⑨⑩連同申請當月之戶籍謄本（正本）及全份資料交小會。
小 會	<ol style="list-style-type: none"> 1. 出具小會證明書（表④） 2. 影印申請人所送全份資料備存 3. 將全份資料（表①~⑩+戶籍謄本正本）寄交中會/族群區會。
中 會 / 族 群 區 會	<ol style="list-style-type: none"> 1. 審核年資【註】後，出具中會/族群區會證明書（表①⑤）。 2. 影印小會所送全份資料備存。 3. 將全份資料（表①~⑩+戶籍謄本正本）寄交傳福會，但外聘、國外宣教師資料寄交總會傳道委員會。
總 會 傳 道 委 員 會	<ol style="list-style-type: none"> 1. 審核外聘、國外宣教師年資【註】通過後，出具服務年資證明書，連同全份資料（表①~⑩+戶籍謄本正本）送交牧師、傳道師在職暨退休福利委員會覆核。
傳 福 會	<ol style="list-style-type: none"> 1. 覆核通過後，公告二個禮拜無異議後，核發相關給付。

- 【註】
- ①審核標準：已加入傳福制度者，依「牧師、傳道師在職暨退休福利條例及施行細則」及「牧師、傳道師休假條例」之規定。
 - ②未加入傳福制度者，可依行政法第 116 條及「牧師、傳道師休假條例」申請退休，但未能依傳福條例享有安養照顧福利。
 - ③雖加入傳福制度，但未完全符合加入應有之各項規定時，退休之安養照顧亦各按規定比例給付之。

牧師、傳道師退休審核簡表（表一）

姓 名：

_____中會／族群區會

收件日期：主後 _____ 年 月 日

各項要件符合	檢 查 要 項	備 註
是 否 <input type="checkbox"/> <input type="checkbox"/>	適用傳福條例，任職滿 30 年或年滿 60 歲且任職逾 25 年，或依規定辦理強制退休者。申請盡程退休時，須為已加入傳福會者。	加入傳福會 已 / 未 <input type="checkbox"/> <input type="checkbox"/>
是 否 <input type="checkbox"/> <input type="checkbox"/>	不適用傳福條例，依行政法第 116 條辦理退休。	
是 否 <input type="checkbox"/> <input type="checkbox"/>	申請須於病故／退休日起 4 年內提出	病故／退休 <input type="checkbox"/> <input type="checkbox"/>
是 否 <input type="checkbox"/> <input type="checkbox"/>	填寫傳福會各項給付申請書	退回／補件 <input type="checkbox"/> <input type="checkbox"/>
是 否 <input type="checkbox"/> <input type="checkbox"/>	填寫牧師、傳道師履歷表之學歷／經歷	退回／補件 <input type="checkbox"/> <input type="checkbox"/>
是 否 <input type="checkbox"/> <input type="checkbox"/>	年資之計算中會／族群區會須查核，以達公平、公正之原則	
是 否 <input type="checkbox"/> <input type="checkbox"/>	小會證明書	完成／補件 <input type="checkbox"/> <input type="checkbox"/>
是 否 <input type="checkbox"/> <input type="checkbox"/>	中會／族群區會證明書	

◆以上審核欄，請中會／族群區會審核並蓋章後，轉寄總會傳福會！

議 長：

（簽章）

（中會／族群區會印）

（以 下 由 傳 福 會 填 寫）

核發：個別積立金 共同福利金 退休安養金

核准：參加退休牧師、傳道師夫婦聯誼會，並享受會員福利

台灣基督長老教會盡程退休申請書（表二）

姓 名		性 別		地 - 址	
籍 貫		年 齡		生 日	主 後 年 月 日
年 資	合計： 年 個月（自主後 年 月 日起至主後 年 月 日）				
最後服務單位	中會/族群區會			教會（機構）	
本人願依行政法第 1 1 6 條第七項，於退休日前辭去教會、中會、總會及相關所屬機構等一切公職。					

申請人姓名 （印）

電 話

主 後 年 月 日

台灣基督長老教會牧師、傳道師履歷表（表三）

姓名		主後 年 月 日生	性別		相 片	
身份證字號		籍貫		中會/族群區會		教會
宣道師任命日期		主後 年 月 日				
傳道師任命日期		主後 年 月 日				
教師封立日期		主後 年 月 日				
牧師封立日期		主後 年 月 日				
永久住址				電話		
通訊住址				電話		
學 歷	就 讀 期 間	學 校 名 稱	科 系	學 位		
	主後 年 月 日至 年 月 日					
	主後 年 月 日至 年 月 日					
	主後 年 月 日至 年 月 日					
	主後 年 月 日至 年 月 日					
經 歷	工 作 期 間	中會/族群區會	教會（機構）	年 資		
	主後 年 月 日至 年 月 日			年 個月		
	主後 年 月 日至 年 月 日			年 個月		
	主後 年 月 日至 年 月 日			年 個月		
	主後 年 月 日至 年 月 日			年 個月		
	主後 年 月 日至 年 月 日			年 個月		
	主後 年 月 日至 年 月 日			年 個月		
	主後 年 月 日至 年 月 日			年 個月		
	主後 年 月 日至 年 月 日			年 個月		
	主後 年 月 日至 年 月 日			年 個月		
	主後 年 月 日至 年 月 日			年 個月		
	主後 年 月 日至 年 月 日			年 個月		

- ◆本表須由所屬中會/族群區會查核確認。
- ◆如未依程序辦理請假、外聘之年資，請勿填寫！
- ◆海外牧師、傳道師未依規定向傳道委員會辦理登記並經核准之工作期間，請勿填寫！
- ◆必要時，需請附服務年資證明書。

牧師、傳道師申請盡程退休小會證明書（表四）

台灣基督
長老教會

_____教會小會證明書 主後

年 月
字第

日
號

（公印）

受文者：_____中會/族群區會常置委員會

主 旨：證明_____

依據「牧師、傳道師休假條例」及

「牧師、傳道師在職暨退休福利條例及施行細則」規定，申請盡程退休與給付。

行政法第 116 條辦理盡程退休。（未加入傳福制度者）

說 明：本教會_____ 牧師 傳道師

1. 於主後_____年_____月_____日 退休 病故 殉職。

2. 最後任職日為同上 主後_____年_____月_____日

3. 依行政法第 116 條第七項：牧師、傳道師退休時，應辭一切公職。

該牧於主後_____年_____月_____日請辭教會、中會、總會及相關所屬機構
等一切公職。

議 長

（印）

書 記

（印）

牧師、傳道師申請盡程退休機構證明書（表四-1）

台灣基督
長老教會

(機構)證明書

主後 年 月 日
字第 號

(公印)

受文者：_____中會/族群區會常置委員會

主 旨：證明_____

依據「牧師、傳道師休假條例」及

「牧師、傳道師在職暨退休福利條例及施行細則」規定，申請盡程退休與給付。

行政法第 116 條辦理盡程退休。(未加入傳福制度者)

說 明：本機構_____ 牧師 傳道師

1. 於主後____年__月__日 退休 病故 殉職。

2. 最後任職日為同上 主後_____年____月____日

3. 依行政法第 116 條第七項：牧師、傳道師退休時，應辭一切公職。

該牧於主後____年__月__日請辭教會、中會、總會及相關所屬機構
等一切公職。

機構首長

(印)

牧師、傳道師盡程退休中會/族群區會證明書（表五）

台灣基督
長老教會 _____ 中會/族群區會證明書 主後 _____ 年 _____ 月 _____ 日
（公印） 字第 _____ 號

受文者：總會牧師、傳道師在職暨退休福利委員會

主 旨：證明 _____

依據「牧師、傳道師休假條例」及

「牧師、傳道師在職暨退休福利條例及施行細則」規定，申請盡程退休與給付。

行政法第 116 條辦理盡程退休。（未加入傳福制度者）

說 明：本中會/族群區會 _____ 教會（機構） _____ 牧師 傳道師

1. 經本會核准之退休日期為主後 _____ 年 _____ 月 _____ 日

2. 最後任職日期為主後 _____ 年 _____ 月 _____ 日

3. 依行政法第 116 條第七項：牧師、傳道師退休時，應辭一切公職。

該牧於主後 _____ 年 _____ 月 _____ 日請辭教會、中會、總會及相關所屬機構
等一切公職。

4. 茲依牧師、傳道師休假條例以及

牧師、傳道師在職暨退休福利條例第 13 條、第 14 條

行政法第 116 條(未加入傳福制度)

審核其年資，合計為 _____ 年 _____ 個月。

5. 依本會主後 _____ 年 _____ 月 _____ 日，第 _____ 屆第 _____ 次中會常置
委員會議事第 _____ 案決議辦理。

議 長 (印)

書 記 (印)

牧師、傳道師申領退休安養金同意書（表六）

（依行政法第 116 條辦理退休者免填）

立同意書人_____申領 貴傳福會退休安養金照顧，願遵守牧師、傳道師在職暨退休福利條例第十條第三款及下列規定：

- 一、退休後在國內、外本宗或他教派之教會、機構就職獲有固定工作收入時，任職滿三個月時，應立即書面通知傳福會，暫停發放退休安養金。
- 二、前項應通知若未通知，而有就職之情形，經傳福會調查屬實，首次由傳福會寄發勸告函，並限期提出書面通知，仍無回應時；傳福會於次月起即取消退休安養金之發放。
- 三、如就職已消失或離職，應向傳福會提出證明文件（如小會、中會/族群區會、機構等同意離職證明書）以申請書通知恢復退休安養金發放。經傳福會審查同意後發放；遲延申請，不追溯補發退休安養金。

上述規定，本人同意作為申請退休要件之一，特立此書為憑。

謹致

牧師、傳道師在職暨退休福利委員會鈞鑒

立同意書人

身分證字號

原所屬中會/族群區會

主後 年 月 日

身份證、郵局存簿影印本粘貼表格（表七）

（依行政法第 116 條辦理退休者免填）

敬愛的傳教師平安！

傳福會為了能更妥善的照顧退休傳教師，已經使用郵局轉帳每月之安養金，為了使傳教師夫婦能正確無誤的在每月十日收到安養金，請將您們的身份證正面影本與郵局存簿正面影本貼在下面空格內。若您是海外傳教師，為保障您的權益，請您委託在台親屬為您開戶，或由直系親屬代領。若由直系親屬代領，則必須附上個人委託書與直系親屬的身份證影印本、郵局存簿影印本。請您儘快將此份表格寄回傳福會，以免延後領取安養金。

傳教師本人：	配偶：
(身份證正面影本)	(身份證正面影本)

郵局存簿正面影本

台灣基督長老教會牧者退休金申請書(表八)

限年滿60歲以上退休牧者本人申請退休金使用

(*填表前請詳閱下頁說明)

主後 年 月 日申請

退休編碼	
------	--

牧者姓名		出生年月日	主後 年 月 日	牧者碼				
------	--	-------	----------	-----	--	--	--	--

※申請領取金額以牧者個人專戶內，牧者於牧會服事期間教會或機構為牧者繳交之個別積立金，利息計算至退休金發放之前一個月止，加上淨額分配之總額(代繳付費用逕由退休金內扣除)。

通訊住址： -

電話：() - - -

行動電話： - - -

*牧者因病強制退休/在職安息/未滿60歲/退休金總額未達新台幣80萬元者，僅適用一次領回。

退休金請領方式(請勾選)

一次全額領取。



以月退方式領取，按月支領退休金。

本人退休金於本人安息後，如尚有餘額由下列指定受益人領取。

指定受益人： _____ 與本人關係： _____

簽名或蓋章：
(中文正楷親簽) _____



*附註：

- 一、應發給之退休金，由傳福會匯入申請人指定之郵局帳戶收領。
- 二、本退休金專戶內之款項，不得作為抵銷、扣押，供擔保或強制執行之標的。
- 三、如未指定受益人，則將退休金餘額依法交法定受益人領取。
- 四、如有疑義，請電洽總會傳福會退休金核發組 (02) 2362-5282 轉 131 詢問。

退休金請領說明

一、何謂牧者退休金

教會/機構應為所聘任適用傳福制度之牧者，每年 12 月底前按實領謝禮提繳個別積立金(下半年傳福負擔金)，儲存於總會傳福會之牧者個人專戶內，另外加計利息及淨額分配後即為退休金總額。

二、請領條件

- (一) 牧者年滿 60 歲，服務年資滿 25 年或服務年資滿 30 年以上，符合退休規定者得請領退休金；退休金金額超過新台幣 80 萬元以上者，請領退休金時，可選擇按月領取或一次領回。
- (二) 請領手續完備，經審查通過准予退休，於公告二週無異議者，應於退休生效日後，依申請意願發給月退休金或一次退休金，並匯入請領人指定之郵局帳戶。
- (三) 安養金另依規定核發；領取退休金接受退休安養後，再任國內、外本宗或他教派之教會及機構有給職者，任職滿三個月以上時，暫停發放安養金。月退金領取則不受限制。

三、請領方式與月退金計算標準

(一) 退休金領取方式：

年滿 60 歲以上之牧者，退休金可選擇一次全額領取，或以年金月退方式按月支領。

(二) 退休金以月退方式支領：

無支領年齡上限，活越久領越多，安息後如有餘額可由指定/法定受益人領回。

計算公式：退休金月領金額 = (牧者個人退休金總額 ÷ 牧者年齡之期初年金現值因子) ÷ 12

※牧者申辦月退金年齡及期初年金現值因子表：

牧者申辦月退金年齡	59 歲	60 歲	61 歲	62 歲	63 歲	64 歲
期初年金現值因子	0	19.5894060	19.2100815	18.8366486	18.4583579	18.0661945
牧者申辦月退金年齡	65 歲	66 歲	67 歲	68 歲	69 歲	70 歲
期初年金現值因子	17.6853424	17.313019	16.9836960	16.6755603	16.3100209	15.9826109

註：期初年金現值因子係依據牧者夫婦之平均年齡、壽命、餘命、年利率及安全係數等因素計算，年金月退制度計算基準至少每三年檢討一次，並經傳福委員會核定公告之。

●計算範例：退休金月領金額 = (牧者個人退休金總額 ÷ 牧者年齡期初年金現值因子) ÷ 12

1. 李牧師年滿 60 歲申辦退休，其累計之個別積立金、利息、淨額分配及扣除強制扣款後，退休金總額新台幣 100 萬元，其月領月退金計算如下：

$$1,000,000 \text{ 元} \div 19.5894060 \div 12 = 4,254 \text{ 元} \quad \text{李牧師月領月退金為 } 4,254 \text{ 元}$$

2. 張牧師年滿 65 歲申辦退休，其累計之個別積立金、利息、淨額分配及扣除強制扣款後，退休金總額張牧師新台幣 200 萬元，其月領月退金各計算如下：

$$2,000,000 \text{ 元} \div 17.6853424 \div 12 = 9,424 \text{ 元} \quad \text{張牧師月領月退金為 } 9,424 \text{ 元}$$

3. 戴牧師已年滿 70 歲申辦退休，其累計之個別積立金、利息、淨額分配及扣除強制扣款後，退休金總額戴牧師新台幣 250 萬元，其月領月退金計算如下：

$$2,500,000 \text{ 元} \div 15.9826109 \div 12 = 13,035 \text{ 元} \quad \text{戴牧師月領月退金為 } 13,035 \text{ 元}$$

- (三) 以年金月退方式支領，按月領取，直到牧者安息所支領之年金總數未達原始退休金金額時，其餘額由指定/法定受益人領回。

四、其他

(一) 退休金經核發後，傳福會另以書面通知請領人知悉。

(二) 領取退休金應依所得稅法規定，領取總額超過免稅額部分，應屬退職所得，應併入當年度綜合所得稅申報。※免稅額之計算，係依財政部每年之公告辦理計算。

傳福會牧者夫婦團體保險加/退保意願書(表九)

本人_____ 身份證號_____ 主後_____ 年 月 日生

配偶_____ 身份證號_____ 主後_____ 年 月 日生

自_____ 中會/族群區會_____ 教會/機構退休。

1. 不願繼續加保，請為本人及配偶辦理退保。
2. 同意自主後_____ 年 _____ 月起本人願意自付保費參加團體保險。
3. 勾選下列自費參加保險之計劃別：
(註：牧者為計劃一，配偶為計劃二，配偶若已承保壽險者請勾選計劃一。
團體保險項目、額度及保費，以該年度承保公司契約為準。)

牧者	配偶	計劃別	保險內容	年保費
<input type="checkbox"/>	<input type="checkbox"/>	一	定期壽險 50 萬、定期意外險 100 萬、醫療險、癌症險	6,200 元
<input type="checkbox"/>	<input type="checkbox"/>	二	定期意外險 100 萬、醫療險、癌症險	3,500 元
<input type="checkbox"/>	<input type="checkbox"/>	三	定期意外險 100 萬、意外醫療險(年滿 75 歲以上)	600 元
<input type="checkbox"/>	<input type="checkbox"/>	四	定期壽險 50 萬	2,700 元

*依以上勾選保險計劃別投保，全年度保費：共計_____ 元

4. 本人同意以下事項：
 - (1) 除非本人特別以書面通知退保外，仍請傳福會逕自加保直至可加保年齡。
 - (2) 若本人未按時繳交保費，傳福會有權可逕自退保。
 - (3) 當保費有調整時，本人仍願繼續加保。
 - (4) 本人願意遵守保險公司規定：凡第一次加入或中斷後再加保者需填具健康聲明書。

此致

台灣基督長老教會牧師、傳道師在職暨退休福利委員會

同意人(簽名、蓋章)：

聯絡電話：

主 後 _____ 年 _____ 月 _____ 日

(戶名：台灣基督長老教會傳教師在職暨退休福利委員會，郵撥帳號：1699630-7
或銀行帳號：30501116668 (世華古亭)；請務必註明：牧者姓名、及保費)

請辭公職同意書(表十)

本人_____因辦理退休申請，自主後_____年 月 日起，謹依規定請辭下列一切公職：

1. 教會小會議長/機構首長。
2. 中會/族群區會_____。
3. 總會_____ (單位/委員會/董事會)。
4. 其他_____ (機構/單位/協會/基金會)。

本人願意遵守教會行政法第 116 條第 7 項之規定，辭去一切公職，特此聲明。

此致

台灣基督長老教會總會常置委員會

同意人 (簽名、蓋章)：

身分證字號：

聯絡電話：

主 後 年 月 日

台灣長老教會 牧師、傳道師資料表

相
片

電腦號：
：

*填妥後請送交中會/族群區會查核；

並附①本人及配偶身分證影本 ②金融帳戶影本

寄回總會傳福會收 (10647 臺北市羅斯福路三段 269 巷 3 號 3 樓)

一、個人基本資料				填表日期	主後 年 月 日			
姓名		生日	主後 年 月 日		性別		身分證字號	
母語姓名		英文姓名			E-mail			
戶籍地址	郵遞區號						血型	
住家電話				住家傳真			大哥大	
受(幼)洗	牧師		地點	中會/族群區會 教會		日期	主後 年 月 日	
堅信禮	牧師		地點	中會/族群區會 教會		日期	主後 年 月 日	
傳道師任命日期	主後 年 月 日			中會/族群區會 教會		任命書字號		
牧師封立日期	主後 年 月 日			中會/族群區會 教會		聘書字號		
學 歷	學校名稱	科系	就 讀 期 間				學位	備考
			自主後 年 月 日至 年 月 日					
			自主後 年 月 日至 年 月 日					
			自主後 年 月 日至 年 月 日					
二、家庭狀況								
稱謂	姓名	生日	身分證字號	稱謂	姓名	生日	身分證字號	
		主後 年 月 日				主後 年 月 日		
		主後 年 月 日				主後 年 月 日		
		主後 年 月 日				主後 年 月 日		
三、郵政儲金簿		立帳郵局	郵局	局號	戶名	帳號		
四、離(復)職、退休紀錄 (由傳福會填寫)								
離職日期	主後 年 月 日		核准字號	給付金額		復職日期	主後 年 月 日	
退休日期	主後 年 月 日		退休教會	中會/族群區會 教會		核准字號	給付金額	

五、任職異動資料 (請在備註欄註明任職期間之身份，如：外聘、國外宣教師、學假、事假、離職、復職…等)								
工	作	期	間	中會/族群區會	教會(機構)	聘任謝禮	備註	查核日期
1.	自主後	年	月	日至	年	月	日	
2.	自主後	年	月	日至	年	月	日	
3.	自主後	年	月	日至	年	月	日	
4.	自主後	年	月	日至	年	月	日	
5.	自主後	年	月	日至	年	月	日	
6.	自主後	年	月	日至	年	月	日	
7.	自主後	年	月	日至	年	月	日	
8.	自主後	年	月	日至	年	月	日	
9.	自主後	年	月	日至	年	月	日	
10.	自主後	年	月	日至	年	月	日	
11.	自主後	年	月	日至	年	月	日	
12.	自主後	年	月	日至	年	月	日	
13.	自主後	年	月	日至	年	月	日	
14.	自主後	年	月	日至	年	月	日	
15.	自主後	年	月	日至	年	月	日	
16.	自主後	年	月	日至	年	月	日	
17.	自主後	年	月	日至	年	月	日	
18.	自主後	年	月	日至	年	月	日	
19.	自主後	年	月	日至	年	月	日	
20.	自主後	年	月	日至	年	月	日	
六、職能訓練與職務經歷								
① 在職教育紀錄								
1.	6.	11..	16.					
2.	7.	12.	17.					
3.	8.	13.	18.					
4.	9.	14.	19.					
5.	10.	15.	20.					
② 職能訓練：請填寫曾經接受的專業訓練								
1.	4.	7.	10.					
2.	5.	8.	11.					
3.	6.	9.	12.					
③ 職務經歷：請簡要填寫中會/總會及普世教會之經歷								
1.	4.	7.	10.					
2.	5.	8.	11.					
3.	6.	9.	12.					

中會/族群區會：

教會：

傳教師本人：	配偶： 職業：
(身份證影本正面)	(身份證影本正面)
(身份證影本反面)	(身份證影本反面)
郵局存簿正面影本	
通訊地址：	TEL： FAX：

* 您的資料尚欠：傳教師資料表 本人身分證影本 配偶身分正影本

牧者任職異動通知單

**不敷使用時，請自行影印

(謝禮調整、 聘任、 派任、 離任)

填表人：_____

單位名稱：_____ (請加蓋中會/族群區會、教會或機構印)

填表日：主後 _____ 年 _____ 月 _____ 日

序號	牧者姓名	職稱	實領謝禮	任職教會/日期	離任教會/日期
1			元 自 _____ 年 _____ 月起	教會/機構： _____ 年 _____ 月 _____ 日	教會/機構： _____ 年 _____ 月 _____ 日
2			元 自 _____ 年 _____ 月起	教會/機構： _____ 年 _____ 月 _____ 日	教會/機構： _____ 年 _____ 月 _____ 日
3			元 自 _____ 年 _____ 月起	教會/機構： _____ 年 _____ 月 _____ 日	教會/機構： _____ 年 _____ 月 _____ 日
4			元 自 _____ 年 _____ 月起	教會/機構： _____ 年 _____ 月 _____ 日	教會/機構： _____ 年 _____ 月 _____ 日
5			元 自 _____ 年 _____ 月起	教會/機構： _____ 年 _____ 月 _____ 日	教會/機構： _____ 年 _____ 月 _____ 日

**為維護總會人事資料庫之正確性，牧者之謝禮或任職若有變動（謝禮、聘任、派任、離任），請利用本通知單告知總會傳福會。

1. 實領謝禮：與年度慰勞金金額相同。（不得低於中會/族群區會最低謝禮標準，亦不得低於每月基本工資）
2. 任（離）職日期：以西元日期方式表示，且年、月、日均要填寫。例如：2020年1月10日。
3. 若為新聘者，其聘書（派令書）未標明實領謝禮時，需要本通知作為證明。
4. 填表人為：中會/族群區會議長、書記、總幹事、幹事及小會議長、書記、或代議長老。
5. 本通知單可替代公文（加蓋公印）。

牧師證申請說明

歡迎申請牧師證～

*申請資格

1. 本宗現職牧師
2. 本宗非現職經審酌後可核發：
 - (1) 病假
 - (2) 學假
 - (3) 「退任」未滿兩年
 - (4) 受本會安養之「退休牧者」
 - (5) 經傳道委員會特准之「特職牧師」

※若屬非現職身分之牧者，請先電話查詢，確認是否符合申請資格。

*申請流程

1. 下載申請表：至「總會」或「傳福會」網站之[下載區]下載。
2. 填寫資料：依照各欄位確實詳填表單，共兩頁
(第一頁是製證之基本資料，第二頁為人事異動與通訊資料)。
3. 匯款：製證工本費 200 元，請至郵局劃撥匯款，並註明「辦理牧師證」。
【帳號】：1 6 9 9 - 6 3 0 7
【戶名】：台灣基督長老教會傳教師在職暨退休福利委員會
4. 寄回傳福會（紙本郵寄或電子檔皆可）：
請將申請文件、兩吋彩色證件照連同劃撥收據影本，郵寄至總會傳福會
【地址】：10647 臺北市羅斯福路三段 269 巷 3 號 3 樓

※若有任何疑問，請電話洽詢傳福會

聯絡專線：(02) 2362-5282 分機 531，承辦人：廖芊茵

若照片為電子檔，亦可將上述資料 Email 至 chienenliao@mail.pct.org.tw

傳真：(02) 2363-9571

台灣基督長老教會「牧師證」申請表

姓 名：	性別：	血型：
生 日： 主後 年 月 日		
身分證字號：		
封牧日期： 主後 年 月 日		
現 任： 中會/族群區會 教會/機構		

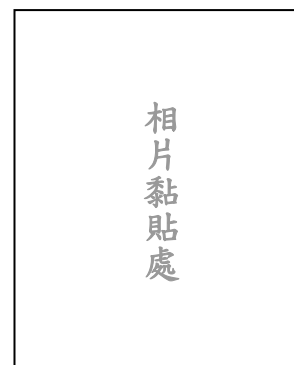

The Presbyterian Church in Taiwan Certificate of Ordination

NAME： 英文名字需與護照相同(含大小寫！)	SEX： <input type="checkbox"/> Male <input type="checkbox"/> Female
DATE OF BIRTH(生日)：	D M Y
ORDAINED ON(封牧日期)：	D M Y
PRESBYTERY (現任中會/族群區會)：	

申 請 人：_____

申請日期：_____年____月____日

注意事項：

1. 申請表內容皆為必填項目需確實詳填，連同**清楚正面近照一張及工本費劃撥收據影本**，與牧者異動資料表(詳細資料可向傳福會索取)，郵寄至總會傳福會。
紙本請郵寄至:10647 臺北市羅斯福路三段 269 巷 3 號 3 樓。
若以電子檔傳送，請寄至 chienyinliao@mail.pct.org.tw
 2. 申請牧師證工本費 200 元，請劃撥至傳福會，劃撥帳號：**1699-6307**，戶名：**台灣基督長老教會傳教師在職暨退休福利委員會(註明辦理牧師證)**。
 3. 申請表可上總會或傳福會網站下載，E-mail 至傳福會。
 4. **英文名字需與護照上的名字相同(含大小寫)**，以免造成出國通關時的困擾。
 5. 牧師證做好後，將以**掛號信件**寄還。(約 20-30 個工作天)
- * 建議牧者可事先申請並妥善存放，以免急需用時卻因無法及時得到而誤事。**

受理牧師證申請核發單位：台灣基督長老教會傳教師在職暨退休福利委員會 傳真 02-2363-9571
電話 02-23625282 轉 531 廖芊茵 E-mail：chienyinliao@mail.pct.org.tw

台灣基督長老教會「牧師證」申請表 (傳道師封立牧師用)

姓 名：	性 別：	血 型：
生 日： 主後 年 月 日		
身分證字號：		
封牧日期： 主後 年 月 日		
現 任：	中會/族群區會	教會/機構



The Presbyterian Church in Taiwan Certificate of Ordination

NAME： 英文名字需與護照相同(含大小寫！)	SEX： <input type="checkbox"/> Male <input type="checkbox"/> Female
DATE OF BIRTH(生日)：	D M Y
ORDAINED ON(封牧日期)：	D M Y
PRESBYTERY (現任中會/族群區會)：	

申 請 人：_____

申請日期：_____年____月____日

注意事項：

1. 申請表內容皆為必填項目，需確實詳填(含證件照一張)，填寫完畢請將電子檔回寄。
2. **英文名字需與護照上的名字相同(含大小寫)**，以免造成出國通關時的困擾。
3. 牧師證製作完成後(需 20-30 個工作天)將寄給各中會/族群區會傳福副委員，於各傳道師封立牧師授職禮拜時贈送。

* 本申請表若未於封牧日期前 1 個月寄回，恕無法免費受理(需自繳 200 元製證費)。

受理牧師證申請核發單位：台灣基督長老教會傳教師在職暨退休福利委員會 傳真：02-2363-9571 電話：02-2362-5282 轉 531 廖芊茵 E-mail： chienenliao@mail.pct.org.tw

牧者異動資料表

_____ 牧師的異動記錄：

任命	地點	任命日期
傳道師任命	中會/族群區會 教會	年 月 日
牧師封立	中會/族群區會 教會	年 月 日

中會/族群區會	服事單位	任職別	上任日期	離任日期	職務/假別/備註
	教會	<input type="checkbox"/> 派任 <input type="checkbox"/> 聘任 <input type="checkbox"/> 請假	/ /	/ /	<input type="checkbox"/> 傳道師 <input type="checkbox"/> 牧師
	教會	<input type="checkbox"/> 派任 <input type="checkbox"/> 聘任 <input type="checkbox"/> 請假	/ /	/ /	<input type="checkbox"/> 傳道師 <input type="checkbox"/> 牧師
	教會	<input type="checkbox"/> 派任 <input type="checkbox"/> 聘任 <input type="checkbox"/> 請假	/ /	/ /	<input type="checkbox"/> 傳道師 <input type="checkbox"/> 牧師
	教會	<input type="checkbox"/> 派任 <input type="checkbox"/> 聘任 <input type="checkbox"/> 請假	/ /	/ /	<input type="checkbox"/> 傳道師 <input type="checkbox"/> 牧師
	教會	<input type="checkbox"/> 派任 <input type="checkbox"/> 聘任 <input type="checkbox"/> 請假	/ /	/ /	<input type="checkbox"/> 傳道師 <input type="checkbox"/> 牧師

姓名		母語名		性別	
生日		身分證		血型	
配偶姓名		配偶母語名		配偶性別	
配偶生日		配偶身分證		配偶血型	
中會/族群區會籍		牧者護照名 (英文名)			
電話	手機：	電話：	傳真：		
E-MAIL					
備註					

* 茲證明上列資料正確無誤 牧者簽章：_____ 日期：主後_____年____月____日

牧師服尺寸調查表（傳道師封立牧師用）

（總會傳福會封牧賀禮：牧師服長/短袖各一）

自 2021 年 7 月 1 日起，準時填表申請後，於封牧典禮時，由傳福副委員代表致贈賀禮。

*請於封牧日期之前 1 個月寄回此表，逾期請恕無法受理！

√ 尺寸

請填寫「脖圍」尺寸及「身高+體重」資訊，以利確認最合適的尺寸。

脖圍：_____吋（14 吋~18.5 吋）

身高：_____公分

體重：_____公斤

√ 顏色

長袖： 粉色 水藍色 黑色 白色 深藍色

短袖： 粉色 水藍色 黑色 白色 深藍色

※請於事故後十日內提出申請，填寫本申請書時，請詳閱背頁應附文件表及注意事項。

保單號碼				團險要保單位：
保單類別	<input type="checkbox"/> 個人保險 <input type="checkbox"/> 投資型保單 <input type="checkbox"/> 外幣保單 <input type="checkbox"/> 團體保險 <input type="checkbox"/> 旅行平安保險			
申請種類	<input type="checkbox"/> 身故 <input type="checkbox"/> 完全失能 <input type="checkbox"/> 部份失能 <input type="checkbox"/> 重大疾病或特定傷病 <input type="checkbox"/> 生命尊嚴提前給付 <input type="checkbox"/> 重大燒燙傷 <input type="checkbox"/> 醫療 <input type="checkbox"/> 癌症醫療 <input type="checkbox"/> 豁免保費 <input type="checkbox"/> 失能扶助 <input type="checkbox"/> 長期照顧 <input type="checkbox"/> 老年住院提前給付 <input type="checkbox"/> 職業災害 <input type="checkbox"/> 婦女險 <input type="checkbox"/> 收入保障定期壽險 (<input type="checkbox"/> 一次給付 <input type="checkbox"/> 按月給付) <input type="checkbox"/> 實物給付 <input type="checkbox"/> 其他：			
事故被保險人姓名	職業及職務	身分證字號(外籍人士投保資料之證照號碼)		出生日期
				民國 年 月 日
理賠申請人通訊地址： <input type="checkbox"/> 同保單住所地址 (理賠申請人通訊地址，僅供寄送本次理賠相關通知文件或聯繫申請人之用) <input type="checkbox"/> 縣/市 鄉/鎮/區/市 路/街 段 巷 弄 號 樓				
案件性質： <input type="checkbox"/> 疾病 <input type="checkbox"/> 意外 一般案件事故日： 年 月 日 時 分 身故案件身故日： 年 月 日 事故發生經過情形及全部就醫院所：		事故被保險人與主被保險人關係： <input type="checkbox"/> 本人 <input type="checkbox"/> 配偶 <input type="checkbox"/> 子女 <input type="checkbox"/> 父母 <input type="checkbox"/> 申請身故/完全失能/重大疾病或特定傷病理賠，因保險單遺失，本人聲明保險單作廢。 理賠申請人： _____ (簽章)		

 本項理賠保險金，請依下列方式支付：匯款 支票 同前次理賠申請帳戶 ※外幣保單不接受支票付款

給付對象：受益人 (醫療保險金之受益人為被保險人) 受益人之法定代理人 (身分證字號： _____)

匯款帳戶受益人戶名 (外幣保單請填英文戶名)： _____ SWIFT CODE： _____

_____ 銀行/郵局 _____ 分行/支局 帳號： _____

- 註：1.可附存摺影本；若因帳戶資料有誤或其他因素致未能匯款時，本公司將以支票給付。
 2.受益人之法定代理人僅限醫療保險金受益人為未成人者，若申請身故保險金者，仍應以受益人本人為給付對象。法定代理人非要保人時，需另檢附關係證明文件。本公司將款項匯入法定代理人帳戶時，視為已對受益人給付。

蒐集、處理及利用個人資料告知事項

全球人壽保險公司(下稱本公司)依據個人資料保護法(以下稱個資法)第六條第二項、第八條第一項(如為間接蒐集之個人資料則為第九條第一項)規定，向 台端告知下列事項，請 台端詳閱：

一、**蒐集目的**：人身保險、其他經營合於營業登記項目或組織章程所定之業務。二、**個人資料類別**：(一)姓名 (二)身分證統一編號 (三)地址 (四)病歷、醫療、健康檢查。(五)其他因本契約業務需要之業務申請書或契約書內容。三、**個人資料之來源** (個人資料非由當事人提供間接蒐集之情形適用) (一)要保人 (二)當事人之法定代理人、輔助人 (三)各醫療院所 (四)與第三人共同行銷、交互運用客戶資料、合作推廣等關係、或於本公司 各項業務內所委託往來之第三人。四、**個人資料利用之期間、地區、對象、方式**：(一)期間：因執行業務所必須及依法令規定應為保存之期間 (二)對象：本公司、中華民國人壽保險商業同業公會、中華民國產物保險商業同業公會、財團法人保險事業發展中心、財團法人金融消費評議中心、財團法人保險犯罪防制中心、業務委外機構、與本公司有再保業務往來之公司、依法有調查權機關或金融監理機關 (三)地區：上述對象所在之地區 (四)方式：合於法令規定之利用方式。五、**依據個資法第三條規定，台端就本公司保有台端之個人資料得行使之權利及方式**：(一)得向本公司行使之權利：1.向本公司查詢、請求閱覽或請求製給複製本 2.向本公司請求補充或更正 3.向本公司請求停止蒐集、處理或利用及請求刪除 (二)行使權利之方式：以書面方式行使上述權利(查詢 台端個人資料可另以本公司服務電話及網際網路方式)。六、**台端不提供個人資料所致權益之影響 (個人資料由當事人直接蒐集之情形適用)**：台端若未能提供相關個人資料時，本公司將可能延後或無法進行必要之審核及處理作業，因此可能遲延或無法提供 台端相關服務或給付。

同意聲明事項

- 本人同意委任送件業務員/保險經紀人或保險代理人(即受任人)全權代為處理理賠申請事宜，並同意 貴公司將理賠申請相關文件/資訊由受任人轉知予本人。
- 若申請項目為身故保險金時，為確認本次理賠申請所檢附相驗屍體證明書 (或死亡證明書) 內容之正確性，本人同意全球人壽將前開資料與相關單位之死亡通報系統資料進行比對。

病歷、醫療及健康檢查個人資料蒐集、處理及利用同意書

立同意書人(以下簡稱本人)同意貴公司基於人身保險業務需要，得依據個人資料保護法及保險法第177條之1第2項管理辦法所規定之範圍內 (包含轉送予有業務往來之再保險公司辦理再保險理賠業務)，蒐集、處理及利用本人之病歷、醫療及健康檢查個人資料。

理賠申請暨同意人簽章： _____
 (非身故件為被保險人，身故件為身故受益人)
 聯絡電話： _____ (填寫行動電話將提供簡訊通知)
 法定代理人/監護人/輔助人簽章： _____
 (理賠申請人為未成年、受監護或輔助宣告者請簽章並填寫以下資料)
 身分證字號： _____ 生日： _____

同意 E-mail 通知，E-mail： _____ @ _____
 ◎填寫行動電話/E-mail，將以簡訊/電子郵件提供保險金給付通知書，不另郵寄紙本文件。
 ◎理賠申請人已申請本公司電子化通知者，一律以最後提供於本公司之 E-mail 信箱進行通知；惟以上欄位填寫之 E-mail 為優先通知信箱。

見證暨送件人 (壽險顧問)： _____ 壽險顧問登錄/執業證號： _____
 營業處/經代代號： _____ 聯絡電話： _____ E-mail： _____



同意查詢暨授權聲明書

茲因向全球人壽保險股份有限公司(下稱全球人壽)申請理賠保險給付之需要，立授權書人(與被保險人關係：^{非身故件}本人/^{身故件}配偶子女父母法定繼承人)同意並委託全球人壽指派之人員或委託專業機構向貴醫院(診所)、警局(派出所、交通隊)、消防(救護)機關、地檢署、交通監理機關、海巡機關、壽險公會、保險公司、諮詢醫師或相關單位，查詢、諮詢、索引(包含以查詢為目的之上開單位網路、電話語音掛號系統之操作、或配合醫療院所作業要求而以被保險人名義所為之掛號行為)、問診、調閱、抄錄、影印被保險人_____ (生日：____年__月__日，身分證號碼_____)自「本同意查詢暨授權聲明書授權簽章日」往前追溯七年內之就診且不限科別之相關病歷資料(含各項檢查、檢驗、體檢報告。)或就診病名：_____相關病歷資料(含各項檢查、檢驗報告)。及依據全球人壽羅列之歷次就診日期，提供該日期之就醫病歷詳情、電腦檔案資料，以為參證之用。

上述欄位如有空白，立授權書人同意委由全球人壽人員代為填寫，並聲明：「立授權書人同意並委託全球人壽就本同意查詢暨授權聲明書為影印使用，且本同意查詢暨授權聲明書之影本與正本具同等效力。」 特立此書存照

此致

各有關醫院(診所)、警局(派出所、交通隊)、消防(救護)機關、地檢署、交通監理機關、海巡機關、壽險公會、保險公司、諮詢醫師或相關單位

立授權書人簽章：_____ 身分證號碼：_____

法定代理人/監護人/輔助人簽章：_____ 身分證號碼：_____

(立授權書人，若為未成年人或受監護宣告/輔助宣告者，請法定代理人/監護人/輔助人一併簽章，並請檢附身分證影本，以及戶口名簿、戶籍謄本、法院裁定等關係證明文件)

聯絡地址：

聯絡電話：

中 華 民 國 年 月 日

註 1: 「同意查詢暨授權聲明書」為查詢醫療院所及相關單位所需，立書人請簽名並蓋章，若為未成年人或受監護宣告/輔助宣告者，請法定代理人/監護人/輔助人簽名並蓋章，若經評估本案需要查證而您未簽章同意，將會影響本次理賠辦理的進度。

註 2: 部分醫療院所，要求使用該院之特定制式表格，如需您再行補立同意書，將有專人通知您協助。

註 3: 身故案件，立授權書人須為被保險人之法定繼承人，並請檢附立授權書人之身分證影本，及與被保險人間具有利害關係證明之戶籍謄本/戶口名簿影本。

理賠申請應備文件

申請項目 應備文件	身故保險金	失能保險金	失能扶助金	癌症醫療保險金	生命(尊嚴)末期提前給付保險金	重大疾病或特定傷病	豁免保費	失蹤給付	住院醫療(實支實付)	住院醫療(日額)	傷害住院醫療(日額)	傷害醫療保險金	長期照顧或喪失工作能力保險金	重大燒燙傷保險金	職業災害保險金
理賠申請書	✓	✓	✓	✓	✓	✓	✓	✓	✓	✓	✓	✓	✓	✓	✓
同意查詢暨授權聲明書	✓	✓	✓	✓	✓	✓	✓	✓	✓	✓	✓	✓	✓	✓	✓
美國海外帳戶 FATCA 及 CRS 身分聲明書、個人資料告知暨同意書	✓	✓			✓	✓		✓							
保險單	✓	✓			✓	✓		✓							
受益人生存身份證明	✓		✓					✓						✓	
被保險人除戶戶籍謄本	✓							✓							
相驗屍體證明書或死亡診斷書	✓														✓
失能診斷書		✓	✓												✓
醫療診斷書或住院、外科手術證明				✓	✓	✓	✓		✓	✓	✓	✓	✓	✓	✓
據以診斷之病理、檢驗或專業評量表	✓			✓		✓	✓						✓		
依約應附之醫療費用收據或費用證明									✓			✓			
死亡宣告判決文件								✓							
X光片(骨折津貼加附)											✓	✓			
意外傷害事故證明文件、請假證明	✓	✓					✓	✓			✓	✓	✓	✓	
勞工保險給付收據影本															✓

填寫理賠申請書應注意事項：

- 本申請書須詳填各項欄位並由理賠申請暨同意人簽名或蓋章，有關理賠申請暨同意人定義說明如下：
 - 申請醫療、重大疾病、失能或喪失工作能力保險金時，理賠申請暨同意人為事故人本人，但契約另有約定者不在此限。
 - 申請身故保險金時，理賠申請暨同意人為要保人指定之身故受益人。
 ※受益人為未成年人，需附法定代理人之身份證明文件。未滿七歲者，應由法定代理人代為簽名或蓋章；配合民法修正成年年齡為十八歲，將於 112/01/01 後調整為未滿十八歲者，除本人簽名或蓋章外，並應由法定代理人簽名或蓋章。
 - 理賠申請暨同意人如受監護宣告或輔助宣告時，請附法院宣告文件，並由其監護人或輔助人協助申請理賠，惟受款人仍為受益人本人。
 - 理賠申請暨同意人為不識字、手部重傷、截肢或雙目失明致無法簽名者，可以手印代替，並由二位見證人同時於手印旁簽名。
- 申請身故理賠時，死亡證明文件之死亡原因若為「解剖鑑定中」，理賠申請暨同意人應補「解剖結果報告」或載明確定死亡原因之「相驗屍體證明書」。
- 申請被保險人身故前之醫療保險金時，除保險契約條款另有約定外，理賠申請暨同意人應為被保險人之法定繼承人，另須檢附全部法定繼承人之繼承系統表、戶籍謄本或戶口名簿(現住人口省略記事)影本。
- 檢附之各式診斷證明書、證明文件應為正本，若為影本則須由原發證醫療院所或機關單位加蓋印章以資證明。如求診兩家以上醫療院所時，應分別檢具診斷書。
- 理賠申請暨同意人申請 92.11.01 前投保之無記名式家庭保險單理賠，須檢附全戶戶籍謄本、戶口名簿(現住人口省略記事)影本或主被保險人與事故人之身分證正反面影印本，以確認事故人為保險契約條款約定之家庭成員。
- 理賠申請人通訊地址，係為本公司寄送理賠相關通知文件或聯繫申請人之用，若要保人需申請變更保險契約的住所地址及電話，則須以書面通知本公司辦理。
- 理賠申請書、相關調查同意書可至全球人壽網站(<https://www.transglobe.com.tw/service-download-claim.html>)下載使用，或電洽電話服務中心免付費專線：0800-000-662，或付費專線：02-6622-6258。
- 理賠申請暨同意人申領之保險金遭法院(或其他執行機關)扣押時，若為維持自己及共同生活親屬之生活所必需者，得依強制執行法第十二條規定，向法院(或其他執行機關)聲請或聲明異議，以維權益。
- 依本公司「附約延續批註條款」、「長年期附約效力延續批註條款」約定，經本公司指定之附約(詳各該批註條款之附表)，若其主契約因批註條款約定之情形而終止時，本公司將主動提供保戶附約效力之延續，要保人得繼續繳交附約續期保險費以延續附約之效力，若要保人不同意時，須向本公司提出書面申請終止該附約。**
- 配合保險法修正，調整理賠申請書用詞，本次用詞異動無更動原商品實質給付內容及權利義務。
- 申請理賠時，若查有資料造假、誇大保險事故理賠金額、預謀或故意製造或捏造保險事故、陳述或提供不實資訊等相當於保險詐欺之情事發生，將可能會危害到保單持有人或理賠申請人之權益。
- 理賠申請書填寫完成後，可連同各項申請文件以掛號寄交本公司各地服務據點：

台北：110 台北市市民大道六段 288 號 12 樓	(02)6639-9999
台中：407 台中市西屯區市政北二路 282 號 3 樓	(04)3606-7500
台南：701 台南市東區中華東路一段 92 號 1 樓	(06)601-7600
高雄：802 高雄市苓雅區中正二路 175 號 1 樓	(07)861-7900



團體保險被保險人健康告知聲明書

核准文號：89年10月4日台財保第0890709009號
 核准文號：102年3月20日金管保壽字第10202542631號
 備查文號：107年9月10日全球壽(商研)字第1070910037號

受理欄

要保單位：_____

保單號碼：_____

一、基本資料

身分	被保險人姓名	出生日期	身分證字號	詳細工作內容	兼業	身高 (cm)	體重 (kg)
本人							
配偶							
子女							
子女							
父親							
母親							

各被保險人是否領有身心障礙手冊或身心障礙證明(請勾選)? 是 否 如勾選是,請提供。
 投保具壽險或傷害險性質之各被保險人目前是否受有監護宣告(請勾選)? 是 否 如勾選是,請提供相關證明文件影本。

二、告知事項

●被保險人對下列告知事項應據實告知並親自填寫,如有隱匿、遺漏或不實之說明,足以影響本公司對於危險之估計者,本公司得依保險法第六十四條規定解除本保險契約中該被保險人部分,保險事故發生後亦同。	本人	配偶	父親	母親	子女	
	是	否	是	否	是	否
1.過去兩年內是否曾因接受健康檢查有異常情形而被建議接受其他檢查或治療?(亦可提供檢查報告代替回答)	<input type="checkbox"/>	<input type="checkbox"/>	<input type="checkbox"/>	<input type="checkbox"/>	<input type="checkbox"/>	<input type="checkbox"/>
2.最近二個月內是否曾因受傷或生病接受醫師治療、診療或用藥?	<input type="checkbox"/>	<input type="checkbox"/>	<input type="checkbox"/>	<input type="checkbox"/>	<input type="checkbox"/>	<input type="checkbox"/>
3.過去五年內是否曾因患有下列疾病而接受醫師治療、診療或用藥? (1)高血壓症(指收縮壓140mmHg或舒張壓90mmHg以上)、狹心症、心肌梗塞、心肌肥厚、心內膜炎、風濕性心臟病、先天性心臟病、主動脈血管瘤。(2)腦中風(腦出血、腦梗塞)、腦瘤、腦動脈血管瘤、腦動脈硬化症、癲癇、肌肉萎縮症、重症肌無力、智能障礙(外表無法明顯判斷者)、巴金森氏症、精神病。(3)肺氣腫、支氣管擴張症、塵肺症、肺結核。(4)肝炎、肝內結石、肝硬化、肝功能異常(GPT、GOT值超過參考值以上)。(5)腎臟炎、腎病、腎臟不全、尿毒、腎囊腫。(6)視網膜剝離或出血、視神經病變。(7)癌症(惡性腫瘤)。(8)血友病、白血病、貧血(再生不良性貧血、地中海型貧血)、紫斑症。(9)糖尿病、類風濕性關節炎、肢端肥大症、腦下垂體機能亢進或低下、甲狀腺或副甲狀腺功能亢進或低下。(10)紅斑性狼瘡、膠原症。(11)愛滋病或愛滋病帶原。	<input type="checkbox"/>	<input type="checkbox"/>	<input type="checkbox"/>	<input type="checkbox"/>	<input type="checkbox"/>	<input type="checkbox"/>
4.過去一年內是否曾因患有下列疾病而接受醫師治療、診療或用藥? (1)酒精或藥物濫用成癮、眩暈症。(2)食道、胃、十二指腸潰瘍或出血、潰瘍性大腸炎、胰臟炎。(3)肝炎病毒帶原、肝膿瘍、黃疸。(4)慢性支氣管炎、氣喘、肺膿瘍、肺栓塞。(5)痛風、高血脂症。(6)青光眼、白內障。(7)乳腺炎、乳漏症、子宮內膜異位症、陰道異常出血(女性被保險人回答)。	<input type="checkbox"/>	<input type="checkbox"/>	<input type="checkbox"/>	<input type="checkbox"/>	<input type="checkbox"/>	<input type="checkbox"/>
5.目前身體機能是否有失明、聾啞及言語、咀嚼、四肢機能障害?	<input type="checkbox"/>	<input type="checkbox"/>	<input type="checkbox"/>	<input type="checkbox"/>	<input type="checkbox"/>	<input type="checkbox"/>
6.過去五年內是否曾因受傷或生病住院治療七日以上?	<input type="checkbox"/>	<input type="checkbox"/>	<input type="checkbox"/>	<input type="checkbox"/>	<input type="checkbox"/>	<input type="checkbox"/>
7.是否已確知懷孕?如是,已經幾週?(女性被保險人回答)	<input type="checkbox"/>	<input type="checkbox"/>	<input type="checkbox"/>	<input type="checkbox"/>	<input type="checkbox"/>	<input type="checkbox"/>
8.過去二年內是否曾因患有下列疾病而接受醫師治療、診療或用藥?(投保傷害險回答) (1)高血壓症(指收縮壓140mmHg或舒張壓90mmHg以上)、狹心症、心肌梗塞、先天性心臟病、主動脈血管瘤。(2)腦中風(腦出血、腦梗塞)、腦瘤、癲癇、智能障礙(外表無法明顯判斷者)、精神病、巴金森氏症。(3)癌症(惡性腫瘤)、肝硬化、尿毒、血友病。(4)糖尿病。(5)酒精或藥物濫用成癮、眩暈症。(6)視網膜出血或剝離、視神經病變。	<input type="checkbox"/>	<input type="checkbox"/>	<input type="checkbox"/>	<input type="checkbox"/>	<input type="checkbox"/>	<input type="checkbox"/>
9.目前身體機能是否有下列障害:(投保傷害險回答) (1)失明。(2)是否曾因眼科疾病或傷害接受眼科專科醫師治療、診療或用藥,且一目視力經矯正後,最佳矯正視力在萬國視力表〇.三以下。(3)聾。(4)是否曾因耳部疾病或傷害接受耳鼻喉科專科醫師治療、診療或用藥,且單耳聽力喪失程度在五十分貝(dB)以上。(5)啞。(6)咀嚼、吞嚥或言語機能障害。(7)四肢(含手指、足趾)缺損或畸形。	<input type="checkbox"/>	<input type="checkbox"/>	<input type="checkbox"/>	<input type="checkbox"/>	<input type="checkbox"/>	<input type="checkbox"/>

以上各項答覆為「是」時,請註明號數並詳細說明,如有診察治療紀錄,請告知診治原因、就診大約日期、治療期間、醫院名稱及病歷號碼。

三、聲明事項

- 本人(被保險人)同意全球人壽保險股份有限公司得蒐集、處理及利用本人相關之健康檢查、醫療及病歷個人資料。
- 本人(被保險人、要保人)同意全球人壽保險股份有限公司將本要保書上所載本人資料轉送產、壽險公會建立電腦系統連線,並同意產、壽險公會之會員查詢本人在該系統之資料以作為核保及理賠之參考,但各該公司仍應依其本身之核保或理賠標準決定是否承保或理賠,不得僅以前開資料作為承保或理賠之依據。
- 本人(被保險人、要保人)同意全球人壽保險股份有限公司就本人之個人資料,於「個人資料保護法」所規定之範圍內,有為蒐集、處理及利用之權利。

要保單位 _____ 簽章 被保險人子女 _____ 簽名

被保險人本人 _____ 簽名 法定代理人 _____ 簽名

被保險人配偶 _____ 簽名 法定代理人身分證字號 _____

被保險人父母親 _____ 簽名 法定代理人出生日期 _____

生效日期	民國	年	月	日	零時
核定	覆核	初核			

◎請親自簽名,若未滿七歲者,由法定代理人代為簽名及法定代理人簽章;七歲(含)以上未滿二十歲者,由本人及法定代理人簽名。

填寫日期: 民國 _____ 年 _____ 月 _____ 日



保單號碼：_____

要保單位：_____

被保險人目前是否受有監護宣告（請勾選）？如勾選是者，請提供相關證明文件。

本人		配偶		父親		母親		子女	
是	否	是	否	是	否	是	否	是	否
<input type="checkbox"/>	<input type="checkbox"/>	<input type="checkbox"/>	<input type="checkbox"/>	<input type="checkbox"/>	<input type="checkbox"/>	<input type="checkbox"/>	<input type="checkbox"/>	<input type="checkbox"/>	<input type="checkbox"/>

被保險人簽名：_____

被保險人配偶簽名：_____

被保險人子女簽名：_____

被保險人父母簽名：_____

法定代理人簽名：_____

※本確認書請親自簽名，未滿七歲者，由法定代理人代為簽名及法定代理人簽名；七歲(含)以上未滿二十足歲者，由本人及法定代理人簽名。
 ※受監護宣告之人或受輔助宣告之人，須由相關證明文件指定之法定代理人簽名。

團體保險履行個人資料保護法告知義務及內容書

全球人壽保險股份有限公司（以下稱本公司）依據個人資料保護法（以下稱個資法）第六條第二項、第八條第一項及第九條第一項規定，向 台端告知下列事項，請 台端詳閱：

- 一、蒐集之目的：(一)00一 人身保險。(二)0六九 契約、類似契約或其他法律關係事務。(三)0九0 消費者、客戶管理與服務。(四)一八一 其他經營合於營業登記項目或組織章程所定之業務。
- 二、蒐集之個人資料類別：(一)姓名。(二)身分證統一編號。(三)地址等聯絡方式。(四)病歷、醫療及健康檢查。(五)其他因本契約業務需要之業務申請書或契約書內容。
- 三、個人資料之來源：(一)要保人。(二)當事人之法定代理人、輔助人。(三)各醫療院所。
- 四、個人資料利用之期間、地區、對象、方式：
 - (一)期間：本保險契約之有效期間及依法令規定應為保存之期間。(二)對象：本公司、中華民國人壽保險商業同業公會、中華民國產物保險商業同業公會、財團法人保險事業發展中心、財團法人保險安定基金、財團法人金融消費評議中心、台灣票據交換所、招攬本契約之保險經紀人或保險代理人、財金資訊公司、業務委外機構、與本公司有再保業務往來之公司、依法有調查權機關或金融監理機關。(三)地區：上述對象所在之地區。(四)方式：合於法令規定之利用方式。
- 五、依據個資法第三條規定，被蒐集個人資料之當事人就本公司保有其之個人資料得行使之權利及方式：
 - (一)得向本公司行使之權利：1. 查詢、請求閱覽或請求製給複製本。2. 請求補充或更正。3. 請求停止蒐集、處理或利用及請求刪除。(二)行使權利之方式：書面。
- 六、台端不提供個人資料所致權益之影響：台端若未能提供相關個人資料時，本公司將可能延後或無法進行必要之審核及處理作業，因此可能婉謝承保、遲延或無法承保。

「安息牧者失怙子女教育關懷金」申請辦法

一、宗旨：

為關懷台灣基督長老教會（以下稱本教會）安息牧者之未成年子女就學費用。

二、申請資格(獎助對象)：

- 1.安息主懷之本教會關顧安養牧者，其未成年在台就學子女（限年滿 23 歲前）。
- 2.夫婦皆為牧者(且均任牧職者)，一方安息時不適用。
- 3.牧者夫婦雙亡，子女領有安養金者適用本失怙關懷金辦法。

三、每學期關懷金額：

- 1.國中以下(含幼稚園)：每名 1500 元
- 2.高中：每名一萬元
- 3.大學：每名三萬元

四、申請期限：

定期於總會與平安基金會網站公佈申請消息；每年 3 月底及 10 月底前提出申請。

五、申請文件：

- 1.申請表格（高中以上）
- 2.戶口名簿影本
- 3.所屬教會牧者關懷函
- 4.註冊單據影本（高中以上）

六、發放方式：

由本會委請副委員或牧者致贈，並公開徵信於總會及平安基金會相關刊物網站。

七、本失怙教育關懷金係專款專用，如募款無結餘時，即暫停申請。

備註：2016.2.25 第 60 屆傳福會委員會議決通過，安息牧者之子女教育關懷金發放辦法，幼稚園發放標準比照國中以下，為每學期 1,500 元。

「安息牧者之子女失怙關懷金」申請表

申請者基本資料		填表日期：主後			年	月	日
姓名		生日	主後	年	月	日	
就讀學校/ 科系/年級							
身分證字號							
聚會教會		父 (姓名)					
聯絡電話		母 (姓名)					
通訊住址							

附註：

1.檢附資料：①本申請單 ②戶口名簿影本(已申請過者免)
③所屬教會牧者關懷函 ④註冊單據影本(高中以上須檢附)

2.教會牧師無法簽名時，可請長老簽名。

3.於每年3月底(第二學期)、9月底(第一學期)前提出申請。

申請文件請寄 10647 台北市大安區羅斯福路3段269巷3號「平安基金會」

電話：02-2362-5282 #631 許只薇

教會牧者關懷函

----- 牧師/傳道師之子女 -----

目前常在本教會聚會，生活狀況勾選如下，感謝平安基金會關懷安息牧者之子女，願上帝賜福！

- 該青年生活安定
- 該青年生活需要援助，請多關心。
- 該青年身體欠安，請多關懷代禱。
- 其他_____

----- 教會/牧師區會 ----- 教會

牧 師： _____ (簽名)

主 後 年 月 日

待聘牧者期待表格

牧者對於將來牧會教會的期待，填表說明：

本表內容公布在總會及傳福會網頁上，提供有意聘牧之教會參考及連絡，以利牧者與教會聘牧事工的進行。

1. 對教會的期待，分別對於將來牧會之教會的區域、地點、型態、規模．．．等等的期待。請以期待的優先次序，依序選擇。表格將依您選擇的順序列出。
2. 牧者專長：請以複選方式填寫。
3. 對於牧會異象：請以 300 至 500 字簡述對於新牧會教會的異象。
4. 最後請填寫牧者的相關資料，以方便有意聘牧的教會聯繫。

牧者對教會的期待

牧者專業背景及牧會期待，由牧者會員身份填表，請在□格內依順序填上聘牧之期待

(可複選) 牧會的期待：

教會區域：原住民_____族 北部 中部 南部 東部 其他_____

教會地點：都市 鄉村 部落 新興社區 科學園區 其他_____

教會型態：原住民 平地 客家 機構 其他_____

牧者經歷及專長：(可複選)

- | | | |
|--------------------------------|--------------------------------|------------------------------------|
| <input type="checkbox"/> 講道 | <input type="checkbox"/> 財務管理 | <input type="checkbox"/> 網頁設計 |
| <input type="checkbox"/> 祈禱 | <input type="checkbox"/> 人際關係 | <input type="checkbox"/> 電腦操作 |
| <input type="checkbox"/> 關懷探訪 | <input type="checkbox"/> 團契事工 | <input type="checkbox"/> 行政管理 |
| <input type="checkbox"/> 司琴 | <input type="checkbox"/> 三福訓練 | <input type="checkbox"/> C P E 訓練 |
| <input type="checkbox"/> 音樂事工 | <input type="checkbox"/> 社區宣教 | <input type="checkbox"/> 靈命更新訓練 |
| <input type="checkbox"/> 聖歌隊指揮 | <input type="checkbox"/> 培靈、佈道 | <input type="checkbox"/> 內在醫治訓練 |
| <input type="checkbox"/> 敬拜讚美 | <input type="checkbox"/> 門徒訓練 | <input type="checkbox"/> 心理輔導與諮商協談 |
| <input type="checkbox"/> 文字事工 | <input type="checkbox"/> 小組事工 | |
| <input type="checkbox"/> 美工設計 | <input type="checkbox"/> 教會增長 | |
| <input type="checkbox"/> 其他： | _____ | |

牧者基本資料：

姓名：_____ 出生年：主後_____年 性別：_____

婚姻家庭：已婚 未婚 子女：_____人，年齡：_____（最小）~_____（最大）歲

學歷：大專院校：_____、道學碩士：_____神學院

神學碩士：_____、神學博士：_____神學院

其他：_____

牧會經歷：牧會年資共_____年

曾任公職：

中會/族群區會：_____、_____、_____、_____

總會：_____、_____、_____、_____

社會：_____、_____、_____、_____

連絡方式：TEL：_____ 手機：_____

E-mail：_____

教會聘牧期待表

教會聘牧期待填表說明：

本表內容公布在總會及傳福會網頁上，提供有意受聘之牧者參考及連絡教會，以利教會聘牧事工的進行。

1. 教會聘牧期待，分別為對牧者年齡、專長、婚姻狀況、牧會經歷、族別、語言能力……等等的期待。請以期待的優先次序，依序選擇。表格將依您選擇的順序列出。
2. 教會概況：請以下拉表格方式填寫。
3. 最後請填寫聘牧聯絡人相關的資料，以方便有意受聘的牧者聯絡。

教會聘牧期待

由教會長老之會員身份填表，請在格內依順序填上聘牧之期待（可複選）。 **聘牧期待：**

牧者年齡：70以下 60以下 50以下 40以下 新畢5年內
不拘

牧者專長：講道 祈禱 關懷探訪 司琴 音樂事工 聖歌隊指揮
敬拜讚美 文字事工 美工設計 財務管理 人際關係
團契事工 三福訓練 社區宣教 培靈、佈道 門徒訓練
小組事工 教會增長 網頁設計 電腦操作 行政管理
CPE訓練 靈命更新訓練 內在醫治訓練 心理輔導與諮商協談 不拘

其他：_____

婚姻狀況：已婚 未婚 不拘

牧會經歷：5年以下 5年以上 10年以上 20年以上 其他_____

牧者族別：原住民_____族 平地 客家 其他_____ 語言能力：

原住民母語/_____族 台語 客語 華語 英語 日語 其他_____

教會概況：

年經常費：60萬以上 100萬以上 200萬以上 300萬以上 500萬以上 禮拜人

數：30人以下 30人以上 50人以上 100人以上 200人以上 團契狀況：主

日學_____人 青少年團契_____人 婦女團契_____人

松年團契_____人 聖歌隊_____人 家庭小組_____組

其他_____

近期／中期重要事工目標：建堂 教會增長 小組化教會

敬拜讚美 社區宣教事工

其他：_____

聘牧連絡人資料

中會/族群區會：_____教會：_____

聘牧連絡人：_____稱謂：_____TEL：_____

E-mail：_____手機：_____

小會議長：_____稱謂：_____TEL：_____

E-mail：_____手機：_____

P S：小會議長係由中會調派，若有變動請洽傳福會。

財團法人平安社會福利慈善事業基金會 信用卡捐款授權書

發卡銀行		信用卡別		<input type="checkbox"/> VISA <input type="checkbox"/> Master <input type="checkbox"/> JCB <input type="checkbox"/> 其他		
信用卡號		有效期限 (月 / 年) (西元) 月 年				
捐款項目		<input type="checkbox"/> 退休傳教師奉獻主日 <input type="checkbox"/> 愛牧之友 <input type="checkbox"/> 安息牧者之子女失怙關懷金 <input type="checkbox"/> 社福事工		<input type="checkbox"/> 澎湖宣教中心建築款 <input type="checkbox"/> 其他：		
捐款人資料	持卡人姓名	性別	<input type="checkbox"/> 男 <input type="checkbox"/> 女		捐款人生日	(西元) 年 月 日
	行動電話	傳真	聯絡電話		(日間)	
	通訊地址					
	收據抬頭	E-mail				
持卡人簽名 (須與信用卡上的簽名一致)		<input type="checkbox"/> 每月捐款金額		新台幣： 萬 仟 佰元整		
		<input type="checkbox"/> 單次捐款金額		新台幣： 拾 萬 仟 佰元整		
		收 據		<input type="checkbox"/> 年度合併開立 <input type="checkbox"/> 每月開立		
		填 寫 日 期		民國 年 月 日		

說明：1.我們收到您的傳真資料後將去電與您確認，您亦可來電本會查詢。
 2.若您信用卡掛失、停用、換卡或升級，請待新卡收到後，來電告知我們，並重新授權，更改您留於本會捐款資料，以利作業；
 若您要停止捐款，請以書面通知發卡銀行及本會，或是以電話告知。

※請填妥本表資料後傳真至平安基金會傳真專線：(02)2363-9571 或
 郵寄至：10647 臺北市羅斯福路三段 269 巷 3 號平安基金會（財團法人平安社會福利慈善事業基金會）收
 捐款服務專線：(02)2362-5282 分機 432

98-04-43-04 郵政劃撥儲金存款單										
收款帳號	1	6	9	9	6	3	0	7	金額 (阿拉伯數字)	億 仟萬 佰萬 拾萬 萬 仟 佰 拾 元
通訊欄 (限與本次存款有關事項)										
<input type="checkbox"/> 上半年負擔金 6/30 截止 (原共同福利會) _____ 年度			收款戶名		台灣基督長老教會 傳教師在職暨退休福利委員會					
<input type="checkbox"/> 下半年負擔金 12/31 截止 (原個別積立金) _____ 年度			寄款人		<input type="checkbox"/> 他人存款 <input type="checkbox"/> 本戶存款					
_____ 中會 _____ 教會			姓名		主管：					
傳教師姓名 _____			地址		<input type="checkbox"/> <input type="checkbox"/> <input type="checkbox"/> - <input type="checkbox"/> <input type="checkbox"/>					
實領謝禮 _____			電話		經辦局收款戳					
繳款者姓名 _____			電話		經辦局收款戳					
聯絡電話： _____			電話		經辦局收款戳					
PS 為方便作業，請詳細填寫，謝謝			虛線內備供機器印錄用請勿填寫		經辦局收款戳					

◎寄款人請注意背面說明
◎本收據由電腦印錄請勿填寫

郵政劃撥儲金存款收據

收款帳號戶名

存款金額

電腦紀錄

經辦局收款戳



台灣基督長老教會 TKC 總會青年事工委員會

地址：106613 台北市大安區羅斯福路三段 269 巷 3 號

網站：<http://youth.pct.org.tw> E-Mail: youth@mail.pct.org.tw

電話：02-23625282 分機青年幹事 111 李信仁牧師 /組長 510 王永宏（網路、音樂、輔培）

傳真：02-23631722 /助理 211 許台立（青少年日光）/助理 610 黃子田（青年普世）

輔導培訓 合作方案

■ 目標：

鼓勵各中會/族群區會與總會青年事工中心合作積極培育青(少)年團契輔導，規劃設計符合在地需求的帶狀系列、單次講座、營會等活動。

■ 對象：

邀請各教會青(少)年團契的輔導及預備成為輔導的青年踴躍參加。

■ 合作方式：

每次活動一個月前，以紙本或電子郵件申請，恕不受理活動後申請。

■ 合作補助原則：

1. 講師費：給付標準每位講師/每小時 1,500~2,000 元。

2. 講師交通費：最高以飛機/高鐵為上限(需檢附票根)、台鐵自強號起訖站、自行開車以每公里 6 元核計、或短程計程車搭乘證明。

※款項可申請暫付款或直接匯款至講師個人帳戶：提供受款銀行/分行(局)、戶名、帳號。

■ 核銷流程：

1. 經總會青年事工中心收件後，依上述原則估算補助金額，請照計畫如期實施，若有任何變動、取消、延期等，敬請以紙本/傳真/電子郵件/電話提出變更。

2. 活動結束後一個月內，敬請回傳下列相關資料，俾利核銷：

(1) 講師費：姓名、身分證字號、連絡電話、通訊地址，以便申報所得。

(2) 交通費：飛機/高鐵票根（可開立購票證明郵寄或電子票據均可）。

(3) 活動照片 1-3 張：照片電子檔回傳 E-Mail、彩色照片紙本郵寄均可。



台灣基督長老教會 TKC 總會青年事工委員會

地址：106613 台北市大安區羅斯福路三段 269 巷 3 號

網站：<http://youth.pct.org.tw> E-Mail: youth@mail.pct.org.tw

電話：02-23625282 分機青年幹事 111 李信仁牧師 /組長 510 王永宏（網路、音樂、輔培）

傳真：02-23631722 /助理 211 許台立（青少年日光）/助理 610 黃子田（青年普世）

輔導培訓 合作方案 申請表

申請單位			
活動主題			
活動開始日期	年 月 日	活動天數	天
辦理地點		預定人數	人
活動聯繫窗口			
聯絡人及職稱		連絡電話	
電子郵件	@		
講師相關資料			
講師姓名		講師身份證字號	
講師連絡電話		講師交通起訖	
講師通訊地址			
講師交通方式			
講師開始時間		講師結束時間	
銀行匯款資訊			
付款方式	<p>【現金】活動前申請暫付款匯款給主辦單位，活動後憑講師簽收單及交通費票根核銷</p> <p>【匯款】活動前後不經手款項，活動後回傳講師資料及交通費票根，直接匯款給講師</p>		
受款銀行(郵局)		分行/分局	
受款戶名		受款帳號	

※提醒您活動結束後一個月內，敬請回傳活動照片 1-3 張(以 E-Mail、彩色照片紙本郵寄均可)

申請單位： (用印) 代表人： (簽章)



台灣基督長老教會 TKC 總會青年事工委員會

地址：106613 台北市大安區羅斯福路三段 269 巷 3 號

網站：<http://youth.pct.org.tw> E-Mail: youth@mail.pct.org.tw

電話：02-23625282 分機青年幹事 111 李信仁牧師 /組長 510 王永宏（網路、音樂、輔培）

傳真：02-23631722 /助理 211 許台立（青少年日光）/助理 610 黃子田（青年普世）



三部曲 合作方案

■ 宗旨：

1. 為推展台灣基督長老教會品牌營會，彼此連結地方教會，合作舉辦具地方特色的青少年營會。為鼓勵中會/族群區會及教會關懷青少年事工，辦理「日光」系列營會可向總會青年事工委員會申請合作方案。
2. 根據調查，地方教會具有豐富的特色及資源，以中會/族群區會青年部為主並地方教會聯合策劃，為教會和社區青少年舉辦中學生營會，由總會青年事工委員會協助即可進行。

■ 與中會/族群區會、地方教會合作的條件：

1. 該中會/族群區會青年部與教會牧長關心青少年事工、願意主辦並協調同一區中地方教會共同舉辦青少年營會。
2. 為開創台灣基督長老教會青少年營會的同品牌，營會名稱請加入「日光」。
- 3. 補助金額：79 人以下壹萬元、80 至 150 人貳萬元、151 人以上參萬元。**
4. 鼓勵中會/族群區會青年部與教會青年參加「日光少年營」。
5. 鼓勵中會/族群區會青年部與教會青年參加「中會/族群區會、教會【夏令營同工訓練會】」。
6. 在台灣基督長老教會謝緯紀念營地舉辦可按「謝緯之友」辦法另有場地補助。

■ 總會青年事工委員會提供的資源：

1. 營會同工訓練課程：小組輔導技巧、各種多元體驗教育之課程體驗與師資等。
2. 成果報告：申請合作方案補助之營會需繳交成果報告並核銷後始得領取款項。
3. 協助籌備工作及贊助：總會網站消息、TKC 青年事工中心網站、臉書 TKC 尚青。



台灣基督長老教會 TKC 總會青年事工委員會

地址：106613 台北市大安區羅斯福路三段 269 巷 3 號

網站：<http://youth.pct.org.tw> E-Mail: youth@mail.pct.org.tw

電話：02-23625282 分機青年幹事 111 李信仁牧師 / 組長 510 王永宏 (網路、音樂、輔培)

傳真：02-23631722 / 助理 211 許台立 (青少年日光) / 助理 610 黃子田 (青年普世)

日光少年營三部曲 遍地有日光 中會/族群區會/教會 合作方案申請表

營會名稱			地區	縣市/ 鄉/鎮/區	
合作教會	教會	教會	教會	教會	
	教會	教會	教會	教會	
	教會	教會	教會	教會	
營會總召	教會/ 傳道 / 牧師				
方案聯絡人			電話	手機	
電子郵件			傳真		
聯絡地址	()				
企劃書大綱					
企劃書內容	1.主辦單位 / 營會宗旨與目標 2.營會主題 / 活動時間 /地點 /方式 3.預期參加人數/ 預期效益 4.活動行程表 5.營會預算表 6.活動策劃籌備人員分配 及 進度表 7.其他				
中會/族群區會 地方教會 申請須知	1. 申請日期：即日起至 2022 年 6 月 30 日或額滿截止。 2. 申請要件： (1)填寫申請表、企劃書電郵繳交給專案助理 許台立 (2)鼓勵派員參加日光少年營及中會/族群區會、教會【夏令營同工訓練會】。 (3)營會名稱中加入「日光」 (4)營會後一個月內提出 3,000 字以上成果報告及照片 (電子檔及書面)				

單位代表者簽名：

填表日期： / /

發行	台灣基督長老教會總會
總編輯	陳信良
主編	黃哲彥
執行編輯	陳懿心
撰稿群	陳義明 Sudu Tada 陳澤胤 李位鼎 林偉聯 李信仁 謝惠娟 連嫦美 盧啟明 Omi Wilang Rii Taljimaraw 謝大舜 白哲宏 黃哲彥 林恩增 蔣記剛
封面設計	卓奕光
地址	106613 台北市大安區羅斯福路三段 269 巷 3 號
電話	(02)2362-5282(總機)
傳真	(02)2362-8096(國際) (02)2363-2669(國內)
網址	http://www.pct.org.tw
E m a i l	pct@mail.pct.org.tw
郵政劃撥	19566285
劃撥戶名	財團法人台灣基督長老教會宣教基金會
出版日期	主後 2023 年 12 月