

台灣基督長老教會 2026年事工資源手冊



手冊電子檔下載

目錄

前言	1
----	---

總會重點事工

機構關懷	2
高齡關懷事工小組	4
台灣基督長老教會歷史檔案館	7
台灣普世論壇 Taiwan Ecumenical Forum, TEF	11

各委員會事工理念及年度計畫

傳道委員會	12
教育委員會	17
教會與社會委員會	21
普世關係委員會	24
青年事工委員會	27
大專事工委員會	31
婦女事工委員會	35
松年事工委員會	40
原住民宣教委員會	43
客家宣教委員會	52
研究與發展中心	55
台灣族群母語推行委員會	58
性別公義委員會	60
傳福會／平安基金會／社福機構	63
2026年月份事工計畫總表	69
2026年行事曆	94
總會事工分擔	95
總會電子信箱一覽表	96

各委員會資源表格

教會與社會委員會	表格頁 1
牧師、傳道師在職暨退休福利委員會	表格頁 20

同心愛基督 團結顧台灣

總幹事 陳信良牧師

2026~2027年的總會年度主題為「同心愛基督·團結顧台灣」。馬可福音12:30~31說「『你要全心、全情、全意、全力愛主—你的上帝。』第二是：『你要愛鄰人，像愛自己一樣。』沒有其他的誡命比這些更重要的了。」，顯然的，敬畏主與關懷人不可分割，愛基督的結果，必然流露為對鄰舍與土地的關懷。同樣的，傳道書4:12說「兩個人合力可抵抗一人的襲擊，單獨抵抗就無把握。三股合成的繩子是容易拉斷的。」這節經文象徵信徒同心合意、彼此扶持，才能面對外在挑戰。

台灣基督長老教會160年的歷史並不算短！如果以30年為一個世代的話，已經超過五個世代了。一個半世紀以前，許多宣教師獻身，將福音帶到台灣，通過醫療、教育及文字傳播等將耶穌基督的疼愛與上帝的恩典分享給台灣的人民。在台灣政治、社會受壓制的時期，我教會也勇敢地成為「時代的米該亞」，為人民發聲，實踐上帝的愛與關懷在受苦的人身上，成為美好的見證。

從設教160週年的里程碑再出發時，我們不單單只有停留在感恩禮拜、音樂會、論壇、桌球賽等不同形式的慶祝，這已經成為歷史。我們更是必須謙卑找尋宣教師與信仰前輩們的「初心」，述說他們動人的故事，並再次獻上自己為活祭，透過每日的讀經讓上帝的話語浸入我們的生活，活出基督與我們同在的喜樂與平安。同時，我們也應透過禮拜、團契、小組等教會生活，彼此分享，互相建造，走出教會的圍牆，服務我們的鄰舍，為主作見證。

不僅如此，1999年第46屆總會時提出「21世紀新台灣宣教運動」方案，並於2000年正式實施，期盼以25年時間，藉著基督福音的力量來更新台灣社會的心靈，使上帝國落實在台灣的人民與社會中。中期2010~2020的運動則以「一領一新倍加」呈現。當前，為了推動「組織再造·教會再發展」，2025年7月15日的第70屆第2次總會常置委員會已將此一宣教運動之年限，由2025年延續到2029年，使之以30年的一個完整世代，強調機構治理與教會更新，以期掌握社會局勢的脈動變遷。

總會的各個事工委員會將2026年預定進行的事工與時間及各中會的事工預定時間匯整成為《事工資源手冊》，就是希望我們可以在規畫教會的事工時，參考總會、中會的事工與時間，使我們相互聯結在一起，共同來推動宣教的事工，使上帝的名得榮耀，使台灣人民因我們得著福氣。

願上帝眷顧台灣，祝福每一位兄弟姐妹！

機構關懷

助理總幹事 彭志鴻牧師

「要不是上主建造房屋，建造者的工作就都無效；
要不是上主守護城池，看守者的守衛就都徒勞。」
詩篇127:1(現代中文譯本修訂版)

一、前言

台灣基督長老教會(以下簡稱本會)是一個具有歷史深度與社會責任的信仰團體，1865年英國長老教會宣教師馬雅各醫師來台在南部以及1872年加拿大長老教會宣教師馬偕牧師在北部展開宣教工作，即積極投入教育、醫療與神學訓練，為台灣帶來深遠的貢獻。然而時至今日，我們面對高齡少子化的衝擊、醫療環境日趨艱鉅、以及台灣地緣政治的改變，本會所屬的機構也正快速進入到結構性轉型的關鍵時期。

因此對於本會所屬之教育、醫療、神學院，我們當正視眼前所面臨之種種挑戰與契機，透過總會對屬下機構的關懷、匯整合各項人力物力資源，讓機構能健全穩定發展、也讓教會繼續扮演成為百姓盼望的記號。

二、現況與挑戰

(一)教育機構：

本會所屬教育機構有長榮大學、真理大學、馬偕醫學大學、馬偕醫護專校、長榮中學、長榮女中、淡江高中。「十年樹木，百年樹人」，教育是艱鉅的永續工程，也是國家發展極為重要的角色，而本會所屬的學校許多是對社會具有深遠影響力的百年名校。

但近年來因少子化的衝擊、學校財務的內控管理與外監機制的薄弱，加上教育定位屢屢跟不上時代改變而及時調整，使教會學校品牌下滑、信任流失，導致多所學校面臨經營上的嚴苛挑戰。

(二) 醫療機構：

本會所屬醫療機構有馬偕紀念醫院、彰化基督教醫院、新樓醫院，其中有兩家為醫學中心，三家醫院合計更有近二十家的分院、遍及全台各地。早期宣教師本著基督的愛與犧牲奉獻的精神將先進的醫療資源帶進台灣，教會也承續此信仰將醫療機構不斷地精進與擴展，至今不僅造福無數的百姓、也成為台灣醫界的領先者，共同推動讓醫療科技成為台灣另一座護國神山。

不過近年來面對健保制度改革的沉重壓力、醫護人力的流失、外部同業的競爭... 衝擊，造成醫院的經營也日益地艱鉅。

(三) 神學院校：

本會所屬神學院校有台灣神學院、台南神學院、玉山神學院以及聖經學院。神學教育和教會宣教有密不可分的關係，神學院校不僅是培育教會與機構牧者的搖籃，同時也肩負信徒造就、學術研究、服務社會和教會等責任。

但同樣地，面對國內高等教育的競爭、神學院校立案後的嚴苛評鑑要求以及世俗化的衝擊，近年來也造成招生人生銳減、財務嚴重短缺、以及神學與教會社會實踐脫節... 等等重大的考驗。

三、因應與展望

為因應教會與機構所面對的時代挑戰，本會近年來不斷思索研討有關「組織再造」、與「教會再發展」的策略與方針；同時在財務的外監、與內控方面，也於第70屆總會通常議會通過「台灣基督長老教會屬下機構及財團法人標準法 第16條修改案」，要求各單位在編列預算、以及財務檢帳時，應就當年度財務狀況提撥一定比例為基金或準備金，包括：維持一定比例之經常費資金、人事準備基金、建築暨修繕基金等等，也藉此診斷各機構財務是否健康與健全，以因應時代的衝擊與挑戰。

教會機構的董、監事均為帶有呼召使命的受託事奉者，相較於一般企業機構的董、監事大都為出資者，我們更應本著基督犧牲奉獻的信仰態度、成為忠心有見識的好管家，將上主賜予的恩賜發揮、恩典分享。在總會大平台廣納各項專業有才能、帶有信仰使命者一同參與和奉獻；同時藉由學校的整併、機構的整合，讓機構成為教會的祝福、也讓教會成為機構的後盾。

台灣基督長老教會過去曾在最艱困的時代挺身而出，對台灣社會、文化與人心帶來深遠的影響。今天我們擁有豐富的資源與歷史的根基，但也正面對劇烈的時代挑戰。懇求上主賜我們智慧與信心，在艱困中重新凝聚共識，在改革中堅守初衷，同心合一、榮耀上帝。

高齡關懷事工小組

助理總幹事 陳義明牧師

事工理念

台灣已進入超高齡社會，每5人有1人是65歲以上；超高齡社會的需求及人口結構的改變，對經濟、產業、財政、教育、勞動及醫療的穩定與發展有著深遠的影響；國發會公布的人口推估報告指出，到2034年全國有一半以上的人口屬於中高齡，超過50歲。台灣人口老化的趨勢已不可逆轉，預計到2060年台灣將成為全球最老的國家。尤其會友人口比例超高齡的台灣教會，面對極快速老化的未來，我們是否已做好準備及因應？

在老化的社會中，沒有人是局外人。尊重及照顧現在的長輩，就是尊重照顧未來的自己，「變老的過程」不只是老年人的任務，更是每個人的任務。我們可以觀察自己的祖父母如何慢慢變老，從他們身上看到的，我們將來也會經歷，甚至面臨更為多元複雜的處境。關懷服務長者的過程，也是整理自己生命經驗的過程：省思與長輩的關係、關照自己的變老過程、操練自己生命的敏銳度，也是預老的準備。隨著平均壽命的增加，現代人退休後還有超過20~30年。因此，不僅個人在工作、生活、學習與服務方面需要調整，整個社會與國家在面對「老化」時，也應重新設計各項因應機制。

面對新時代的挑戰，特別是「公共神學」的興起，台灣教會應該更具體地回應「鄉土」和「人民」生死攸關的議題，唯有一個願意全面擁抱生命、勇於面對當代議題挑戰且積極回應的信仰團體，才能在新時代處境中發揮影響力。值此台灣將進入超高齡社會之際，高齡事工迫在眉睫，「高齡友善教會」三元素缺一不可：**改善環境、裝備會友、推動事工**。高齡關懷小組期望成為教會推動高齡關懷事工的支持，開發關懷高齡者「身、心、靈」的課程與教材，以「心靈重建」為方針，參與整個社會推行共同體的營造運動，透過實際的關懷行動，參與教會或信徒所處的社區、部落和社群中，從事服務與愛心的見證，以建構具台灣基督長老教會特色的高齡事工，讓教會成為社區長輩及家庭的守護者，以及喜樂、平安與盼望的記號。

重點事工

一、推廣高齡關懷據點～教會活力讚(站)：

- (一)輔導建置「高齡友善教會」據點：結合總會所屬中會/族群區會、醫院、學校和社福機構的專業事工，連結相關資源，協助建置「高齡友善教會」據點，改善教會空間、裝備會友同工及推展高齡事工，讓教會成為長者社會連結起點，長者有規律、持續走出家門與活動身體的機會，延緩身心老化，讓社區的長者在教會得到身心靈的牧養與關懷。
- (二)採取「優勢觀點」培力教會及長者：破除「老人是弱勢、需要被照顧、社會負債」等三大錯誤的觀念，透過學習與行動，長者持續參與社會，形成支援網絡，成為有能力、獨立與互助的健康群體，活出長者自信、尊嚴、健康與喜悅，營造「贏在終點」的人生！

二、輔導培力教會同工團隊專業知能：

- (一)培力與訓練專業人力及種子教師：分區辦理各項培力課程及種子老師訓練，增能也增強同工團隊的專業性；再結合中會/族群區會延續示範課程，辦理同工在職增能培訓課程，建立教會多元課程講師人才資源，如繪本、桌遊、戲劇、園藝、肌力訓練、繪畫、音樂、藝術創造、銀髮自主、生命故事...等課程。
- (二)開發及培力教會長者志工：藉由培訓與事工，朝向實現「初老服務中老、中老服務老老」的願景，也讓教會高齡長者的教會生活與屬靈生命不退步也不休止。老也可以老得有尊嚴、有活力，令人稱羨的「酷老人」。透過社會參與長者可以活化自己，提升自信與尊嚴，活出精彩的第三人生。

三、建置「高齡友善教會」資源平台：

「高齡關懷事工小組」臉書專頁：提供教會高齡事工活動經驗分享交流平台，研習資訊及活動紀錄分享。

四、研發高齡友善事工創新方案：

- (一)調查統計教會推動高齡事工服務的樣態：作為台灣基督長老教會高齡事工推動及研發之參考資料，及眾教會參考依據。
- (二)「教會高齡服務事工模組與教材」：開發關懷高齡「身、心、靈」領域研習課程與教材，彙整教會各項高齡事工服務經驗及成果資料，建立事工模組及教材，透過書籍、影片、成果會等方式交流分享，提供眾教會參考學習。

事工行事曆

月	日	事工項目
1	10	教會高齡關懷事工同工培力訓練-芳香按摩課程(彰化場)
3	21	教會高齡關懷事工同工培力訓練-樂活綠創意課程(南部場)
5	23	教會高齡關懷事工同工培力訓練-樂活綠創意課程(新竹場)
7	4	教會高齡關懷事工同工培力訓練-樂齡音悅初階課程(中部場)
7/31~8/1		教會高齡關懷事工同工培力訓練-生命故事書教案(北部場)
9	4-5	教會高齡關懷事工同工培力訓練-生命故事書教案(嘉義場)
10	3	教會高齡關懷事工同工培力訓練-樂齡音悅初階課程(東部場)
全年度	輔導培力有意願之教會推動高齡事工，建立【教會活力讚(站)】	
	結合中會/族群區會辦理教會【高齡課程種子老師】研習活動 (包含銀髮自主、繪本、桌遊、肌力、繪畫、藝術創意..)	
	連結馬偕、彰基，新樓失智共照中心推動失智守護活動	
	連結各地區醫院推廣病人自主權利法	
	推廣高齡事工小組粉絲專頁	
	協助總會松年事工委員會辦理服事同工人力培力研習	

台灣基督長老教會 歷史檔案館

主任 盧啟明牧師

我要把我的法律放在他們裡面，刻在他們的心版上。

我要作他們的上帝，他們要作我的子民。

耶利米書31:33b(現代中文譯本2019版)

事工理念

PCT歷史檔案館暨教會歷史委員會分別為總會所屬的研究典藏和文化宣教單位，堪稱本宗的「國史館」與「文化部」，職責在於典藏管理教會檔案，透過原始資料維護歷史真實樣貌，並為教會、學界和社會提供檔案加值應用和歷史推廣教育。事實上，本宗向來深具歷史意識，從十九世紀福音來台的開拓時代，宣教師和本地信徒即致力保存教會文物，藉此汲取經驗、回顧恩典。1951年台灣基督長老教會總會成立，1957年成立教會歷史委員會，自黃武東等前輩牧長開始，繼續收集史料，但因初期資源不豐，行政更迭變化，這批寶貴的文物曾在南北各地顛沛流離，期間建築傾頹、風雨摧殘，甚至珍品被盜，處境堪慮。後於1987年暫放長榮中學校史館至2019年。

然而，文物維護必須持續投入心力，資料的校勘蒐審應有專責單位，才是正確的方向。2003年，因文化意識揚升，又有一些資源契機，教會界再次呼籲籌設新館，過程幾經波折。後來，總會教會歷史委員會持續努力，2013年終獲台南神學院董事會同意及總會常置委員會接納籌建小組報告，歷史檔案館獲得台南神學院提供土地，並與黃彰輝紀念圖書館共同建造。2017年3月共構建築動土，2019年11月落成啟用，正式開始運作。

館舍建築樓地板上下各約80坪，一樓為行政與閱覽區；二樓則是檔案庫房，牆面皆為特殊庫板，配置全時控制的恆溫(18°C)恆濕(45%)系統、軌道移動式密集檔案櫃及獨立發電機，整體架構比照行政院國發會檔案管理局之標準。

PCT歷史檔案館現有空間可容納檔案長度1.3公里，約合3,500個檔案箱，2017年賴永祥長老更捐贈文書3,000餘冊，充實館藏。調閱歷史檔案與開架圖書不同，必須事先聯絡，或上網透過館藏清冊，填寫調閱單，由館員從庫房取出交給研究者使用。希望能和毗鄰的台南神學院黃彰輝紀念圖書館和甘為霖紀念館發揮共構的文史研究功能。

通常，教會史料的收藏依據Archie R. Crouch(1989)、王成勉(1994)、鄭仰恩(1999)的建議範圍有六大類：

1. 議錄報告(含手冊、帳簿、書函、會員名簿等)。
2. 書信照片(含人物傳記、手札信件、相冊等)。
3. 專論書冊(專題論述、簡介、小冊、一覽表、研討會活動冊等)。
4. 書報期刊(教會刊物、週月年報、紀念刊、沿革史等)。
5. 學術出版(教會史學位論文、研究報告、教會機構出版之學術性刊物)。
6. 珍本文物(善本書、器物等)。

根據檔案學概念，典藏受贈文書應以原始序列和全宗原則來處理。同時，依照2017年62屆總會通常議會通過的〈檔案管理條例〉，總會檔案最遲應於30年後開放應用；各教會、機構的歷史資料必須有一定的點收、立案、編目、保管及檢調之程序，重要檔案不得隨意抄錄、隱匿、銷毀或藉故遺失，違者將有罰則。可以預見的，未來將有更多史料在合理範圍內開放，透過申請手續供各界閱覽研究。台灣基督長老教會也必須強化學術研究、史料搜審、史籍編纂、文物典藏及展覽推廣等重要課題，這的確是宣教事工和信仰尋根之一環。

從2000年起，本宗持續推動「21世紀新台灣宣教運動」(在2010~2020年以「一領一·新倍加宣教運動」呈現)。整體的大架構宣教運動原訂到2025年為止，在該年第70屆第二次總委會則將其延長到2029年，使之以30年的一個完整世代，強調機構治理與教會更新，以期掌握社會局勢的脈動變遷。目前仍然以「整全宣教」為主軸，並重視「組織再造·教會再發展」，強調以「上帝國」的觀點，指出教會是參與上帝宣教的器皿，而不是宣教的目標。因此，對內推行「靈命更新」，對外則是「心靈重建」，關懷社區和普世，強調不可區分的「共同體」。基督徒應以台灣實況為背景，在處境中詮釋神學，希望貼近本土人民，而歷史的反思與眺望，就是信仰的實踐。

誠然地，聖經就是一部回首足跡的救恩史。眾人皆知存史借鑒之重要，其關乎基督徒身分認同的深層概念，惟歷史之根則在於史料文物的收集、整編、詮釋及研究。盼望我們真正成為一個「有歷史感」的教會，凝聚全體台灣基督長老教會，成為盼望的記號。

事工計畫

一、教會歷史委員會

1. 與國立台灣歷史博物館共同出版《台灣基督長老教會資料彙編》系列叢書，包括《馬雅各書信1864-1918》、《宋忠堅、宋以利沙伯夫婦日記》、《賴永祥文集(8)：增補回憶錄》。
2. 辦理台灣基督長老教會文物借展與維護，協助文化宣教事工。
3. 宣導台灣基督長老教會檔案管理條例，協助本宗教會、機構妥善保管史料。
4. 協同管理「賴永祥長老史料庫」網站。
5. 協同整理編目林哲夫、黃彰輝、安慕理等史料檔案和書籍。
6. 協同執行文化部文資局之教會文物普查專案。
7. 協同PCT歷史檔案館、台南神學院及總會小組等，規畫歷史文物展覽空間。

二、PCT歷史檔案館

1. 提供研究資料：本館主要收藏政策為十九世紀以降的洗禮簿、議事錄、宣教報告、紀念刊、地圖照片、歷史文物等，是本宗最核心的歷史資料，扮演宣教智庫角色。
2. 提供輔助課程：搭配台灣教會史或本土神學等課程，進行史蹟考察、史料勘驗、家譜撰寫、口述歷史及紀念刊編寫之訓練。
3. 協助申請專案：本館於2020~2025年已執行多個政府委託專案，總經費超過1,400萬元，近期包括：「112-113年台南《400+》西方宗教教育特展」、「113-114年度台南市基督宗教文物普查建檔計畫(第一期)」、「114-115年文化部第一屆百大文化基地」等，可分享經驗，協助申請文史專案。
4. 舉辦論壇展覽：成為推廣社會教育的窗口，回顧宣教、教育、文化、現代化等歷史意義；定期研擬歷史主題，向學界邀稿，開放各界參與，並將成果集結出版。
5. 捐贈文物整理：如林哲夫、黃彰輝、安慕理文書、總會研發中心移交檔案等。
6. 線上數位典藏：國家圖書館台灣記憶系統(Taiwan Memory)「台灣基督長老教會文獻」、台灣學術機構典藏系統(Taiwan Academic Institutional Repository, TAIR)。

事工行事曆

月	日	事工項目	地點/備註
一	16	第70屆第1次 總會歷史文物展覽空間協調小組	本館
二	6	第一季文物蒐審會議暨館務教育訓練	本館
三	5	2026年文物普查計畫期初審查會議	本館
	28	第一季台灣教會史團契例會	本館
五	1	第二季文物蒐審會議暨館務教育訓練	本館
	14	第71屆第1次教會歷史委員會	總會事務所
六	7	《賴永祥文集(8)：增補回憶錄》 新書發表會	台北和平教會
	16	《馬雅各書信1864-1918》 《宋忠堅、宋以利沙伯夫婦日記》 新書發表會	太平境馬雅各紀念教會
	27	第二季台灣教會史團契例會	本館
七	1	暑期建教合作課程開始	與大專院校合辦
八	7	第三季文物蒐審會議暨館務教育訓練	本館
	13	2026年文物普查計畫期中審查會議	本館
九	10	第71屆第2次教會歷史委員會	總會事務所
	26	第三季台灣教會史團契例會	本館
十	15	第71屆第1次 總會歷史文物展覽空間協調小組	本館
十一	12	2026年文物普查計畫期末審查會議	本館
	13	第四季文物蒐審會議暨館務教育訓練	本館
十二	17	第71屆第3次教會歷史委員會	總會事務所
	26	第四季台灣教會史團契例會	本館

台灣普世論壇

助理總幹事 Sudu Tada牧師

事工理念

當今全球教會的處境日益複雜，面對戰爭、環境危機、人權壓迫、族群衝突與民主倒退等挑戰，教會必須重新尋找彼此連結、共同發聲的平台。台灣普世論壇(Taiwan Ecumenical Forum, TEF)正是在這樣的脈絡下誕生，由兩大普世組織－世界傳道會(CWM)與普世改革宗教會聯盟(WCRC)的支持下，作為普世教會共同關注的平台，匯聚來自世界各地教會的聲音與行動，回應台灣處境與全球公義的議題。台灣普世論壇之所以備受重視，關鍵在於它不僅關注台灣的未來，也彰顯出普世教會對和平、正義、民主與人權的承擔。

首先，台灣在地緣政治上的處境極其特殊。面對來自中國的軍事威脅、外交孤立與國際空間的排擠，台灣社會長期承受壓力，卻仍堅持走民主、多元與人權的道路。這樣的堅持，不僅是台灣自身的信仰實踐，也成為普世教會對和平與公義見證的試金石。台灣普世論壇因而提供一個空間，讓全球教會能夠以信仰的語言參與這場全球正義的討論，表達與台灣同行的信念與承諾。

其次，台灣普世論壇強調「共同見證」(common witness)，不是由台灣單方面發聲，而是促進來自亞洲、非洲、歐洲、美洲等地教會之間的互相聆聽、神學反省與具體行動。在論壇中，不同背景的教會成員共同思索帝國主義的延續、原住民族的土地正義、性別與少數群體的權利等議題，反映出台灣議題已經超越地域，成為全球正義關懷的一部分。

然而，台灣普世論壇也面臨不少挑戰。譬如：隨著國際情勢變化，有些教會因政治壓力而對涉入台灣議題持保留態度，使得普世行動的連結面臨考驗。此外，年輕世代對普世運動的理解與參與也日益減少，論壇如何與新一代對話，建立未來的使命意識與行動網絡，是亟需面對的課題。

儘管如此，台灣普世論壇的存在本身就是一種信仰的見證。它見證了在壓迫之中仍盼望，在邊緣之地仍能發出中心的聲音。在這個動盪不安的世界裡，TEF呼籲普世教會以祈禱、關懷與行動，持續與台灣同行，追求上主的公義與和平。2026年4月將透過這個平台，在台灣再次舉辦台灣普世論壇大會，期盼看見普世教會如何共同編織出一張關懷受苦者、維護公義的信仰網絡，這正是今日教會在世界的使命縮影。

傳道委員會

傳道幹事 陳澤胤牧師

事工理念

總會傳道委員會前身為「總會傳道處」，早在1951年總會成立時即開始運作，並於1966年第13屆更名為「傳道委員會」。至今，一直是台灣基督長老教會總會組織體制下的重要部門。

傳道委員會不只是計畫、執行整體教會之傳道事工，更負擔起本宗傳道人的管理及培訓工作。從總會組織分工來看，因為事工的需求，各個委員會及機構都在各自的領域中、以更專業的角度來宣揚福音。因此，從傳道委員會條例中明確指出任務範圍，即本會之設立，被期待成為國內傳道事工的整合平台、牧職同工的培育及管理、國外宣教師的差派等，而實際事工上也觸及牧者信徒的靈性養成、國內外教會的夥伴宣教。

自本世紀以來，台灣基督長老教會展開「21世紀新台灣宣教運動」，並於2025年7月15日於總會常置委員會通過延續至2029年，持續以整全宣教的理念落實福音定根台灣的決心。2026~2027年並以「同心愛基督·團結顧台灣」為年度主題，來促使整體台灣教會，以發展具台灣主體性的宣教為核心價值，落實「以大誠命完成大使命」的見證。在這樣的脈絡下，教會不只看重人數的增長、建立在地更大的影響力，而更要把眼光放大，整合整體教會的機構、組織，並透過各中會促進教會再發展，連結政府部門、民間社團、鄰里社群，將自己視為融入在當代台灣社會及教會所處社區中的一份子，以實際行動來見證上帝恩典的同在、以信仰生活來活出基督樣貌，用愛感染周遭的人們，實踐「上帝的宣教」(Missio Dei)。

因此，如何透過目前的組織體制，在少子化的現實困境中，培養適合教會現況需求、深入社會各階層宣教的牧者，成了本會最重要的任務之一。為了提升傳道人委身心志、對本宗信仰精神及體制的理解，全職事奉者的培育及評鑑制度，「超前部屬」至道碩班入學前的推薦。透過「報考本宗神學院道學碩士班推薦制度」及其「實施細則」，讓欲成為本宗牧者者，於入學道碩班者前一年，能透過實際服事來委身於教會生活；並使小會藉由服事輔導，能落實陪伴關懷及推薦。後續中會/族群區會根據小會提供之服事記錄，再輔以人格測驗結果，來評估受報考者的狀態，是否適合推薦入道碩班，栽培為我教會全職傳教者。此外，本會也舉辦「南神、台神、玉神道碩新生聯合退修會」，讓本宗牧者從入學道碩班之時就能彼此認識，盼望在未來服事生涯，能有著更密切、合一的團契關係。

本宗「傳道師」作為神學院道碩班畢業後的實務養成階段，在職教育制度強調師徒制的「傳道師一對一實務指導」，促使中會/族群區會內傳道師，在牧會初期能夠從「做中學」的過程，得到牧長前輩的經驗傳承。當然，為了回應地方教會的期待，建立起對於道碩

畢業生取得分派資格、可被任命為傳道師之審查更加慎重嚴謹，除了瞭解畢業生在校學業成績、校園團契生活，更是看重教會實習狀況、人格評估等方面，以便在面談時能對將進入牧會生涯的畢業生個別提醒、為教會把關、甚至暫不適任者加以輔導，以此盼穩定傳道師素質、成為教會宣教的穩健基礎。

在宣教事工方面，面對城鄉差距日益擴大、國際交流頻繁的現況下，本會也積極與各相關部門協調，持續推動各式夥伴宣教工作。在國內，本宗牧者信徒的靈性養成、讀經運動的推行落實、跨族群的夥伴宣教關係、都原教會的開拓與發展，都是目前所關注的重要議題。國外部份，亦持續差派國外宣教師長期駐任國外教會，除了關心旅居國外的台灣人、參與當地合作教會或機構的宣教事工，更賦予宣教師普世交流的任務，讓外國教會及基督徒更加認識理解台灣的現況處境，亦透過此機會與國外教會積極交流宣教議題，來發揮台灣基督長老教會在國際間的影響力，貢獻整個基督教世界。

此外，本會亦與總會研究與發展中心合作，推展「現代台灣教會牧養及宣教模式」方案，連結具相關經驗之牧長、專家學者組成推動小組，發掘並探討合於台灣現況的教會宣教案例，期待透過研討會或各樣座談會、工作坊等，交流各方意見，促使各中會/族群區會、地方教會同工熱絡討論教會宣教相關議題。

傳道委員會作為我教會傳道人才的培育、宣教發展、事工資源整合的重要部門，將持續盡本分來完成上主託付的使命，盡力在各項事工之中。同時，也將搭配各中會/族群區會的特色及需要，共同來推動有效的處境化宣教事工，使教會真正能「釘根在本地，認同所有的住民，通過愛與受苦，來成做盼望的記號。」

事工計畫

一、推動新眼光讀經運動：

1. 與台灣教會公報社合作出版《新眼光讀經手冊》、《少年新眼光讀經手冊》。
2. 培育新眼光信息寫作人才。
3. 舉辦新眼光讀經分享會。
4. 推廣手機「新眼光讀經運動」APP應用程式。

新眼光讀經運動 APP	
Android	iOS
	

二、推動靈性養成培育事工：

1. 舉辦泰澤靈修學習之旅。(與原宣委員會、青年事工委員會合作)。
2. 規畫靈性養成事工。
3. 籌辦靈性塑造研習或見證分享會。
4. 協辦全國愛修會。

三、牧師養成及牧職管理：

1. 強化「報考本宗神學院道碩碩士班推薦制度」。
 - (1) 促成本宗神學院道碩報考生於報考前一年，由小會落實服事輔導。
 - (2) 辦理本宗神學院道碩報考生「人格測驗」暨服事輔導說明會。
2. 傳道師養成與分派。
 - (1) 舉辦「南神、台神、玉神道碩新生聯合退修會」。
 - (2) 配合中會/族群區會關懷道碩班學生。
 - (3) 審查道碩畢業生「傳道師受派資格」。
 - (4) 舉辦「傳道師職前訓練會」(與原宣委員會、客宣委員會合作)。
 - (5) 進行傳道師分派作業(與原宣委員會、客宣委員會合作)。
3. 執行「傳道師在職教育制度」。
 - (1) 協助各中會/族群區會執行傳道師在職訓練及一對一實務指導，內容包括：婚喪關懷、節期禮拜、信徒培育、社區宣教、母語文化、信仰教制。
 - (2) 舉辦「傳道師在職訓練會」，內容包括：愛與受苦訓練會(URM)、和解的使者培訓(TPN)、上帝百姓的團契培訓(OST)、基督徒靈性養成(CSF)課程。(前三項課程由教社委員會統籌辦理)。
 - (3) 配合台灣族群母語推行委員會，落實傳道師族群語言認證檢定制(由台灣族群母語推行委員會辦理)。
4. 辦理牧師資格檢定。
5. 推動教牧進修研習。
 - (1) 新馬台泰港印教牧激勵團，兩年一次。
 - (2) 北美教牧進修。
 - (3) 協辦神學院教牧研習。
6. 每年清查牧師、傳道師假別及現職狀態。(總委會交辦)
7. 彙編《教會一覽表》。

四、推動國內宣教事工：

1. 促成國內夥伴教會宣教(Partnership in Mission)。(與原宣委員會合作)
 - (1) 協助國內都市教會與原住民教會建立夥伴教會關係。
 - (2) 配合原住民宣教委員會關心都市原住民信徒在都市成立團契或教會。
 - (3) 發展夥伴教會之間的跨文化宣教合作，如：福音隊、文化或事工交流。
2. 發展新世代台灣教會牧養及宣教模式。(與總會研發中心合作)
 - (1) 籌組現代台灣教會牧養推動小組。
 - (2) 研討現代台灣社區型教會牧養模式。
 - (3) 評選優良「牧師資格檢定工作報告」，適合探討之案例列入研討。

3. 推展教會再發展與事工更新。

- (1) 舉辦宣教相關議題之論壇、研討、或座談會。
- (2) 鼓勵各中會/族群區會舉辦「教會宣教案例」研討會。
- (3) 推動各地教會落實「教會再發展與事工更新」方案。

五、發展國外宣教事工：

1. 差派及關懷駐國外宣教師。(與普世關係委員會合作)

英國：陳郁分。

日本：郭寬城、Divan Suqluman全彩雲、李敏功、李弦、李智仁。

泰國：游志祥。

緬甸：賴毅穗、謝怡雯。

馬來西亞砂勞越：Tiban Taki-Hunang乎南·笛伴、Qaisul Soqluman全文河。

紐西蘭：唐頌恩、郭慧君。

2. 落實普世宣教地方化，鼓勵中會/族群區會、地方教會支持及參與國外宣教。

3. 關懷國外台灣人教會，派員巡訪、培靈、造就。(與台南神學院合作)

相關資源

傳委會網頁	事工分享	表格下載	相關法規	奉獻代禱
				

事工行事曆

月	日	事工	備註
一	4~6 18	新眼光讀經寫作工作坊I(暫定) 國內外宣道奉獻主日	
二	24 全月	第70屆第4次委員會(新任傳道部長列席) 教會申請傳道師作業	總會事務所
三	2~4 12、19、23 全月	全國愛修會(暫定) 傳道師受派資格審查面談 教會申請傳道師作業	烏山頭會館 南神、玉神、台神
四	7~8 全月	新眼光讀經寫作工作坊II(暫定) 教會申請傳道師作業	
五	4 28 31	第71屆第1次委員會 傳道師受派資格審查補面談&再面談 優先分派傳道師及機構傳道師申請截止	總會事務所 總會事務所
六	1 11 22~24 23 六月底至八月 全月	布農族三中會、阿美族三中會分派協調會 優先分派區域及機構傳道師面談 傳道師職前訓練會與分派 第71屆第2次委員會 派員巡訪、培靈、造就國外台灣人教會 《教會一覽表》資料蒐集	總會事務所 總會事務所 聖經學院 聖經學院 南美洲
七	11 18 25 28 全月	道碩報考生人格測驗暨服事輔導說明會(東部場) 道碩報考生人格測驗暨服事輔導說明會(北部場) 道碩報考生人格測驗暨服事輔導說明會(中部場) 第71屆第1次常委會 《教會一覽表》編輯校對	花蓮 台北 台中 總會事務所
八	1 15 23~28	道碩報考生人格測驗暨服事輔導說明會(南部場) 中會/族群區會牧傳假別現職彙整表繳交截止 傳道師在職訓練URM初級班	高雄
九	2~4 13~18 17~25 全月	南神、台神、玉神道碩新生聯合退修會 傳道師在職訓練TPN第一單元 新馬台泰港印教牧激勵團(暫定) 牧師傳道師現職彙整、清查	聖經學院 聖經學院 彰化福泰飯店
十	6 13~21	第71屆第3次委員會、人格測驗說明會 2026北美教牧進修(暫定)	總會事務所
十一	2 11~13 23~25	「新眼光讀經」推動小組會議 傳道師在職訓練OST 傳道師在職訓練CSF	聖經學院 聖經學院
十二	1	第71屆第2次常委會	總會事務所
2027 一	3~5 17	新眼光讀經寫作工作坊I(暫定) 國內外宣道奉獻主日	

教育委員會

教育幹事 李位鼎牧師

「以色列人哪，你們要留心聽！上主是我們的上帝；唯有他是上主。你們要全心、全情、全力愛上主—你們的上帝。今天我向你們頒布的誡命，你們要放在心裡，殷勤教導你們的兒女。無論在家或出外，休息或工作，都要不斷地溫習這誡命。

你們要把這誡命繫在手上，戴在額上，寫在家裡的門框和大門上。」

申命記6：4-9

「……我來的目的是要使他們得生命，而且是豐豐富富的生命。」

約翰福音10：10

事工理念

21世紀新台灣宣教運動以「營造共同體，落實上帝國」為主題。期盼各教會對內能推動「靈命更新」，深化委身宣教事工，以營造基督徒的信仰共同體。另一方面，教會對外推動「心靈重建」，在家庭/社區/校園/職場來營造生活共同體，共創21世紀新而美麗的台灣。

一、目標

落實上帝國培育上帝兒女，營造共同體帶來豐富的生命。

二、策略

(一) 營造共同體：「教會、家庭、生活圈」三合一

落實上帝國：培育上帝兒女（申6：4-9）

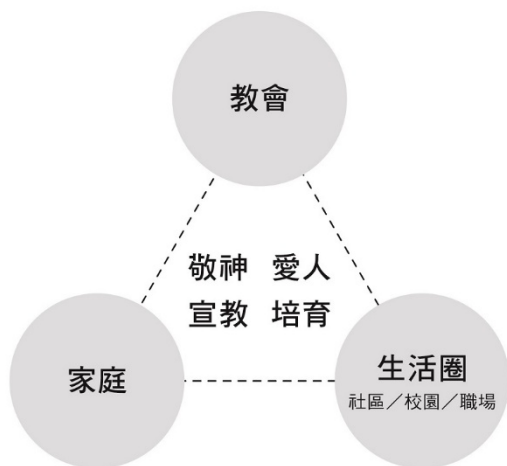

靈命更新：對內營造信仰共同體

- 主日學教育
- 門徒培育
- 靈性形成

心靈重建：對外營造生活共同體

- 生命教育
- 親子教育

營造共同體：帶來豐富的生命（約10：10）

(二) 成為中會及教會的後勤中心(總會規畫與供應，中會/教會推動與執行)

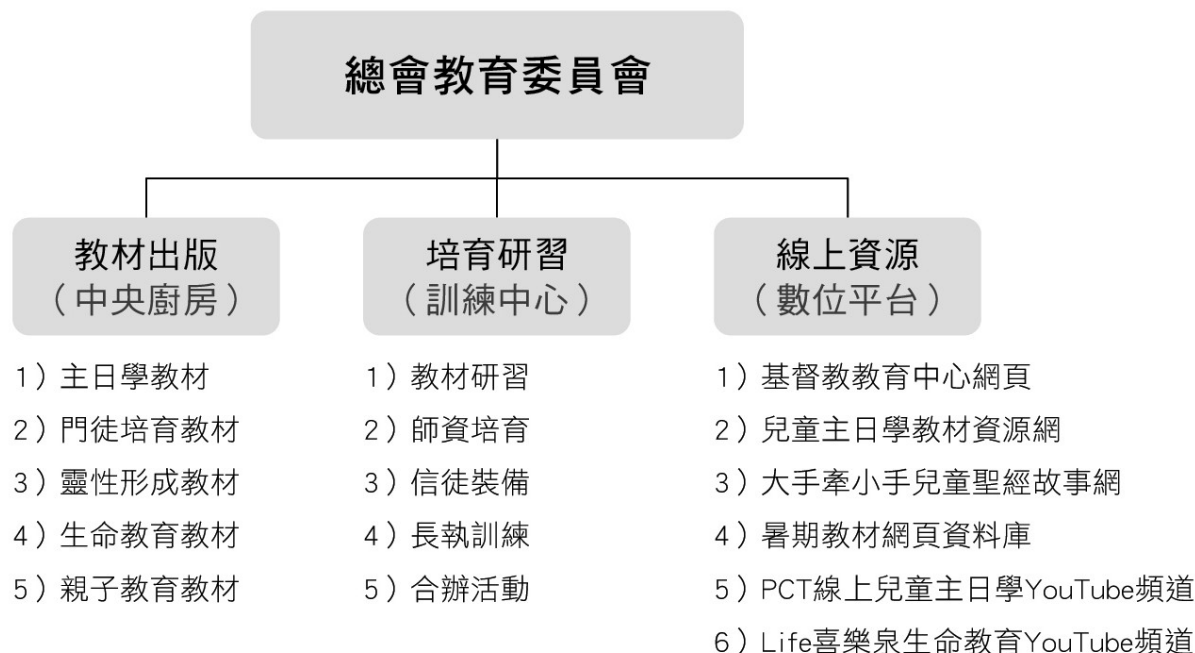

事工計畫

一、教材出版事工

(一) 主日學教材

1. 出版新編六年輪兒童主日學聖經故事教材。
2. 出版導師電子季刊。
3. 出版兒童營教材。
4. 信徒培育教材及叢書再刷出版。

(二) 門徒培育教材

一領一新倍加門徒培育教材—領人系列叢書、造就系列叢書、祈禱系列叢書等再刷出版。

(三) 靈性形成教材

1. 出版三一原型牧養系列叢書。
2. 基督徒靈修系列叢書再刷出版。
3. 關懷生命系列叢書再刷出版。
4. 生命成長系列叢書再刷出版。

(四) 生命教育教材

1. 新編發現生命之美教材(國小級素養導向生命教育教材)再刷出版。
2. 兒童品格生命體驗營教材(中介教材)再刷出版。
3. 青少年生命教育教材—自我成長系列、人性關懷系列、信仰探秘系列、人生突破系列等書再刷出版。

(五) 親子教育教材

1. 聖誕節繪本系列再刷出版。
2. 美麗生命系列(聖靈果子九種特質繪本)再刷出版。

二、培育研習事工

(一) 教材研習：舉辦主日學研習巡迴列車。

(二) 師資培育

(三) 信徒裝備

(四) 長執訓練

(五) 合辦活動

1. 與各中會/族群區會教育部合辦主日學校長座談會、主日學研習會。
2. 與總會教會禮拜與音樂委員會合辦兒童詩歌領唱技巧課程。
3. 與台灣 MEBIG 協會(台灣基督教兒童青少年關懷協會)合辦 MEBIG 大會、研習、青年營會。
4. 與主日學協會合辦線上直播兒童青少年培訓課程。
5. 與台灣教會公報社共同推動教材及叢書銷售活動。

三、線上資源事工

(一) 基督教教育中心網頁：

提供最新消息、活動報導、介紹教材叢書、各教材資源網入口網站。

(二) 兒童主日學教材資源網：

1. 提供兒童主日學課程影片。
2. 提供兒童主日學教材合班故事及親子天地內容數位檔案、詩歌演唱MP3。

(三) 大手牽小手兒童聖經故事網：提供兒童聖經故事影片。

(四) 暑期教材網頁資料庫：

提供暑期教材教師本、學生本、彩圖、戲劇影片、詩歌演唱數位檔案。

(五) PCT線上兒童主日學YouTube頻道：

提供兒童主日學課程影片頻道、兒童聖經故事影片頻道。

(六) Life喜樂泉生命教育YouTube頻道：

1. 提供發現生命之美教材主題詩歌示範動作影片頻道。
2. 提供兒童營教材主題詩歌示範動作影片頻道。

事工行事曆

月	日	事工項目 (研習/會議)	地點
一	15	第70屆第3次委員會	總會事務所
二	22~26	MEBIG大會	日本神戶
三	7、14、 21、28	主日學研習巡迴列車	濟南教會、新竹教會、大里教會、 祥和教會
四	11、25	主日學研習巡迴列車	東門巴克禮紀念教會、光鹽教會
五	7	第71屆第1次委員會	總會事務所
	9、16、23	主日學研習巡迴列車	屏東教會、玉里教會、埔里教會
六	27~28	MEBIG師資培訓	
七	1~3	MEBIG青年營會	
九	17	第71屆第2次委員會	總會事務所
十	18	教會教育事工奉獻主日	
全 年 度		召開委員會小組會議	
		舉辦教材研習、師資培育、信徒裝備、長執訓練實體課程，及線上 直播兒童青少年培訓課程	

月	日	事工項目 (出版/數位影音)	地點
全 年 度		每年1、4、7、10月出版兒童主日學當年4~6月、7~9月、10~12月、 下一年1~3月教材及導師電子季刊。	
		出版各類教材及叢書	
		每月上架PCT兒童主日學YouTube頻道課程影片	
		每週製作新編六年輪兒童主日學教材課程影片	
		製作詩歌示範動作影片	

線上資源

	基督教 教育中心		兒童主日學 教材資源網		大手牽小手 兒童聖經 故事網
	暑期教材 網頁資料庫		PCT 線上 兒童主日學 YouTube 頻道		Life 喜樂泉 生命教育 YouTube 頻道

教會與社會委員會

教社幹事 黃哲彥牧師

事工理念

教會與社會委員會是一個行動實踐的委員會，致力在「公義和平」、「永續環境」、「急難救助」與「社群關懷」四個領域，以耶穌基督關懷世人的精神關心台灣社會，維護人性尊嚴及權利。

不論是草創期宣教師所引入的教育、醫療或社會服務或是1970年代的三個宣言都本著關心台灣人民身、心、靈的整全，使台灣人民走出壓迫，活出尊嚴為目標。因此教會與社會委員會也本著這樣的理念，關心台灣社會與國際情勢的發展，學習耶穌基督關懷受壓迫者的精神，參與社會改造，期許在地上實踐上帝的國度。

事工計畫

一、公義和平

「因為上帝的主權不在於飲食，而在於聖靈所賜的公正、和平、喜樂。」

羅馬書14:17

1. 以正名、制憲、入聯路線，推動台灣成為新而獨立的國家。
2. 關心政治受害者及家屬，辦理相關追思紀念及聲援行動。
3. 強化居住正義與就業安全，關心國人基本人權中生存權及就業權問題。
4. 推動轉型正義、司法改革等人權事工，紀念世界人權日(12月10日)。
5. 持續鼓勵各中會/族群區會設立公義行動教會。
6. 辦理及推廣社會行動培訓：和解的使者(TPN)、開放空間技巧(OST)、城鄉宣教運動(URM)、全民防衛行動(CBD)等。

二、永續環境

「上帝的神能已將一切關乎生命和虔敬的事賜給我們，
皆因我們認識那用自己榮耀和美德召我們的主。」

彼得後書1:3

1. 推動非核家園，重申反核宣言，與反核團體合作辦理相關活動。
2. 推動「減塑環保行動」、「12筐惜食計畫」，邀請全台教會、機構共同參與實踐垃圾減量減塑、珍惜食物。
3. 鼓勵各中會/族群區會分區辦理「全國淨灘護山」活動。
4. 推廣再生能源，鼓勵教會裝設再生能源設施。
5. 反對國土不當開發。
6. 倡議里山農業技術(Satoyama)，還給土地一個和諧共融的新境界。
7. 響應「拜五顧未來」(Fridays for Future)行動，加入ECO Church行列。

三、急難救助

「免得身上分門別類，總要肢體彼此相顧。若一個肢體受苦，所有的肢體就一同受苦；若一個肢體得榮耀，所有的肢體就一同快樂。」

哥林多前書12:25~26

1. 受理各中會/族群區會教社部及普世教會轉介急難救助個案申請。
2. 辦理跨機構急難救助合作事工，強化地區資訊交流與合作。
3. 不定期舉辦急難救助訓練及防災、減災訓練，建立韌性部落/社區。
4. 與慈善團體共同推動家屋重建方案，照顧受災及弱勢家庭。
5. 鼓勵所屬醫院推動偏遠醫療及跨國義診，參與防疫救助事工。
6. 捐助普世合作教會進行救災工作，派遣義工前往災區進行家園重建。

四、社群關懷

「要賣掉你們所有的，把錢賙濟窮人；要為自己預備不會破損的錢袋，把財寶存在天上。在那裏，財寶是使用不盡的；因為盜賊偷不到，也沒有蟲蛀。」

路加福音12:33

1. 關懷愛滋主日(12月第一主日)，紀念國際身心障礙者日(12月3日)。
2. 舉辦城鄉宣教運動-愛與受苦研習營(URM)，強化社區組織人才培訓。
3. 關心移民與難民，投入人道救援與輔導機制，推動難民法立法。
4. 爭取公、私部門資源來協助地方教會進行弱勢家庭課後陪讀。
5. 關懷受壓迫的社群，協助爭取自由及尊嚴。

事工行事曆

月	日	事工	備註
一	12~13	第70屆第2次常委會暨教社事工研討會	
	28~29	暑期童軍營會課程研討會(一)	
二	28前後	228事件79週年紀念	與台灣國家聯盟、二二八關懷協會等合辦
三	21	暑期童軍營會課程研討會(二)	
五	12	第71屆第1次委員會	
六	7	環境主日	
七	14	第71屆第1次常委會	
		中會暑期童軍營	
八	16	教會與社會奉獻主日	
	23~28	URM初級班	與傳道委員會合辦
		中會暑期童軍營	
九		全國淨灘護山	分區辦理
	13~18	TPN第1單元	與傳道委員會合辦
十	19~20	生態小旅行	
十一	10	第71屆第2次常委會	
	11~13	OST訓練	與傳道委員會合辦
十二	3	身心障礙者關懷日	
	6	關懷愛滋主日	
	10	世界人權日78週年紀念活動	

相關資源

表格下載	FB 粉絲頁	奉獻代禱
		

普世關係委員會

普世幹事 蔣記剛牧師

事工理念

自 2002 年起，在總會架構的組織再造過程中，原有的「普世事工委員會」、「宣教師人事委員會」、「培育委員會」合併成了目前的「普世關係委員會」。PCT 遲至 2005 年才設立第一位普世主責幹事，從此本宗教會的普世關係，不論在普世運動的投入或合作教會的連結，其廣度、深度都有大幅提升。這期間合作教會數增長超過六成，目前已達 42 間。

總會整體事工架構下，普世關係部門扮演著對外樞紐的角色，促使 PCT 與普世運動脈絡、趨勢接軌，成為普世教會團契的一分子。通過學習普世合一運動的信仰理念、神學反思，進而內化至 PCT 的宣教方向、體制架構，使之成為深具普世精神又釘根在地的教會。全球議題方面，不論是國際間軍事的衝突與挑戰、經濟公義、生態環境、氣候變遷、人口被迫遷移、轉型正義、原住民議題等，都是普世教會長期或因應現況關注的重點。除了從普世運動中吸取學習，普世關係部門也必須開闢管道分享 PCT 的優勢與成果，貢獻普世共同體。另外，也協助 PCT 延伸觸角至散佈全球的合作教會，以及台灣人在海外教會。因著這些獨特的功能與任務，連帶藉由教會間國際外交事務的連結，得以致力於倡議台灣及周邊區域的公義與和平，在東西兩大世界強權的政治角力下，突顯台灣的國際地位及長期孤立。

根據普世關係委員會條例所列的六項任務：

- 一、促進普世教會交流及宣教合作。
- 二、維護台灣主權獨立、提昇台灣國際地位、促進世界公義和平。
- 三、宣教師來台工作之申請，及職務、會籍之辦理。
- 四、協助宣教師語言、文化之學習，並關心其工作與生活之適應。
- 五、收集、分享國內外教育機構人才培育之資源。
- 六、辦理牧師、傳道師、信徒國內外進修、考察之推薦。

因此本會下設三個功能性小組：

- (1) 普世人才培育小組、(2) 外籍宣教師關懷小組、(3) 普世組織或國際教會事工小組。

事工計畫

一、強化 PCT 普世肢體連結

1. 普世性教會協會(WCC, WCRC, CCA)：積極選派代表參與全球/區大會、各式培訓活動、視訊研討等會議，提供會前培訓，會後報告整理與分享。因為線上視訊的便捷，這些普世組織的頻繁大小會議已呈常態性。
2. 宣教性普世組織(CWM, Mission 21, Berlin Mission)：藉由宣教事工連結、合作差派宣教師、雙邊志工交流等強化關係，以宣教見證提升台灣在普世教會界能見度。2022 年，通過 Berlin Mission 的台德宣教師交流包括：德國福音教會協會(EKD)差派短期宣教師來台、德國教會機構為 2023 年世界公禱日(台灣年)申請台灣青年志工赴德、常態性年度青年志工交換。
3. 國外合作教會：以雙邊宣教協議會、第三地合作事工、互派總會議會會使、急難救助牧函關懷等落實合作教會之夥伴關係。辦理新增合作教會簽約事宜。
4. 強化東亞周邊地緣區域教會聯盟。

二、台灣普世論壇(Taiwan Ecumenical Forum, TEF)

1. 承辦 TEF 各層級會議(核心小組 Core Group、執行小組 Steering Group、工作小組 Task Force、Task Force-PCT 小組)及論壇大會。
2. 善用執行小組(Steering Group)成員來自歐、亞、北美各區的普世教會連結，使 TEF 成為普世共有且唯一的平台，陪伴 PCT 倡議「台灣就是台灣」，逐步尋求台灣及東亞地區的公義與和平。規畫視訊研討會，以台灣與周邊相關議題為主軸，凸顯台海的軍事衝突危機、原住民議題等，同時分享 PCT 的眾多事工。
3. 協助執行小組(SG)所設之三個功能性小組：神學反思工作小組(TRWG)、國內普世聯盟小組(DAB)、原住民/青年/婦女小組(IWYC)舉辦國內外各式研討會。
4. 對內強化與他教派的連結，對外按合作教會所在地時區分次舉行視訊對話。規畫兩次實質海外合作教會拜訪，亞洲(CWM、星馬)、歐洲(英、德)。

三、外籍宣教師人事暨關懷事工

1. 辦理普世宣教機構或夥伴教會差派宣教師來台之各樣事宜。
2. 與宣教師差派母會及其在台事工所屬中會或機構三方密切溝通，協助宣教師解決各樣困難。
3. 定期舉辦全台外籍宣教師退修會。

四、普世人才培訓

1. 舉辦年度普世人才培訓，鼓勵各中區會設置普世事工部。
2. 與其他事工部門(婦女、青年、原宣...)合作進行人才盤點，建立普世人才庫。普世組織代表差派以延續培訓為重點考量。

3. 編撰普世手冊，簡介全球或地區性的普世組織、宣教機構。

4. 與傳道委員會合作辦理外派宣教師人才培訓。

五、世界台灣人基督教會聯盟(WATCC)

1. 辦理 WATCC 每年定期委員會及兩年一次大會。

2. 藉由該組織之聯絡網關懷全球海外台灣人教會，正視這些移民教會逐漸凋零的危機。

3. 凝聚海外台灣人教會，尤其是第二、三代移民對台灣的國家認同，進而在僑居地為台灣發聲。

六、審核本宗牧師、傳道師申請學假之推薦事宜。

事工行事曆

月	日	事 工 項 目
一	24	2026 年基督徒合一祈禱會
	26~30	基督教新加坡長老會來訪台灣基督長老教會
二	11	第 70 屆第 3 次委員會
三	4	第 17 屆世界台灣人基督教會聯盟委員會
	月底	2026 年德國柏林宣道會志工徵選
四	16~18	2026 年台灣普世論壇大會
	21~23	第 71 屆總會通常議會
五	14	第 71 屆第 1 次委員會
六	月中	世界傳道會 2026 年會員大會
七	2~16	2026 年 I Love Taiwan Mission
八	3~5	普世人才訓練會
九	17	第 71 屆第 2 次委員會
十	月中	JCCJ-PCT 宣教協議會
十一	19~21	2026 年外籍宣教師年度退修會

青年事工委員會

青年幹事 黃馨蓮牧師

事工理念

- 一、以長青(TKC)為名，培育青年釘根台灣，委身基督，認同台灣基督長老教會的信仰精神，並使其以身為台灣基督長老教會青年為榮。
- 二、以「21世紀新台灣宣教運動」為核心，建立以中會為主體的青年事工；鼓勵中會/族群區會發展具自身特色的青年事工。
- 三、開創屬於青年、以青年為主體的青年事工；使青年有更多參與事奉的機會，培力青年，為教會注入活力，使青年成為教會的盼望記號。
- 四、以「青年事工中心」為平台，整合與執行青年相關事工。
- 五、鼓勵中會/族群區會整合教會資源，規畫和執行中會/族群區會內之青年事工。
- 六、與公益團體合作交流、積極關心青年相關議題，推動社會進步。

面對年輕世代的處境，以及多元的青年宣教策略，「真實的牧養關顧」與「紮實的讀經訓練」是 PCT 青年事工的兩個主軸：

1. 真實的牧養關顧：

為青少年舉辦「日光少年營」，以體驗教育引導青少年認識自我、他人和上主的關係，建立與深化信仰。鼓勵中會/族群區會辦理「輔導裝備課程」，培育和裝備成為年輕人的輔導和陪伴者。

2. 紮實的讀經訓練：

帶領青年勤讀聖經和回應時代處境，舉辦「全國青年查經營」培育青年成為查經參與者和帶領者。配合「少年新眼光讀經」，以及各中會/族群區會青年部共同推動整體性的「TKC 讀經運動」。

開闊青年信仰眼界，使青年有多元而豐富的生命體驗與學習，推動青年普世事工。鼓勵青年透過普世交流、宗教對話、關懷人群等行動，用基督信仰的眼光看見和瞭解社會的實況與處境，持續關懷社會。

事工計畫

一、組織整合與連結

1. 以「青年事工中心」為平台，整合與執行青年宣教相關事工。
2. 舉辦「全國青年高峰會」，連結和分享各中會/族群區會，共同尋求異象，反思、研討與前瞻青年事工策略。
3. 每年5月第1主日是總會所訂「青年事工紀念主日」，邀請各教會舉行青年禮拜，鼓勵青年於禮拜中服事，肯定青年是教會的盼望記號，支持參與和推動青年事工。
4. 鼓勵各中會/族群區會整合中會/族群區會內青年資源，擬定宣教策略，發展各中會/族群區會的青年事工。
5. 鼓勵中會/族群區會青年部，結合族群、土地、在地文化，發展具有特色的青年事工方案，並補助各中會/族群區會舉辦青年宣教活動。
6. 持續關注青年議題，並與其他青年與社會運動團體、非政府組織、公益團體交流，關心青年相關政策，成為年輕世代與社會進步的盼望。
7. 前往各中會/族群區會、機構及神學院分享總會青年事工。

二、青少年事工

1. 推動「日光少年營」為品牌營會，透過體驗教育「從做中學」(Learning by Doing)的過程，培育青少年的信仰生命。
2. 配合《少年新眼光讀經手冊》發行，鼓勵青少年每日讀經靈修；並與中會/族群區會青年部，舉辦青少年讀經營會，推動青少年讀經運動。

三、青年領袖/輔導培訓事工

1. 培育青/少年團契輔導、社青參與教會服事，並使青/少年輔導者、社青、職場青年等，能夠接受信仰和事工培育。
2. 青年事工與培育青年輔導必須釘根在聖經—上帝的話，舉行「青年查經營」培養青年成為查經帶領者，盼望使青年愛上讀聖經。
3. 協助中會/族群區會青年部，規畫和主辦「輔導培訓裝備課程」，亦藉此鼓勵以中會/族群區會青年部為平台，組織跨教會之輔導支持團體。
4. 鼓勵青年接受城鄉宣教運動(URM)、中性第三者(TPN)、開放空間技巧(OST)，以及志工宣教或社會議題研討，以造就與培力青年。

四、青年普世事工

1. 舉辦「我愛台灣宣教營」(I Love Taiwan Mission, ILT)，邀請國內外青年參與台灣教會暑期宣教事工。使青年藉在地服事，更認識並認同台灣的處境與人民；而在地教會也可透過接待外國青年的服事，使會友與青年同樣有普世的經驗與學習。

2. 與普世夥伴教會共同推動「普世青年交流計畫」(EYEP)。藉由差派青年出國訪問或接待外國青年來台交流，期待經由普世的交流與學習，開闊年輕人信仰視野，促進並深化普世夥伴關係，為台灣基督長老教會儲備普世宣教人才。
3. 甄選青年代表參與普世教會組織(WCC、WCRC、CCA)和宣教機構(CWM、Mission 21、日本亞細亞福音宣教會、ACT Alliance)以及國際性宣教合作教會組織舉辦之會議與青年信仰造就與培訓等活動。
4. 協助徵選和差派青年志工赴國外。
5. 與總會普世關係委員會合作，培育翻譯及青年普世人才。
6. 建立青年普世人才資料庫。
7. 參與「台灣普世論壇」(Taiwan Ecumenical Forum, TEF)，並與「台灣聯合國協進會」(TAIUNA)等團體合作，鼓勵青年關心台灣主權國際地位正常化和參與國際組織等議題。

五、音樂與媒體事工

1. 維護和更新青年事工委員會網站內容，提供青年事工資訊與服務，並成為中會/族群區會事工消息的分享平台。
2. 經營「Oh My God 網站」，透過文字、圖像與影音，緊抓時勢脈動，反映青年心聲。
「以青年的眼光出發，分享青年的故事與見證」，使教會看見青年的多元樣貌。
3. 經營「TKC 尚青」Facebook 及 Instagram (IG) 粉絲專頁、LINE 社群，將最新最快的青年資訊分享給網友，並提供即時互動服務。
4. 各中會/族群區會舉辦音樂人才培訓研習、詩歌創作與演唱比賽，以及福音佈道會。
5. 廣邀青年音樂團體。
6. 推動青年喜愛 PCT《聖詩》。

六、國家青年政策

與關注青少年、年輕世代相關議題的組織團體合作交流，以基督信仰為根基對相關議題提出建言，促進世代正義，追求社會公義和平。

事工行事曆

月	日	事工項目	地點
一	23~25	「日光少年營」寒假梯營前同工訓練會	謝緯紀念營地
二	5~8	「日光少年營」寒假梯	謝緯紀念營地
	2/27~	「日光少年營」同工檢討會	
三	3/1		
四	10~12	我愛台灣宣教營(ILT)：第一次同工訓練會	
	17~19	全國青年查經營—第3次籌備會	
五	1	第71屆第1次委員會	總會事務所
	3	青年事工主日	
	15~17	我愛台灣宣教營(ILT)：第二次同工訓練會	
六	19~20	我愛台灣宣教營(ILT)：第三次同工訓練會	
七	2~4	我愛台灣宣教營(ILT)：行前說明會	
	5~15	我愛台灣宣教營(ILT)：行中在地宣教服事各在地教會	
	15~17	我愛台灣宣教營(ILT)：行後分享會	
	24~26	全國青年查經營—輔導訓練(含第4次籌備會)	
八	21~23	全國青年查經營	
九	18~20	我愛台灣宣教營(ILT)：同工檢討會	
十	23~25	全國青年查經營—檢討分享會暨下屆第1次籌備會	
十一	13~14	青年普世聯合分享會(EYEP)	
	20	第71屆第2次委員會	
	20~21	全國青年高峰會	
	21	全國青年查經營—下屆第2次籌備會	
全年		鼓勵中會/族群區會辦理輔導培訓裝備課程、青少年事工(遍地有日光)經營響應式官方網站、「Oh My God 網站」、Facebook/IG 粉絲專頁「TKC 尚青」及 LINE 社群與 NGO 合作倡議青年議題	

大專事工委員會

大專幹事 謝惠娟牧師

「敬畏上主是智慧的開端；認識至聖者就是明智。」箴言9:10

事工理念

台灣基督長老教會(PCT)自1954年在美南長老會的支持下，在台北成立Friendship Corner，1961年成立大專學生輔導委員會，總會青年處下分設北部、中部、南部大專學生輔導委員會，在大專院校組織PCT大專學生團契(即長青團契)，在各地設立大專學生中心，成立總會大專事工委員會。1963年發行《使者》雜誌，亦即現今《新使者》雜誌的前身。2017年是「宗教改革500週年」，長青精神就是與時俱進，不斷「改革中」的改革宗傳統，謙卑反省，用行動回應時代處境，認同與釘根台灣，並與普世合一接軌。因此，長青精神是信仰的、理性的、普世的、本土的、反省的、生活的、行動的。

自1951年成立PCT總會以來，積極參與普世教會合一運動，大專長青團契參與全球性的學生基督徒運動(SCM)，加入世界學生基督徒聯盟(WSCF)，實踐與追求普世合一、公義與和平。以信仰的行動關懷台灣與世界，野百合學運、太陽花學運、反美麗灣、反核、反黑箱課綱、青島運動等社會運動中都有長青團契夥伴的身影。

台灣正面臨「少子化」的影響，大專院校正處於風暴中，無論是招生率或是學校面臨退場的威脅，這5年來就減少人數來說，大專生少了15萬人最多，至2024年7月底，已知有15所大專院校走入歷史，預估2029年，將有40所私立大專校院退場。根據教育部統計，2024年大專校院學校數共計148所，學生人數是120萬人。教育部預估，大學學生數未來平均年減1.5萬人。在少子化衝擊下，高教退場的陣痛期將從現在持續到2029年。而現今面臨低薪、高失業率、少子化、高齡化等因素，許多年輕人面對衝擊與困境，PCT在今日的大專宣教工作，須重新思考如何幫助這世代的年輕人，能以新眼光來面對這不利青年世代的處境，幫助他們身心靈都能平衡健康，建立合於上帝旨意的生活。

總會大專事工委員會期盼並呼籲，眾教會能以「大專宣教師」的概念來支持大專校園宣教，各中會能設立大專事工奉獻主日，傳遞大專校園之學生與教職員福音宣教的需要，若眾教會願意以每年固定奉獻，並勵更多的「大專宣教師」開拓長青團契或校內社團。希望藉由各地大專學生中心與眾教會的合作，以愛、關懷、陪伴，使得各中會/族群區會及教會、各地大專學生中心、各大專院校基督徒教職員和學生，都成為大專校園的「盼望的記號」。

事工方向

一、我們的使命

總會大專的宣教理念：作為台灣基督長老教會之大專宣教機構，我們將致力於培育學生的靈性生命，經歷上帝的治理，活出基督的樣式。

二、我們的願景

陪伴大專青年經歷愛與受苦的恩典，邀請大專青年相信上帝並一同經歷神愛與受苦的盼望。

三、策略&活動

1. 推動神研班，培育學生認同上主的話作為生命與生活的準則。
2. 推動同工訓練營，認識我們教會，通過愛與受苦的信仰實踐。
3. 推動靈修營，帶領人認識靈修，作為生命深度淘洗與更新的途徑。
4. 推動TSCM(台灣學生基督徒運動)，邀請人在上帝國的想像中，看見受造界的破碎，並再建構的想像。
5. 舉辦普世事工訓練會/分享會/workshop。

我們相信，靈性生命的培育與展現是這世代的需要，我們以此來回應耶穌基督的呼召。

四、事工/營會

1. 事工小組：

- (1) 牧家退修會。
- (2) 在職訓練。
- (3) 品牌(四營會總召)，營會總召組成共識營，討論行銷2026總會大專營會。
- (4) 資料網路。
- (5) 普世/培育。

2. 營會小組：

- (1) 神研班。
- (2) 靈修營。
- (3) TSCM(台灣學生基督徒運動)。
- (4) 同工訓練營。

五、未來方向

1. 總會營會設計的方向：國際性、跨中會、台灣基督長老教會之認同一歷史與精神。
2. 中心營會設計：有地區性特色、在地文化與教會特色。
3. 總會大專與地方的合作模式：
 - (1) 將與各地方大專中心及各中會大專部協調與討論合作模式。
 - (2) 鼓勵及協助各大專中心及教會建立校園(進入學校)宣教模式

事工計畫

	項目名稱	時間/地點	大專工作者/同工	預計人數
大專生營會	第63屆大專聖經神學研究班	1月26~31日 聖經學院 主題：羅馬書	王品升(總召)、高柏恩、邱敏郁、劉耀義、廖恩諭	學員120人 (含籌委)輔導人數待訂
	大專夥伴靈修營	8月20~23日 淡水聖本篤靈修中心 自我照顧與靜觀祈禱	王唯喬(長)、李志晟、邱敏郁、廖惠如	學員30人
	TSCM	7月13~16日 主題：家園復原力—災難來臨怎麼辦？	劉耀義(長)、姚亘貞、林佳勳、蔡恆偉、黃禹慈(列)林書弘	學員40人
	同工訓練改造王 Shark Tank	2025年7月至2026年12月	劉哲瑋(長)、廖恩諭、連以諾、林恩悌	
事工小組	品牌小組	配合總會營會海報設計	連以諾(長)、四營會總召 (王品升、劉耀義、王唯喬、劉哲瑋)	
	資料網路	全年	連以諾(長)、劉耀義、林恩悌、劉哲瑋、(列)林熙皓、蔡坤育	
	普世	全年	謝惠娟(長)、李志晟、林佳勳、姚亘貞、蔡恆偉、林書弘	
	在職進修(一次)	11月17~19日 台中清新溫泉飯店 主題：鬆快人生	王品升(長)、王唯喬、廖惠如	
普世事工	WSCF-AP 世界學生基督徒聯盟	全年	總會大專辦公室與普世小組	
大專工作者	大專年度事工研討會 牧家退修會	6月21~24日	大專幹事、各大專中心主任	
媒體宣傳	「呼叫!長青總部」 Facebook、Instagram	全年	各大專中心、Asun	
	新生工作/迎新活動			
	《新使者雜誌》	全年	張巧怡、王博賢(兼)	
	官方網站	全年	Asun	

事工行事曆

月	日	事工項目	地點
1	26~31	第63屆大專聖經神學研究班	聖經學院
	30	第70屆大專工作者第三次會議	聖經學院
4	21~23	第71屆總會通常議會	彰化基督教醫院
5	14	第71屆第1次委員會	總會事務所
6	21~24	第71屆年度事工研討會	
	24	第71屆大專工作者第一次會議	
7	13~16	TSCM	
	2025/7~2026/12 同工訓練改造王(Shark Tank)		
8	20~23	大專夥伴靈修營	淡水聖本篤靈修中心
9	全月	全國各大專中心迎新活動	
10	全月	全國各大專中心迎新活動	
		社青讀經營	聖經學院
11	12	第71屆第2次委員會	總會事務所
	17~19	在職訓練	台中清新溫泉飯店
	19	第71屆大專工作者第二次會議	
全年		WSCF-AP世界學生基督徒聯盟相關事務聯繫	
		補助各大專中心舉辦團契同工訓練	
		培育與選派大專學生、牧者代表參與普世交流與會議	
		推動參與普世SCM學生基督徒運動組織合作與活動	
		鼓勵投稿《新使者》雜誌、《台灣教會公報》，合作舉辦新書發表、論壇等活動	
		補助全國大專牧家退修會	
		關懷教育改革、課綱、學生人權、高等教育改革等議題與相關行動	

婦女事工委員會

婦女幹事 連嫦美牧師

事工理念

「主發出命令，成群的婦女傳達信息。」詩篇68:11

身處資訊洪流與快速變動的時代，教會婦女在家庭、職場與教會多重角色間穿梭，面對著高齡化與少子化的社會壓力、多元價值下的張力，以及社會文化對性別角色的種種期待與挑戰。在這樣的處境中，婦女事工呼召每位姊妹堅定信仰、與時俱進，活出基督門徒的樣式，肩並肩走入世界的現場，承擔福音使命。

「我們傳揚祂，是用各樣的智慧勸誡各人、教導各人，要把各人完完全全地引到上帝面前，成為在基督裡成熟的人。」(歌羅西書1章28節)我們以此為婦女事工的目標與方向，持續培力教會婦女靈命進深、信仰成熟；同時鼓勵她們在日常生活中勇敢見證基督，積極培養台灣基督長老教會整體信仰共同體的意識，並以「不落下任何一個人」(Leave No One Behind)的精神為核心，活出愛與公義，成為轉化世界的信仰行動者。

我們亦積極回應聯合國永續發展目標(Sustainable Development Goals, SDGs)第五項：「實現性別平等並賦予婦女權力」(Gender Equality)。透過推動性別正義教育、建立安全友善的教會空間，我們致力於去除各樣形式的性別歧視與暴力，使婦女在信仰與生活中被看見、被肯定，勇敢回應上主的呼召，成為合主心意的僕人。

此外，我們將深化「同心愛基督、團結顧台灣」的信仰實踐，讓婦女事工不僅紮根於信仰傳承，更回應當代社會的需要。透過培育有台灣主體意識的信仰實踐，我們關懷土地、參與公共事務、守護民主價值，彰顯信仰的公共性與文化連結。

我們更致力於建立多元共榮的教會生活，促進人與人、族群與族群之間的平等尊重，在人類與受造界之間建立互為照顧、公義關懷的關係。我們相信，在差異中同行、在多元中共榮，正是對造物主創造的真誠回應。

因此，在這一年，我們願再次回應上主的命令，成為那成群傳遞信息的婦女，願同心攜手團結，以愛與公義實踐福音，在信仰中扎根，在文化中自信，在社會中行動，與萬民一同見證上帝國度的臨在。

事工計畫

我們積極從靈性形成、人才培育、網路及文字、社會關懷及普世關係等五大面向來規畫婦女事工，培育教會婦女成為上帝宣教的好同工：

一、靈性形成事工

本事工以上主的話語為堅實根基，致力培養婦女的信仰主體意識，使姊妹們能在生命中活出尊嚴與價值，忠心跟隨耶穌基督的腳蹤，行走在合神心意的光明道路上。透過多元靈修活動，我們期盼婦女在靈命成長中扎根，持續得著力量與盼望，成為教會與社會中有生命見證的群體。

具體事工：

1. **世界公禱日禮拜**(3月6日或7日舉行)：今年代禱國為奈及利亞(Nigeria)，邀請婦女們一同為全球受苦受難者與和平祈禱，凝聚普世合一的禱告力量。
2. **小錢友誼祈禱運動**(全年推動，收款月為10月)：結合《女宣》雜誌每期刊載的兩篇祈禱文，鼓勵姊妹以小額奉獻參與宣教與代禱，共同支持福音事工。
3. **全國婦女靈修營**(6月25~27日、7月23~25日)：透過深入的聖經研讀與靈命操練，凝聚各地婦女信仰，促進靈性成長與互相扶持。
4. **台灣婦女神學工作坊**(10月16~17日)：透過神學對話與實踐分享，激發婦女對信仰的思辨與應用，深化本土婦女神學的發展與推廣。

二、人才培育事工

本事工根植於耶穌基督的教導，培養婦女擁有遠見與屬靈洞察的眼光，不僅能在最微小的角落謙卑服事，也勇於承擔領導與決策的責任，發揮上主所賜的恩賜與智慧，成為教會與社會中轉化性的力量。我們重視性別平等與女性賦權，透過各項訓練與聚會，幫助姊妹建立信心、擴展視野、凝聚共識，使每一位婦女皆能在信仰中發光、在事奉中站立得穩。

具體事工：

1. **新舊部長聯席會**(1月8日)：促進新、舊任部長間的經驗傳承與未來方向整合，建立團隊默契，為新年度事工奠定穩固基礎。
2. **婦女領導共識營**(1月9日)：聚集各中會/族群區會婦女領袖，凝聚方向、對話學習，激盪創意與同工精神，共同建構未來宣教藍圖。
3. **全國婦女人才訓練會**(1月9~11日)：透過主題式課程、實務演練與靈命反思，裝備各地婦女領袖，以信仰眼光回應時代挑戰。
4. **婦女事工紀念主日**(3月1日)：在全國各教會舉行婦女事工紀念主日，見證婦女參與教會與社會的美好果效，喚起信徒對婦女事工的認同與支持。
5. **差派會使**(9~12月)：差派總會婦女事工委員會委員，前往各中會/族群區會婦女事工部年會中請安與分享，建立連結、彼此代禱，深化各中會婦女事工的支持與連結。

三、網路及文字事工

面對資訊快速流動、數位溝通日益普及的時代，我們深知媒體事工已成為當代教會不可或缺的重要領域。透過經營社群平台與文字出版，我們不僅傳遞總會婦女事工的最新動態，更藉此記錄與見證教會婦女豐富多元的信仰實踐，鼓勵姊妹在數位世界中也能發光作鹽，堅持以福音的視野回應當代處境。

我們持續編印《女宣》雜誌，記錄來自各地教會、中會/族群區會婦女的事奉見證與靈命反思，展現台灣婦女走入世界、參與普世事工的行動成果。同時，我們也透過翻譯與出版祈禱手冊、查經教材等工具，支持婦女信仰的深化與神學的在地發聲，讓上主的話語在每位姊妹的生活中落地生根，延續見證。

具體事工：

1. **《女宣》雜誌雙月刊**(每單月份出版：1、3、5、7、9、11月)：持續耕耘婦女信仰書寫與分享空間，成為串聯教會、中會與總會、在地與普世的重要平台。
2. **翻譯並出版《世界公禱日禮拜手冊》**：2026年代禱國為奈及利亞(Nigeria)，藉由手冊推廣與禮拜實踐，與全球婦女同心守望、彼此代禱。
3. **翻譯與印製地平線查經手冊13：《穿越時空的女性智慧(What My Grandmothers Taught Me)》**：家庭故事塑造身分認同感，透過耶穌家譜中塔瑪、喇合、路得、拔示巴和馬利亞等故事，看見對上帝國的理解與委身。
4. **推廣查經教材與出版資源：**
 - (1) 推廣《地平線查經手冊12：走入光明—從悲嘆的禱告找到盼望》。
 - (2) 推廣小錢友誼祈禱運動兒童繪本—*Shanti Means Peace*。
 - (3) 推廣《台灣婦女神學文集》—讓台灣本土婦女的神學反省聲音被聽見、被記錄、被傳承。
 - (4) 出版《她的故事5》—傳承女性歷史，激勵當代婦女勇敢書寫屬於自己的生命故事。
5. **強化數位媒體宣傳與互動**：持續經營與推廣下列社群與網站平台：
 - (1) 《女宣》雜誌粉絲專頁
 - (2) PCT婦女事工委員會社團
 - (3) 台灣世界公禱日全國委員會粉絲專頁
 - (4) 婦女事工委員會網頁

四、社會關懷事工

婦女事工以實際行動彰顯基督的愛，關懷教會內外所有受苦、受壓迫的弱勢肢體，為她們代禱、提供扶持，與她們一同承擔苦難，成為力量與盼望的同行者。我們堅持在社會公義與環境保護議題中積極參與，秉持愛、公義與和平的信念，珍惜並守護台灣這塊土地上的人、事、物，彰顯上主對全地的關懷與慈愛。

具體事工：

1. 積極參與中會及族群區會婦女活動，促進總會與各中會/族群區會之間的連結與交流，深化彼此支持與合一。
2. 關心各類社福團體與弱勢團體，包括總會所屬及其他公益機構，推動實質扶助與陪伴，讓福音成為社會的溫暖力量。
3. 與國內婦女團體建立緊密聯結，關注婦女權益與社會公義議題，積極參與相關研討會與公共討論，發揮教會婦女的社會影響力。
4. 推動「禮拜四穿黑服運動」(Thursdays in Black Campaign)，藉此表達「反對任何形式之性別暴力」的理念，彰顯婦女對和平與尊嚴的堅定立場。

五、普世關係事工

婦女事工積極參與普世教會的各項事奉，致力促進普世合一，建立多元且互助的網絡夥伴關係。透過跨教派、跨文化的連結，我們共同為世界與教會注入生命力與和平的盼望，展現教會作為普世肢體的合一見證。

具體事工：

1. 國內合作：

- (1) 與台灣教會合作協會(NCCT)婦女小組緊密合作，推動跨教派婦女事工，促進不同教會間的對話與協力。
- (2) 參與亞洲婦女資源中心(AWRC)/婦女神學讀書會，深化神學學習與資源共享，提升婦女信仰思辨與牧養能力。

2. 國際參與：

- (1) 派遣代表參加普世教會及夥伴教會婦女普世會議，分享台灣婦女的信仰經驗與見證，培育具備普世視野的婦女人才，例：ACWC、WDPIC、WDP-Asia(每月一次)、FLCIC。
- (2) 第五屆華人婦女神學工作坊：5月16~21日，地點：馬來西亞，促進亞洲婦女神學思想的跨文化交流。

3. 宣教關懷：

積極支持並關心差派到國外的宣教師事工，透過禱告、分享及關懷，共同擔負普世宣教的使命。

事工行事曆

月份	日期	事工名稱	地點
一	8日	第70屆第3次委員會暨新舊部長聯席會	雲林三好大飯店
	9日	婦女領導共識營	
	9~11日	全國婦女人才訓練會	
三	1日	婦女事工紀念主日	中會/族群區會
	6或7日	世界公禱日禮拜(代禱國：奈及利亞)	中會/族群區會
五	15日	第71屆第1次委員會	總會事務所
	16~21日	第五屆華人婦女神學工作坊	馬來西亞
六	25~27日	全國婦女靈修營-華語場	待議
七	23~25日	全國婦女靈修營-台語場	待議
八	24日	第71屆第2次委員會	總會事務所
九		出版地平線查經手冊13：《穿越時空的女性智慧(What My Grandmothers Taught Me)》	總會事務所
十	16~17日	台灣婦女神學工作坊	台南
	全年(10月)	小錢友誼祈禱運動奉獻款彙整	中會/族群區會
全年	一、三、五、七、九、十一月	《女宣》雜誌出版及推廣(雙月刊)	中會/族群區會
全年	全年推廣	小錢友誼祈禱運動--兒童繪本— <i>Shanti Means Peace</i>	中會/族群區會
全年	全年推廣	地平線查經手冊12： 《走入光明—從悲嘆的禱告找到盼望》	中會/族群區會
全年		Thursdays in Black Campaign 禮拜四穿黑服運動	中會/族群區會
2027年	1月13日	第71屆第3次委員會暨新舊部長聯席會	待議
	1月14~16日	2027年全國婦女人才訓練會	待議

松年事工委員會

松年幹事 陳義明牧師

事工理念

「義人要發旺如棕樹，生長如利巴嫩的香柏樹……
他們年老的時候仍要結果子，要滿了汁漿而常發青。」

詩篇 92:12，14

台灣社會在面對高齡化挑戰的同時，教會也迎來新的機遇與責任。松年，不再只是受關懷的對象，更是可被興起的事奉群體。他們擁有生命的智慧與歷練、信仰的根基與穩定的參與，更是教會中深具潛力的群體之一。

在這個新年度，總會松年事工委員會秉持歷年累積的經驗，並觀察當前教會松年團契的多元需求與變動挑戰，提出以「整合資源、深化交流、點燃使命」為主軸的事工藍圖。我們深信，上主對每個年齡階段都有計畫，對每個生命季節都有呼召——不因年歲而減退，不因身體衰殘而失去價值。

保羅在年老時依然勉勵人：「我只有一件事，就是忘記背後，努力面前的，向著標竿直跑。」(腓立比書 3:13-14)這是我們對松年事工的共同異象：不倦怠、不後退，願意再一次跨步向前。

今年，我們特別在全國性事工之外，也增加「分區松年部長暨幹部懇談會」，盼望在地深入傾聽、實質陪伴、推動區域合作。整體事工內容將更立體，也更貼近教會與松年的實際需要。

事工計畫

一、整合異象與領導力—舉辦「新舊任部長暨新任副部長聯席會」：

匯集各中會/族群區會松年部舊年度的事工成果與新年度的事工計畫，彼此分享、互相學習，並於聯席會傳遞事工異象。

二、建立幹部共同體—舉辦「全國中會/族群區會松年幹部大會」：

為強化中會/族群區會松年部，特別策畫辦理「松年幹部大會」針對各松年部對內/對外的擴展與關懷，邀請在松年事工方面理論與實務兼備之講員分享，以凝聚異象，喚起松年宣教的使命。

三、喚起屬靈生命與樂活價值－舉辦「全國松年培靈會暨樂活學堂」：

松委會出版《銀造樂活松年》一書，提出「樂擁年輕的心志、活出新的生命價值」宣言。透過培靈及樂活學堂課程，能實際有效地宣導、帶領松年們打破所謂對於老的定義，再次賦予活化的能量。

四、深化社區服事視野－舉辦「長者照護機構參訪懇談會」：

松年事工委員會於2006年曾派員赴老年人口比例最高的縣市的澎湖開辦社區事工，經由彰化基督教醫院的大力協助下，使得事工得以順利開始。

如今澎湖辦事處的業務涵蓋「白沙日照中心/講美社區關懷據點」、「馬公日照中心」、「望安日照中心」、望安身障社區日照服務及失智個案服務等專案，因此松委會常務委員將於三月組團訪問以上服務中心及相關長者照顧關懷機構，做為未來於各中會/教會服務社區長者的學習與參考。

五、支援地方靈命建造－協助各中會/族群區會舉辦靈修會：

由總會松委會提供與年度事工相關靈修會的主題方向與講員師資，委由各中會/族群區會自行籌辦。

六、促進信仰與生活對話－《松年之光》月刊之編輯及發行：

透過音樂、藝術、生活資訊、健身保養、文學、個人創作、中會/族群區會活動報導等，讓刊物成為松年團契(小組)聚會之教材(材料)。

七、擴展數位牧養與聯繫－松年網站更新及建置松年 Facebook 專頁：

松年網站將持續更新內容，同時透過「松年事工委員會」Facebook 專頁，即時分享、活動報導及相關訊息。

事工行事曆

月	日	事工事項	地點/備註
一	21~22	新舊任部長暨新任副部長聯席會	另行公告
	21	第 70 屆松年事工委員會第 2 次會議 第 70 屆松年常置委員會第 5 次會議	
四	30	第 71 屆松年事工委員會第 1 次會議	總會事務所
九	21~23	全國松年事工幹部大會	另行公告
十	4	松年事工紀念主日	中會/族群區會
十一	2~4	全國松年培靈會暨樂活學堂	另行公告
全年度	每月 10 日出版《松年之光》月刊，連結各松年事工部		郵寄教會/機構
	協助中會/族群區會舉辦靈修會和活力松年運動會、協助高齡關懷事工小組		中會/族群區會
	鼓勵中會/族群區會、教會連結政府、機構資源成立社區關懷據點、原住民文化健康站、巷弄長照站、松年日光站、長青學苑、樂齡學堂等		
	會同松年大學總校推展事工，並協辦事工研討會		聖經學院/各分校

原住民宣教委員會

原宣傳道幹事 Sudu Tada牧師

原宣教社幹事 Omi Wilang 牧師

原宣教育幹事 Rii Taljimaraw牧師

兩個人合力可抵抗一人的襲擊，單獨抵抗就無把握。

三股合成的繩子是不容易拉斷的。

傳道書4:12

你要全心、全情、全意、全力愛主—你的上帝。

第二是：你要愛鄰人，像愛自己一樣。沒有其他的誠命比這些更重要的了。

馬可福音12:30~31

事工理念

2024年原住民宣教委員會經歷設立70週年的洗禮與2025年台灣基督長老教會宣教160週年的各項慶典活動之昇華下，無論在宣揚福音、培育上帝的兒女、愛心服事、社會轉化、關心受造界、福音與文化六大面向的整全宣教聖工上，都呈現普世、本土的宣教價值。無可諱言，這些宣教核心價值並非憑空建立的，而是踏著信仰先輩的腳蹤和血汗形塑而來的。

就原住民教會的宣教而言，經歷台灣多元政治、經濟、社會、教育、文化、藝術的影響，這個影響不僅是教會、信徒的改變，對於社區的改造、族群意識的提升，以及文化生活的品質與存續，皆足以證明原住民的宣教的普世和本土的價值，這也是我們大能上帝對我們教會的賜福與帶領。直至今日，這美好的生命見證仍遍及於台灣各個原住民聚落，以及鄉鎮都市。

即便如此，我們仍面對原住民族人自信心及認同的危機、經濟資源發展與不均與就業機會的困難、親子教育與青少年諸問題、原住民學生學習適應與人才培育問題、土地流失，以及語言能力弱化等等問題。尤其是在國土的認同上，我們仍要努力，過去情境仍沒有長足的進步，不少台灣原住民仍然認同中國是他/她們的祖國，即便不喜歡獨裁政權，喜歡民主自由，每當碰到選舉或決定自己命運的取向時，仍會支持親中、傾中的政黨，甚至與這些政黨共同舔共而不自知；原住民宣教委員會雖非政治團體，仍需因基督的愛與公義，必須不斷地扮演好先知性的角色，為公義發聲。

「同心愛基督、團結顧台灣」是我們總會2026~2027年的宣教主題與目標，是建造台灣走向行公義好憐憫的道路，更是建立上帝國宣教的重點事工，因此深切期待本委員會與原住民各中會/族群區會同心合一，全力以赴來落實，來見證。為了要達成這宣教目標，宣教六大面向仍是我們不可捨棄的宣教向度，即「宣揚福音」、「培育上帝的兒女」、「愛心服事」、「社會改革」、「關懷受造界」、「福音與文化」。

事工目標

傳道與宣教：協助原住民教會與各中會/族群區會強健組織發展與提升領袖素質，積極開發平地與原住民城鄉夥伴宣教，使原住民教會成為部落與台灣盼望的記號。

社會與公義：參與社會改革與民主運動，串連草根組織為原住民權益運動服務，回歸原住民族為主體的歷史正義，以行動參與台灣社會轉型成為族群公義與自由和民主的新國家。

培育與研究：基督教教育事工的理念推廣與組織化。持續記錄與整理原住民教育資源現況之相關研究參考資料。累積原住民處境教育素材，使福音與文化、神學、信仰教材可以平民化推廣。

事工計畫

一、傳道事工

(一) 傳道事工：

1. 原住民小型教會宣教方案

- (1) 落實小型教會方案宗旨，協助小型教會牧者生活所需，使牧者全心專職，關照牧養主的羊群，促使教會質和量並進。
- (2) 補助原則和優先考慮對象：①新進傳道師；②支會同工。
- (3) 一人補助一期三年，最長補助兩期，共六年。
- (4) 小型教會方案之牧者應每年至少一次提出牧會報告書，由中會/族群區會評鑑。
- (5) 年度活動：視經費餘絀情況，每年六月舉辦小型教會方案研習會或分享會。
- (6) 實施細則辦法如下：

第一條 台灣基督長老教會總會為關懷原住民中會/族群區會屬下小型教會，特別以「原住民小型教會宣教方案」(以下稱小型教會方案)之計畫名稱來推展。

第二條 小型教會方案關懷對象以支會為主，關懷對象是該小型教會牧者，但不受牧者調派影響。

第三條 小型教會方案由原住民宣教委員會按各中會/族群區會小型教會數額來分配款項，由各中會/族群區會自行決定補助教會數及額度。

第四條 小型教會方案補助年限為三年，滿期後得申請一次，最長六年。

第五條 小型教會方案之牧者應每年至少一次提出牧會報告書，由中會/族群區會評鑑。

第六條 小型教會方案之牧者應參加總會、中會/族群區會舉辦之研習會。

第七條 執行小型教會方案期間，若遇以下情形應由中會/族群區會認定立即停止補助：

- 一、小會提出牧者牧會情形不佳者。
- 二、牧者及教會不積極參與總會及中會/族群區會宣教事工者。
- 三、升格為堂會者。
- 四、教會主動提出終止。

第八條 凡於執行計畫期間升格為堂會或營造為特色教會者，予以獎勵；獎勵方式由原住民宣教委員會決議辦理。

第九條 本辦法需經原住民宣教委員會通過後施實，修改亦同。

2. 原住民傳道事工人力物力資源平台。

3. 各原住民中會/族群區會與平地各中會夥伴宣教之連結。

(二) 原住民都市宣教傳道事工：

1. 都市宣教陪伴方案

- (1) 鼓勵原住民中會/族群區會在都市開拓教會，總會補助每月15,000元為事工配合款。
- (2) 協助原住民中會/族群區會媒合與其他中會/族群區會之教會簽訂宣教夥伴關係。
- (3) 開拓區域牧者成為總會、中會/族群區會宣教事工推展的夥伴，並參與總會、中會/族群區會舉辦之靈性形成，教會發展與事工更新研討會。
- (4) 年度活動：視經費餘絀情況，每年九月前舉辦都市宣教陪伴方案事工研討會。
- (5) 實施細則辦法如下：

第一條 台灣基督長老教會原住民宣教委員會(以下稱本委員會)為積極關心原住民都市之教會整體發展，特別以「都市宣教陪伴方案計畫」(以下稱都陪方案)名稱訂定，設本實施辦法辦理申請補助。

第二條 派任都陪方案牧者，須屬台灣基督長老教會牧師、傳道師。

第三條 本委員會協助媒合與各中會/族群區會及本宗非原住民教會簽訂宣教夥伴關係。

第四條 都陪方案以各中會/族群區會為補助單位來執行本辦法；各中會/族群區會每期申請一間，若有中會/族群區會未申請者，其名額可讓其他中會/族群區會申請，只限一間。

第五條 陪伴教會與該會簽訂都陪方案之年限為補助依據；一期最少一年最長四年。

第六條 本委員會補助款每一個月新台幣壹萬伍仟元整，一年為十六個月；每半年撥款一次。

第七條 申請單位結案時應提出結案報告書，經中會/族群區會審查後提出；結案前一個月內繳交，逾期未繳不得再申請，待補繳後再行申請。

第八條 申請教會每年提出宣教事工報告書給中會/族群區會(由牧者提出)。

第九條 都陪方案牧者成為總會、中會/族群區會宣教事工推展的夥伴，應參與總會、中會/族群區會舉辦之靈性形成，教會發展與事工更新研討會。

第十條 申請單位應完成雙方教會陪伴方案協議，再與本委員會簽定都陪方案協議書。

第十一條 都陪方案遇有不可抗拒之因素致使無法繼續，申請單位應向本委員會提出終止協議。

第十二條 協議書一式二份(本委員會一份、中會/族群區會一份)。

第十三條 本辦法需經本委員會通過後，開始施實，修改亦同。

2. 原住民都市宣教研討會：

- (1) 舉辦都市宣教長執訓練會。
- (2) 培育都市宣教人才。
- (3) 研擬都市宣教個案策略。
- (4) 每年舉辦一次都市宣教研討會。

3. 都市宣教資源平台。

(三) 配搭事工：

1. 傳道委員會

- (1) 列席傳道委員會會議。
- (2) 推動新眼光讀經運動。
- (3) 建立國內夥伴教會。
- (4) 發展國外宣教事工。
- (5) 傳道師的養成與分派。
- (6) 審查道碩畢業生傳道師受派資格。

(7) 年度活動：

- ①協辦南神、台神、玉神道碩新生聯合退修會。
- ②協辦傳道師職前訓練會。

2. 台灣基督教福利會(TCS)第16屆書記董事。

二、教社事工

(一) 原住民族政策研究

因應立法院法案審查相關原住民法案及在地議題提出政策性的建議與行動策略，相關法案如：原住民族自治法(草)、原住民族基本法(制定相關子法)、國土計畫法、原住民族保留地管理與利用條例(草案)、宗教團體以自然人名義登記不動產處理暫行條例、原住民傳統領域劃設辦法、原住民族文化與語言政策(原住民語教會獎勵辦法)、原住民族選舉制度、原住民教會土地等議題。

(二) 草根組織

1. 透過在地議題連結全國各族群投入草根運動與組織，促進成立各民族議會。
2. 透過城鄉宣教運動(URM)、中性第三者(TPN)、及開放空間技巧(OST)課程，培育原住民部落及教會草根工作者和解決衝突的人才，強化在地自主性的能量，促進台灣社會轉型正義。
3. 結合總會教會與社會委員會及原住民大專中心規畫原住民大專的城鄉宣教運動(URM)訓練。
4. 因應各項在地議題，以教會為主體，機動性培訓、組織在地自主性組織。

(三) 國會遊說

1. 針對不利原住民之法案，組織在地原民族人，形成壓力與遊說團體。礦業法/亞泥、國土法/土地、能源政策/核廢。
2. 串連具備本土意識及關心原民各政黨之立法委員，監督並促進有利於原住民之法案及議題之合作關係。
3. 強化監督政府不當劃設原住民傳統領域等議題。
4. 倡議並遊說有關原住民原鄉教會土地就地合法化。
5. 監督並鼓勵原住民立法委員全力支持「族語教會」各項友善的政策。
6. 針對高齡關懷(長照2.0)提出多元文化敏感度的照顧量能及原住民族自主與尊嚴的長照體系。
7. 結合原住民各黨派立委，盡早落實「原住民族基本法」相關子法。力促並監督即將執行的「國土計畫法」及立法院正排審的「原住民族保留地管理與利用條例(草案)」能夠符合在地原住民應有的權利。

(四) 原住民議題關懷

1. 反核議題—持續關心並參與達悟、南田、太魯閣、南澳鄉核廢料設置永久廠址之抵制行動。
2. 積極推動「原住民族部落再生能源」之建置與開發。
3. 協助並促進各原住民族部落議會之運作與結盟，進而成立民族議會。
4. 針對原住民土地利用與保育，監督並遊說立法委員修定侵害原住民權利的相關法案，並強力反對財團大肆過度開發(BOT)原住民土地案。
5. 促進台灣原住民轉型正義，監督並修訂「原住民族傳統領域劃設辦法」。
6. 制定並落實「原住民族基本法」相關子法。
7. 關心「新城鄉亞洲水泥不當展延開發案」、「地利村開發礦產案」等。
8. 落實「原住民族教育法」強化原住民族自我認同及主體史觀。
9. 監督並修訂「長期照護服務法」適用於原住民族實況，提出多元文化敏感度的照顧量能及原住民族自主與尊嚴的長照體系。
10. 天災緊急救援與安置/政策監督與批判並建構韌性部落—自主救災模式。關心「永久屋」之住民和各項權利。
11. 關心2026年全國九合一選舉，結合教會與NGO共識，各地舉辦地區反賄選並支持國家台灣立場之候選人。
12. 強化各族群母語之推廣，並結合政府友善的族語推展政策與辦法，共同振興族語。
13. 教導、協助教會信徒認清中共(統派)認知作戰並有能力辨別詐騙團體滲入部落社區及國家台灣。
14. 召開「台灣根源：國家、原住民族(族源)及土地之認同研討會」。

(五) 研討會、出版及宣導活動

1. 原宣法人業務管理及相關法令研析。
2. 原住民族部落農產資源盤點暨有機食品概念研討會。
3. 出版「福音與社會——台灣原住民族權利運動之信仰反省」
4. 舉辦「台灣原住民地區反賄選說明會」。

(六) 原宣產業發展事工：

1. 原住民族部落農產資源盤點：針對原鄉部落進行田野調查，建立部落農產資料庫，內容包括產物品項、產量、良率與當期市價。建立報告乙份供產發人員參考。
2. 推動有機食品概念事工。
3. 產銷履歷推行：建立並推行產銷履歷制度。
4. 原住民族部落農產資源盤點暨有機食品概念研討會。
5. 設置並充實原宣產發網絡平台內容。

(七) 原宣法人及勞健保事工：

1. 教會建物保存登記整理。
2. 辦理各教會辦理原住民保留地承租事宜。
3. 辦理屬下教會處分業務。
4. 辦理屬下教會土地及建物產權整合。
5. 辦理勞健保經辦人員研討會及在職訓練。
6. 辦理原住民中會財團法人在職訓練。
7. 辦理進用人員申報所得稅事宜。
8. 辦理屬下教會公部門申請案件。
9. 協助屬下教會辦理文化健康站計畫。
10. 分區辦理原住民教會不動產管理研習會。
11. 因應牧者申報所得稅，辦理中會、教會會計人員實務研習會。

(八) 財務委員會共同辦理原住民社區發展中心：

1. 社福事工

- (1) 卑南鄉原住民族家庭服務中心
- (2) 長濱鄉原住民族家庭服務中心
- (3) 台東縣成功鎮樂齡學習中心
- (4) 原住民部落老人長期照顧—文化健康站
 - ① 台東市石山部落文健站
 - ② 卑南鄉賓朗部落文健站
 - ③ 成功鎮豐田部落文健站
 - ④ 成功鎮麒麟部落文健站
 - ⑤ 成功鎮芝田部落文健站

2. 產業事工

- (1) 經營知本原社恩典小屋
- (2) 規畫原社靈修園藝體驗區
- (3) 協力PCT原宣產業發展事工推展與行銷平台

三、教育事工

「福音為本、文化為底、族語為基石」的事工核心，推動各面向之原住民教育事工。

(一) 族語文化推動事工：

1. 每年8月原住民族教會日：鼓勵會友努力提升族語能力，並收集各族群的族語詩歌、聖經故事及神話故事，編集成冊，使各教會有更多元的詩歌材料。
2. 教會聖禮典手冊翻譯與編寫：由台灣族群母語推行委員會主導，與原住民中會/族群區會合作逐年編寫與設計各族群傳統節期教會與禮拜手冊。

3. 母語繪本與生命教育(文化素材)教材：由台灣族群母語推行委員會主導，與原住民中會/族群區會合作逐年編寫與創作母語繪本與閱讀教材，並推廣到原住民教會與部落。
4. 推動全民原教之落實，以促進所有教會認識、尊重原住民族文化而推動的教育政策與運動。
5. 出版有關福音與文化、文史故事、社會議題研究、母語兒童聖經及原住民兒童夏季教材等的書籍。

(二) 原住民兒童教育事工：

1. 原住民兒童主日學師資培訓營：為各教會主日學師資提供可學習並培養教學基本素養的課程活動。
2. 原住民兒童主日學輔助教材研習營：為使主日學教材更在地化，結合各族群文化人才，編撰原住民主日學文化輔助教材。
3. 族語百節經文：與教會公報社會合作，使主日學有豐富的教材使用。

(三) 原住民青年教育事工：

1. 原住民青年信仰扎根營：藉由觀察在地部落的文化活動，以及深度的信仰、文化議題探討，促使原住民青年人信仰能真實扎根於基督裡。
2. 原住民青年查經培力營：結合各中會族群區會青年幹部，共同來籌畫原住民青年的查經營，藉以推動教會青年人查經的運動。
3. 統整各中心、各地方教會的人才資料庫，以此連結各方面的專業師資，一起共同來陪伴原住民大專青年的求學時期。
4. 原住民青年裝備課程：辦理多元之裝備課程以培育本宗原住民青年更具開闊之教會觀及宣教視野。

(四) 原住民大專事工

1. 強化原住民大專中心與所在地的地方教會及中會聯結，使教會能參與在大專青年服事的行列裡。
2. 原住民大專聖經信仰生活營：由總會原住民大專學生中心召集大專青年一起討論聖經與信仰，交流信仰經歷與建立情誼。
3. 原住民大專青年聯合運動大會(原專盃)：由總會原住民大專學生中心主責，透過運動類型的活動來活絡各中心學生的情感，並藉此來邀請各校新生來參與中心團契。
4. 山風原住民大專學生清寒獎助學金方案：為關懷原住民大專清寒學生設立之事工；每學期每人5,000元，名額10名。

事工行事曆

月	日	事工	地點/主責同工
一	7-9	族群區會事工研討會	屏東/Rii Taljimaraw
二	5-9	第四屆原住民青年查經培力營	玉神/Rii Taljimaraw
	9	第70屆第2次委員會	總會事務所
	15	原住民事工奉獻主日	
三	11-13	原住民中會/族群區幹部總幹事傳遞事工研討會	台南/Sudu Tada
五	12	第71屆第1次委員會	總會事務所
六	8-10	原住民小型教會暨都市宣教陪伴方案分享會	高宣/Sudu Tada
	9	第71屆財原宣、財原住董事會第1次會議	總會事務所/Omi Wilang
	22-24	原住民中會/族群區會總幹事事工研討會	台東/Sudu Tada
七	23-24	第71屆原住民都市宣教研討會	崇光中學/Sudu Tada
八	2	全國原住民教會日	Rii Taljimaraw
	3-5	國土計畫法：原住民部落、土地發展之影響與挑戰研討會	台中/Omi Wilang
	18-25	原住民青年信仰扎根營	嘉義/Rii Taljimaraw
	27	原住民大專青年聯合開學禮拜(大專中心辦理)	全台/Rii Taljimaraw
十	10-12	第14屆原專盃	高雄/Rii Taljimaraw
	13-14	原宣勞健保經辦人研習會	台中/Omi Wilang
十一	12-13	全國原住民主日學教材備課培力營	高雄/Rii Taljimaraw
	20-22	第三屆原住民主日學教師退修會	台南/Rii Taljimaraw
	24-25	原住民產業發展事工研討會	北投/Omi Wilang
十二	1	第71屆財原宣、財原住董事會第2次會議	總會事務所/Omi Wilang
2027.2.18		第71屆第2次委員會	總會事務所
全年事工		<p>【傳道事工】</p> <ol style="list-style-type: none"> 1. 舉辦原住民普世人才訓練，推動南島民族宣教之事宜。 2. 研擬可行的宣教方案，特別是都市宣教。 3. PC(USA)道學碩士生獎學金。 4. 七星中會雙連教會小型教會牧者生活補助金平台。 <p>【教社事工】</p> <ol style="list-style-type: none"> 1. 監督國家政府針對原住民各族群集體權利及土地之各項議題。 2. 促進各族群成立民族議會。7 3. 辦理原住民中會/族群區會所屬下教會土地及建物產權整合。 4. 辦理原住民中會/族群區會產業發展事工。 <p>【教育事工】</p> <ol style="list-style-type: none"> 1. 建置原住民教育發展資源，如人力、經費、策略等等。 2. 整合原住民教會教育各類教材的出版。 3. 促進原住民大專事工與中會/族群區會教會的合作。 4. 每學期發放山風原住民大專學生清寒獎助學金事宜。 <p>【共同事工】</p> <ol style="list-style-type: none"> 1. 原住民事工奉獻主日(2月15日)請安報告。 2. 原住民教會傳遞事工研討會。 3. 原住民中會/族群區會春季/秋季議會請安報告。 4. 輔導與協助各族群區會宣教事工與行政。 	

客家宣教委員會

客家幹事 黃馨蓮牧師

事工理念

客家人在台灣屬於第二大族群，根據統計占20%，推估人口總數為466萬人。長期以來，客家人因為長期遷徙、競爭的生活壓力，在民族自信上容易成為隱藏的一群，因著隱藏不容易推展客家文化及語言，所以在語言文化傳承產生危機；即便如此，客家人硬頸的客家精神，不輕易妥協與消失，持續自覺及建立自我認同。

外在上，中央和地方政府積極推展客家語言及文化，2003年有客家電視台、甚至成立客家文化研究所，大眾交通工具廣播也加上客語，表示客家認同深入主流社會。台灣基督長老教會在客家宣教上具有地理優勢，在客家庄積極建立教會，在都會區聚集客家人，藉由客籍的牧者委身投入，友客的牧者以宣教師態度努力向客家人傳福音，鬆土、撒種、澆灌、培育，活化客家發展。

2026年我們配合總會年度主題：「同心愛基督、團結顧台灣」規畫出一整系列相關的宣教事工計畫，期待我台灣基督長老教會在客家的宣教事工，能達到質與量的成長。

事工計畫

一、關心客家宣教中會宣教母體

在總會客宣委員會奔走促成之下，2000年12月10日成立客家區會，經過繼續積極的努力與開拓，於2007年總會第52屆通常議會通過升格為中會，並於該年8月19日舉行升格中會感恩禮拜，如今已達18間堂會，3間支會(平安鎮、芎林、愛加倍)。客家宣教中會持續以開拓教會、培育具客語能力的傳教師、在客家地區宣教為己任，也因此，依據第30屆總會第109案決議；訂定各教會每年第一次聖餐奉獻，支援客家宣教事工之推展，總會客宣將繼續鼓勵總會屬下教會共同為客家的宣教事工奉獻，並以相當的比例支持協助客家宣教中會開拓教會。

二、聚集都市區的客家基督徒

台灣有75%的人集中在西部六都市。其實，住在都市的客家人往往更容易接觸福音，而客家人在都市地方也容易被凝聚。因此我們將積極鼓勵在都市的教會開拓客家小組、團契、禮拜，期待更多在都市生活、工作的客家基督徒凝聚起來。

1. 北部：雙連長老教會客語團契，2004年1月以客語祈禱小組開始，2007年3月開始以禮拜方式聚會在每週六上午9:00成人主日學，10:30全客語禮拜。

2. 花蓮：花蓮客家基督徒團契2008年6月開始聚會，每月於各教會輪流聚會。目前在總會客宣的支持下，由東部中會的客家事工部承接事工，事工更多元，讀客語聖經、分享傳承經驗，在事工上與總會客宣共同攜手努力。
3. 高雄：大高雄客家基督徒團契2008年10月開始聚會。每個月第一及第三個禮拜六上午10點在新興教會聚會。高雄的客家基督徒非常珍惜這個聚會，總會客宣也支持、輔導、協助相關事工，期待更多高雄教會的牧長，能多鼓勵在教會內的客家基督徒來參加，藉此分享客家的語言、文化、信仰，並培養更有客家族群連結的情感。
4. 台東：台東客家基督徒團契2011年2月開始。每個月第四禮拜六上午10點聚會，在台東各教會輪流聚會。目前也在總會客宣的支持下，由東部中會客家事工部承接此事工，規畫更豐富的內容，共同努力向客家人傳福音。
5. 屏東六堆：每年一次，由總會客宣聯合屏東第二小區、六堆地區的客家教會，共同舉辦客家基督徒聯合禮拜，藉著一同聚集，一同講客語、唱客家詩歌、在禮拜聚會中更加認同客家的身分，並在主耶穌裏彼此關心、代禱、鼓勵。

三、培育客家宣教人才

1. 透過「客庄兒童與青年營會」找回認同並傳遞使命：
透過繪本、客家福音故事、客家見證，歡迎所有客庄、非客庄青年來參與客家宣教。藉由福音見證、活化客語聖經、推廣客家詩歌及創作，讓更多的客庄子弟找到上帝在族群的價值與使命，進而成為客家宣教的使命者。
2. 透過協助台南、台灣神學院的客家團契招聚客家牧者：
協助神學院的「客家團契」，分享客家使命，讓神學生委身客家宣教。

四、協助客家宣教牧者

不定時舉辦「客家宣教策略研討會」，針對客家教會宣教發展所需的相關議題，做深入且務實的探討；期待提出適切的宣教策略，來推動於地方教會。教會的成長常常與牧者有最直接之關連，客家的牧者需要靈命上的更新、也需要文化認同的深化。牧者不斷學習、成長、裝備，才能讓教會更健康地成長。

五、造就客家信徒

舉辦「全國客家基督徒靈修會」，召集客家信徒回應上主的呼召、在基督裏連結，彼此分享、喚起宣教的心志、建立委身服事的生命。

六、客家文化推廣

1. 撰寫客家宣教歷史。
2. 支持客家詩詞語文創作、客家詩歌創作、客家詩歌演唱：音樂是客家美麗視聽的展現，福音必須要進入文化，更親近人群；因此，我們將鼓勵客家詩歌的創作。期待讓福音透過語文、音樂、詩歌演唱等文化的呈現，使客家文化更被認同、更為廣傳。

七、客宣普世事工

維繫與Mission 21(原巴色差會)、以及東南亞客家教會(如：沙巴巴色會、香港崇真會、印度、東馬、印尼之客家教會等)有良好關係，2012年於總會通常議會中與沙巴巴色會簽約建立教會宣教事工合作關係，定期互訪、交流、學習，藉此讓台灣的客家宣教經驗能與國際互相分享。

八、出版有關文化及宣教、福音書籍

1. 推廣使用客語聖詩，並於各種場合推廣使用。
2. 持續推廣使用現代客語聖經，支持客語聖經修訂工作。
3. 製作相關客家的福音工具，客語教學與教材之製作。
4. 客語白話字種籽老師培育，協助在北中南東各教會客語白話字的教學。
5. 撰寫收集客家歷史、福音見證、南、北師傳話繪讀本之創作。

事工行事曆

月	日	事工項目	地點
3	8	六堆客家教會聯合禮拜	義大皇家飯店
5	5	第71屆第1次委員會	總會事務所
9	8	第71屆第2次委員會	總會事務所
10	12~14	全國客家基督徒靈修會	待議
11	17	第71屆第3次委員會	總會事務所
12	20	高雄客家基督徒聯合聖誕聚會	高雄新興教會
全年		每月客家基督徒團契禮拜 台北、高雄、花蓮、台東	花蓮鳳林教會 台東池上教會 高雄新興教會 台北雙連教會
		1.分區開辦客語讀經班、客語查經班、客語聖經朗讀及客語聖詩歌唱。 2.客宣良友會的推動。 3.撰寫客家福音見證、客家歷史、人物、風土民情與信仰連結。 4.普世客家教會事工宣教合作。 5.不定期舉行客家宣教策略研討會(分區)。	全台灣

研究與發展中心

主任 盧啟明牧師

事工理念

隨著社會急速變遷，教會所面對的時代挑戰愈趨廣泛且複雜，總會衡量這一階段的需要，體認到設立一個專責研究與發展之常設單位的必要性，而有「研究與發展中心」之成立。研發中心主要的任務是接受總幹事的委任及整體教會的期待，進行宣教與事工的計畫與研究，提供總會各事工委員會、各機構、各教會參考運用。於1997年5月第44屆第1次總委會通過設立研究與發展中心，旋於1998年8月1日正式成立並運作。

1999年第46屆總會時提出「21世紀新台灣宣教運動」方案，並於2000年正式實施，期盼以25年時間，藉著基督福音的力量來更新台灣社會的心靈，使上帝國落實在台灣的人民與社會中。中期2010~2020年的運動則以「一領一新倍加」呈現。當前，為了推動「組織再造·教會再發展」，2025年7月15日的第70屆第2次總會常置委員會已將此一宣教運動之年限，由2025年延續到2029年，使之以30年的一個完整世代，強調機構治理與教會更新，以期掌握社會局勢的脈動變遷。

2026~2027年的總會年度主題為「同心愛基督·團結顧台灣」。為此，本中心持續通過研究與發展，期使總會宣教事工更能貼近實況，符合教會與社會需求，落實「釘根於本土」的宣教使命，全面關懷社會公義、疼惜國家台灣、遍傳基督福音，以達成整全宣教。

事工計畫

一、議題研議小組：

本中心邀請各領域的專家、學者及實踐者，針對教會宣教的需求與台灣所面對的議題，提供教會相關的意見與方案。過去曾執行的方案舉隅如右(括號為起始年月)：宣教民調(1999年7月)、客家宣教(2001年2月)、組織再造(2002年4月)、靈命更新研究(2003年6月)、地方教會發展與增長之個案研究(2003年6月)、同性戀議題研究(2004年8月)、今日青年今日教會(2005年12月)、教勢統計/分析與宣教策略(2005年6月)、台灣社區宣教神學建構(2008)、小型教會研究(2009)、認識台灣基督長老教會(2010年3月/2014年8月)、中國教會研究小組(2014年9月)、台灣民政府研討會(2013年6月)、監控檔案研議(2021年11月)。

二、圖書/資料室：

有別於神學院或一般圖書館之館藏方向，研發中心所屬之圖書/資料室以蒐集、保存總會各委員會議錄、事工活動資料為主軸，並依據〈台灣基督長老教會檔案管理條例〉之相關規定配合辦理收藏及應用。

為服務來訪讀者，本圖書/資料室已於2018年改採預約制。經提出申請並審核通過後，同工將相關資料之收藏現況回覆申請者，再確定是否前來查閱。

1. 館藏特色：以「宣教事工」為典藏主軸。
2. 管理辦法：檔案閱覽及使用授權，均須預先提出申請並遵循審核流程進行。
3. 歷史檔案文件、照片持續建檔、編碼及加註檔案描述。
4. 資料蒐集：以各事工委員會為單位，由各委員會幹事及助理協助完成會議記錄之保存，事工活動的手冊、光碟、相片、年會手冊、事業及教育機構紀念特刊、國外合作簽約書原件、年鑑...等資料蒐集。
5. 數位典藏：歷史照片、外籍宣教師個人資料、議事錄、書籍、教會一覽表、結盟協約書、傳教師經歷冊、手稿、早期出版品、1970年代起的錄影帶轉檔...等，進行歷史檔案和影音資料數位化轉檔。
6. 配合台灣基督長老教會歷史檔案館，移轉歷史檔案文件。

三、教勢統計、分析與宣教策略研究方案

為瞭解教會宣教的果效，藉由教勢的統計與分析，做為反省及修訂宣教策略的參考。教勢統計表格每年依不同宣教指標，修訂教勢統計表內容，除基本數據調查外，亦嘗試從問卷中，瞭解教會的聚會情形、與社區的互動及投入社會關懷的行動等等。希望藉此研究方案，瞭解並掌握本教會宣教的脈動。

1. 每年度三月前由各中會/族群區會集中收集或各教會自行提供教勢資料及和會手冊，研發中心於年中進行資料整合及分析。
2. 教勢統計網站(<http://churchstat.pct.org.tw/>)提供各中會/族群區會查詢教勢統計圖表及教會教勢資料。
3. 於每屆總會通常議會報告書中呈現各中會/族群區會教勢統計圖表與分析。
4. 分區域進行交叉比對，使中會/族群區會可以知道教會的成長與區域的人口增長是否一致。
5. 總委會已於第57屆第5次會議中議決各中會/族群區會將教勢統計表列入簿冊檢查項目之一。因此請各中會/族群區會整合後於2026年3月31日前將「教勢統計表」及「和會手冊」寄回總會研發中心。

四、「宣教事工研究論文獎助金」方案(平安基金會資助)

1. 為鼓勵國內各大專院校(包括本會所屬神學院)研究生，以本教會之歷史與宣教事工為研究對象撰寫論文，以利對本教會的瞭解，同時作為研擬宣教策略之參考。
2. 申請期間為每年9月至隔年6月止，最高錄取7名，並於總會常置委員會中頒獎。
3. 錄取者之研究論文將存放於總會資料中心供參閱。

五、承接宣教運動推動中心

重點事工：延續21世紀新台灣宣教運動的「整全宣教」。

1. 宣揚福音：友誼佈道、教會再發展與事工更新、差派國外宣教師、設立都市原住民教會等。
2. 培育上帝兒女：祈禱靈修、靈性形成、新眼光讀經運動、校園生命教育。
3. 愛心的服事：關懷弱勢行動、急難救助行動、關懷小型教會等。
4. 社會改革：推動原住民傳統領域轉型正義、高齡關懷事工、台灣普世論壇－尋求公義和平。
5. 關懷受造界：落實「地球憲章」、普世組織合作等。
6. 福音與文化：重視母語，對各族群與文化了解，才能回應時代的挑戰，清楚表達時代宣教使命。

事工策略：組織再造・教會再發展

1. 以「使教會成為盼望的記號」作為推動事工的核心信念。
2. 以「合一與謙卑」的精神，「連結與見證」的實踐，各委員會有主體性事工，也將推動跨委員會合作型事工。
3. 依循教會體制，以中會為主體推動區域型事工。
4. 事工著重持續性與累積性，逐步建立宣教的效果。
5. 協助中會分析及規畫中會性宣教事工，並由中會及地方教會執行。
6. 強調外監內控的機構治理，推動永續更新的教會發展，掌握社會局勢的脈動變遷。

台灣族群母語推行委員會

Tai-gu 組 黃馨蓮牧師

原住民語組 Rii Taljimaraw 牧師

Hakka 組 黃馨蓮牧師

「五旬節那一天，信徒都聚集在一個地方。……他們都被聖靈充滿，照著聖靈所賜的才能開始說起別種語言來。……我們竟然都聽見他們用我們本地的語言述說上帝偉大的作為！」
使徒行傳2：1，4，11

事工理念

21 世紀新台灣宣教運動以「營造共同體，落實上帝國」為主題，來推動整全宣教六面向(宣揚福音、培育上帝兒女、愛心服事、社會改造、關懷受造界、福音與文化)的宣教運動，使我教會成為「盼望的記號」，其中「福音與文化」更是我教會在多族群的台灣禾場所注重。

「母語」承載族群的文化、情感與尊嚴，是上帝奇妙的創造。台灣具有獨特的多元族群語言環境，雖然豐富，但也需要積極保存，特別是面對單一型態的全球化趨勢下，我們更當本著維護上帝的美好創造之信仰責任，以及擔當保護各族群的人權與發展，積極參與並推動族群母語的傳承推廣。

本會以振興與推展各族群語言文化為首要任務，呼籲全國教會信徒積極參與族群語言的生活化、家庭化、學校化、社會化之目標，使豐富的語言文化可自由充分地被表達與接納。盼藉著母語事工的推動，能鼓勵並支持地方教會多方發揮創意，以母語事工為主題進入社區/部落與當地校園，建立與社區/部落居民的合作與溝通，帶出福音分享的成果，共同營造信仰及生活共同體，祈願上帝國完全降臨台灣。

事工計畫

一、常年性事工：

1. 辦理傳道委員會委託執行傳道師族群語言能力認證檢定。
2. 出版母語教材及叢書。
3. 舉辦母語種籽講師研習會。
4. 補助本宗神學院、教會開設母語課程。
5. 補助本宗中會/族群區會舉辦相關母語活動。

二、鼓勵及支持翻譯母語聖經、聖詩、教會禮拜與聖禮典手冊及教材：

1. 協助支持聖經、聖詩母語翻譯及錄音事工。
2. 協助支持教會禮拜與聖禮典手冊母語翻譯。
3. 編輯各族群母語教學教材、繪本、文史資料叢書。

三、推動教會兒童主日學、青少年母語詩歌與聖經的朗讀與練習，運用本會出版詩歌教材、各族群聖經等材料，推廣教育與訓練。

四、研究發展與向外連結：

1. 持續連結政府教育部門語言教學與國內外語文發展之政策。
2. 積極聯合地方及全國性之母語社團，推展母語文化之具體工作。
3. 舉辦國內外語言發展研討會與語言政策觀摩。

事工行事曆

月	日	事工項目	備註
一	21	第70屆第3次委員會	總會事務所
五	14	第71屆第1次委員會	總會事務所
六	2	傳道師族群語言能力認證檢定	聖經學院
八	2	全國原住民教會族語日	
九	22	傳道師族群語言能力認證檢定	聖經學院
全年度		不定期委員會小組會議	
		出版各族群母語教材及叢書	
		補助本宗神學院開設母語課程	
		補助本宗教會開設母語課程	
		補助本宗中會/族群區會舉辦相關母語活動	

性別公義委員會

執行幹事 Sudu Tada牧師

兩個人合力可抵抗一人的襲擊，單獨抵抗就無把握。三股合成的繩子是不容易拉斷的。

(傳道書4:12)

你要全心、全情、全意、全力愛主—你的上帝。第二是：你要愛鄰人，像愛自己一樣。

沒有其他的誡命比這些更重要的了。(馬可福音12:30-31)

慈愛和誠實彼此相遇；公義和平安彼此相親。(詩篇85:10)

事工理念

上帝創造人類，同時分別賦於不同性別的多元特質，雖有不同的性別，但都具有上主的形象，並賜下各種不同的恩賜與能力，使不同性別的人們，在生活中相互合作、彼此扶持，共同承擔管理萬物的責任與使命。

自2008年53屆總會通常議會成立性別公義委員會以來，推動總會屬下之機關組織也成立性別公義部，共同防治輔導有關家庭暴力、性騷擾、性侵害事件。但在台灣社會快速的變遷過程中，我們發現若要實現性別公義的理想，應該更積極地落實「人著倚靠耶穌基督的救恩。祂欲互人對罪惡中得著解放，互受壓制的得著自由、平等，佇基督成做新創造的人，互世界成做祂的國，充滿公義、平安及歡喜。」的信仰告白；因此，在2013年第58屆總會通常議會完成組織條例修訂，本委員會的任務正式轉型為倡導性別公義的角色，促使性別地位有實質的平等，消除一切性別歧視，建立和諧互助的夥伴關係，營造性別平等的友善環境。

性別公義已是普世關注的議題，性別主流化也成為落實性別平等的主要策略，我教會應秉持維護社會公義的信仰立場，更加積極地在教會生活裡，落實性別公義的理念，將性別平等的觀念挹注在各樣的聖工之中，形塑信徒的屬靈生命內涵，展現出自由、平等與豐富的活力，使上帝百姓的團契生活，是充滿愛與公義，時刻見證上主使人得釋放的真理，使教會成為盼望的記號。

我們確信「上帝互人有尊嚴、才能及鄉土，來有份佇祂的創造，負責任及祂相及管理世界……，祂欲互人對罪惡中得到解放，互受壓制的得到自由、平等，佇基督成做新創造的人，互世界成做祂的國，充滿公義、平安及歡喜。」，所推動的事工，提高眾教會對性別公義與性別暴力的認識與敏感度，增強教會對性別公義的重視，倡議終止對他人的暴力，

建立教會內成立有效的性騷擾申訴與調查機制，關心並善處教會內每一件有關家庭暴力、性騷擾、性別暴力事件，實踐上帝的公義與和平；同時也積極協調連結各個事工單位，建立溝通對話平台，透過教育課程的安排，倡議性別平等觀念，營造一個尊重、平等、安全的教會環境，讓不同性別的上帝選民，不斷的在上主的恩典中成長，彼此接納扶持，使我教會信徒都能同心合一學習耶穌基督的憐憫與公義，以謙卑的態度來服事眾人，成為社區中的性別公義典範，用虔誠、仁愛與獻身的生活歸榮光上帝。並藉著性別公義的價值讓台灣基督長老教會2026~2027年之宣教主題與目標——同心愛基督，團結顧台灣，具有超強韌性的性別公義見證。

事工計畫

一、倡導性別公義事工

1. 性別公義教育：

培訓講座：為教會牧長、信徒與工作人員，舉辦性別公義相關的工作坊與培訓，涵蓋性騷擾、家暴、性侵、數位性別暴力等議題，並強調基督教信仰中的性別平等觀念。

2. 性別暴力的預防教育：

定期講座：每季舉辦性別暴力預防講座，邀請專家學者探討預防性騷擾、家暴、性侵等問題的具體措施，並提供相關的支持資源。

3. 呼籲各中會/族群區會及總會屬下各機構成立性別公義部門，並推動相關事工。

4. 製作教會性別圖像，呈現信徒性別比及中會/族群區會領導層級性別比。

5. 推動 Thursdays in Black Campaign 禮拜四穿黑服運動：

以在每個禮拜四當天身穿黑色衣服的行動，以表達反對任何形式性別暴力的信仰態度，倡導「性別暴力零容忍」的信仰態度及立場。

二、推動性別平等教育事工

1. 推動落實「性騷擾防治措施、申訴及懲戒辦法」：協助各中會/族群區會建立性騷擾事件的申訴與調查機制：

(1) 制定申訴處理的SOP：建立全台各中會/族群區會的性騷擾防治流程，內容包括防治措施、申訴流程、調查程序等。

(2) 申訴管道設立：在教會、中會、總會內設立性騷擾事件申訴管道，確保受害者能夠安全地提出申訴，並獲得適當的支持。

(3) 成立申訴處理委員會：推動各中會/族群區會成立「性騷擾申訴處理委員會」，負責處理申訴案件，進行公平、公正的調查，並提出處理建議。

(4) 申訴流程透明化：明確申訴與調查的流程，並向全體教會成員公開。

(5) 申復機制的制定：成立「申復處理委員會」，確保申復案件能夠得到充分審議。

2. 專業訓練：性騷擾防治實務座談會、性騷擾案件調查人員專業訓練。

(1) 中會/族群區會合作與交流：定期召開各中會/族群區會的聯合座談，分享性別平等教育與防治機制現況，促進各中會間的經驗交流與資源共享。

(2) 團體督導與評估：召集各中會/族群區會定期對各中會/族群區會舉辦個案研討進行督導，確保性別平等教育與性騷擾防治機制能夠持續有效執行。

三、與教會、中會/族群區會合作

1. 中會/族群區會合作：與各中會/族群區會之性別公義、婦女、教社等合辦有關促進性別平等的各項講座及研討會，推動教會內外的性別暴力預防教育，落實性別實質上的平等。

2. 與教會合作：透過性別公義紀念主日(11月第一主日)，發文並提供講章給各教會，倡導性別公義理念，落實聯合國制定的《消除對婦女一切形式歧視公約》(Convention on the Elimination of All Forms of Discrimination against Women, 簡稱CEDAW)。

3. 透過《公報》或《女宣》的報導，讓牧長、信徒瞭解教會性別友善環境的進展。

四、普世關係事工

1. 和國內外教會組織、社會機構共同關心性別公義議題。

2. 派員參加普世教會組織性別公義相關之國際會議及工作坊。

事工行事曆

月	日	事工項目	地點/備註
二	9	第70屆第3次委員會暨新舊部長聯席會議	總會事務所
十一	1	性別公義紀念主日	各教會
2027年 二月	23	第71屆第1次委員會暨新舊部長聯席會	總會事務所
全年度		1. 性騷擾防治宣導 2. 倡議性別暴力防治深耕計畫 3. 禮拜四穿黑服運動 (Thursdays in Black Campaign)	各中會/族群區會

傳福會/平安基金會/平安園/社福機構

執行長 陳桂芳長老
平安園經理 方東三牧師
副執行長 林耀明長老

事工理念

開發資源永續經營，穩健傳福福利制度，關顧牧者夫婦，關懷弱勢族群，推展雙福事工。

四大事工面向

1. 關懷：關顧在職與退休牧者夫婦，關懷弱勢族群，推展福音與社會福利之雙福事工。
2. 經營：開源節流，強化企業化經營管理，提高績效，以永續穩健經營為目標。
3. 管理：開發整合資源，分析問題、溝通與解決問題，健全制度，穩定永續發展。
4. 投資：穩健投資，依資產經營管理辦法運作，先保本後投資，先避險後求利。

重點事工

1. 健全制度，開發、整合資源，穩健進行經營與投資運作。
2. 以永續經營為目標，漸回歸原安養金發放基準、調整團體保險與健檢項目等。
3. 加強推行牧者「退休年金月退」制度，確保牧者退休後穩健生活。
4. 推展在職與退休牧者夫婦身、心、靈全方位關顧制度。
5. 視時機推動國內、外常態性勸募，推行基督徒預立遺囑、遺囑捐贈活動。
6. 以公司型態進行經營管理，以利購置房地等投資靈活運作，增加投資收益。
7. 推動「愛牧之友」、「急難救助」募款，關顧生活陷困及生活遇急難牧家。
8. 推展「愛的五餅二魚」募款，提供獎助學金關懷補助安息牧者之在學子女。
9. 關懷新封立之牧師，委派傳福副委員代表總會傳福會致贈牧師證、牧師服祝賀。
10. 社福機構配合 PCT 總會之經營管理體制，結合教會推展福音、社會福利雙福事工。
11. 每年舉辦基督精兵志工培訓之認證訓練，建構 PCT 志工永續運用系統。
12. 興建基督教平安園園區服務中心，美化、擴建園區、增加產品，提升收益。

事工項目

1. 聘請財經專業人才參與投資決策，在法人及制度規範下運作，增加投資收益。
2. 維繫永續經營，調整利息、淨額及安養金發放、關顧費用等支付。
3. 確實控管各項預算與經費支出，積極尋求教會界、企業界之支援與捐助。

4. 招募並培訓傳愛志工，協助關懷在職暨退休牧家，擴展各項關顧事工。
5. 運用網路、電話關懷教會之聘牧，協助待聘牧者儘速尋得事奉禾場。
6. 委派傳福副委員於中會/族群區會議會請安報告，協助推展牧者夫婦關顧事工。
7. 鼓勵、提醒在職暨退休牧者夫婦定期作身體健康檢查並關懷後續追蹤事宜。
8. 舉辦全國退休牧者夫婦年會及各分區退聯活動，加強各區會幹部關懷退休牧家。
9. 舉辦中會/族群區會傳福事工說明，提升對總會傳福事工之配合與支持。
10. 調整安養門檻，退休牧者夫婦參加退聯年會自付額等，以利降低費用之支出。
11. 積極追蹤、關懷退任、待聘、陷困之牧者夫婦，對外募款尋找資源以關顧之。
12. 推動「0800」牧者夫婦免費談心專線，關懷、紓解牧者夫婦牧會壓力。
13. 推展「愛牧之友」、「愛的五餅二魚」勸募，以關顧陷困牧家及安息牧者子女。
14. 編列大專學生獎助學金，鼓勵神學生撰寫研究方案及教會事工、宣教等議題。
15. 研議傳福/平安/社福制度之修改，精簡人事，提升經營、管理及行政績效。
16. 開發與整合資源，推展社會企業、基督徒預立遺囑及遺囑捐贈等相關活動。
17. 協辦總會屬下機構委員、董理事訓練，與總會牧傳配搭關懷牧者夫婦聯誼事工。
18. 視景氣變化，適時適度調整股票、基金、債券等之投資，增置不動產。
19. 加強中會認養社福機構，增進與各中會/族群區會、教會事工配搭與經費支援。
20. 與教社、原宣等事工委員會配搭，結合教會推展雙福事工、關懷牧者夫婦。
21. 推介八福、平安信用卡及發票捐贈活動，鼓勵透過消費做公益，幫助社福機構。
22. 建置更新總會、傳福會、平安基金會之金流、人事、行政管理系統，提高工作效益。
23. 墓園推展促銷並推廣外教派教會及網路銷售，擴增基督教平安園之銷售與收益。
24. 興建平安園墓園服務中心與開發第二期工程，並計畫於中部地區開設墓園。

執行作業方式

1. 每年結算並寄發牧者個人年度對帳單。
2. 定期寄發傳福負擔金繳交/催繳通知；發函催繳前欠以保障牧者退休權益。
3. 依照程序複查、審核各中會/族群區會、機構所呈送牧者退休申請件及退休核准公告。
4. 辦理牧師證之申請與換發，新封立牧師致贈牧師證、牧師服祝賀。
5. 制定共同福利金淨額分配原則，每年公告淨額發放、利率並歸戶。
6. 每月定期發放退休牧者夫婦安養金及三節禮金。
7. 寄發在職暨退休牧者夫婦生日祝賀及就任、封牧賀片。
8. 年度帳務委由會計師簽證，每年由會計師分上半年、下半年兩次查帳。
9. 主動邀請財務委員與總會財委會不定期派員監查傳福會/平安基金會財務。
10. 每季公布/寄發傳福、平安、平安園財務報表，主動公開提供資訊，以昭公信。

11. 每年從投資收益中優先提撥至少 1,200 萬元，累積安養平準基金，降低安養風險。
12. 檢討、更新投資策略與資金運用績效，調整投資策略，及資金運用與配置。
13. 祝賀、關懷新封立的牧師，傳福會致贈牧師服，委派副委員代表參會致送。
14. 調整在職牧者負擔金利息計算方式，力求簡易，裨益行政及財務合理減壓。
15. 統整總會/中會/族群區會/教會/機構、金流與人事相關異動資料，以建置完整健全資料庫。
16. 更新傳福 Q&A，裨益教會、牧者對傳福制度及投資辦法等事工之認知與關懷。
17. 每月15日發行《傳福之聲》電子報，每季發行《傳福通訊》及《基督教平安園》季刊。
18. 依指定捐款設立「單親家庭急難救助金」，關懷本宗教會內生活陷困之單親家庭。
19. 積極推展本宗牧者夫婦免費談心關懷諮商事工，約聘專業諮商師，透過電話、E-mail、網路，提供牧者夫婦關懷服務。
20. 資安管理：資料庫異地備份，將資料庫的副本儲存在與原本伺服器地理位置不同的地方，以確保在天災、人為破壞、勒索軟體攻擊等情況下，仍能快速恢復資料及系統，維持運作並降低損失。
21. 推動各中會/族群區會關懷退傳奉獻主日，鼓勵對牧者之關懷、奉獻與代禱。
22. 強化傳福副委員在職訓練與運作，增進中會/族群區會關顧牧者夫婦與陷困牧者家庭。
23. 協助中會/族群區會舉辦傳福事工座談會，提醒並鼓勵牧者做好理財及牧會生涯規畫。
24. 透過牧傳會、退聯會協助推動，積極鼓勵在職、退休牧者夫婦定期作免費健康檢查。
25. 主動電話關懷牧者夫婦(生日祝賀、健檢提醒、住院代禱)並巡訪在職與退休牧者夫婦。
26. 委由傳愛志工針對健檢後個別密訪牧者夫婦，進行關懷提醒、追蹤治療以維護身體健康。
27. 協助在職/退休牧者夫婦加/退保、住院、醫療理賠申請，派員關懷並致送慰問金。
28. 關懷、協助罹患重病、退任/請假牧者保險事宜並關懷訪視，保障牧者權益。
29. 舉辦委員、副委員研習訓練，委派副委員赴中會/族群區會議會作請安報告與事工分享。
30. 編輯、發行相關刊物，傳遞並報導牧者動態、傳福、平安相關事工等最新訊息。
31. 獎勵退休牧者夫婦牧會分享及寫作，定期予以表揚並刊登作品及編輯成冊。
32. 每年函請退休牧者夫婦定期報平安，以利建檔並便於在職牧者及教會就近關懷。
33. 關顧在台外國宣教師夫婦，提供團體保險及健康檢查等福利與關懷服務。
34. 把握機會啟動向企業界特別募款，用以關顧重病及生活陷困之在職與退休牧家。
35. 寄送年滿 60/70/80 歲之牧者(80 歲以上含牧者配偶)生日蛋糕慶賀祝福。
36. 關懷原住民貧困家庭大學在學學生，配合原宣辦理，上、下學期核發獎助學金。
37. 舉辦社福機構、委員會同工聯合退修會及事工研討會，凝聚向心力與服事共識。
38. 透過於 PCUSA 基金會設立平安基金會捐款專戶，進行國外募款、存款及投資。
39. 舉辦「預立遺囑」說明會，推展基督徒「遺囑捐贈」活動，寬闊募款來源。

40. 總會網站設置社福公益捐款專區，與各社福機構網站同步連結，報導社福關懷活動。
41. 社福機構諮詢委員會運作，派董事關懷各社福機構，回歸總會體制推展雙福事工。
42. 經由中會認養社福機構及「社福事工關懷主日」之勸募，強化工事聯結與資源籌募。
43. 參與、爭取合辦相關社福會議，提升平安基金會之參與度、PCT 能見度。
44. 主動爭取與總會相關事業機構合作投資創業，增加收益以助事工之推展。
45. 培訓社福機構募款人才與能力，並加強與中會、教會、企業結盟，廣募財源。
46. 舉辦社福/傳愛志工培訓活動，推展教會/社會/社區關懷服務行動及宣教事工。
47. 每月第二週禮拜二及每季定期提供專車前往平安墓園，並接受預約參觀園區。
48. 平安園整體永續經營規畫，規畫二期工程，增設花、樹葬區及興建園區服務中心。

事工計畫

一、展望：

整合、開發資源，對內關懷牧者夫婦，對外關懷弱勢族群，推展雙福事工。

二、短期目標：

1. 透過研討、精算、投資、經營，穩固及安定牧者在職中暨退休後生活與照顧。
2. 推展實施退休月退新制、調整安養門檻、退休安養金回歸原設定標準等。
3. 推動傳福常態性及社福機構聯合勸募，開展國內、外教界與企業界募款。
4. 建全社福機構體制與管理，積極加強與中會/族群區會、教會配搭推展雙福事工。
5. 建造平安園園區服務中心，增建壁葬區與植葬，推團購增銷售提高收益。

三、中期規畫：

1. 研究發展並提升牧者夫婦之福利項目。
2. 推展遺囑捐贈，開發並穩固財源。
3. 整合總會所屬社福機構，培育幹部人才，籌建社福大樓，聯繫擴展活化社福機構雙福事工。
4. 善用澎湖宣教中心大樓，尋求多元化資源，深耕菊島，推展離島宣教與社福關懷事工。
5. 增購平安園隔鄰土地，整理第十區，擴展殯葬相關業務，及增設中部地區墓園。

四、長期規畫：

1. 籌建或與教會機構配搭合作，分區籌設退牧專屬「平安喜樂養生村」。
2. 結合總會屬下教會/醫療等相關機構，共同從事創業或投資事業。
3. 研析選擇適宜時機、地點，具增值性及發展性高之標的物，購置不動產。
4. 整合發展本宗雙福事工，關懷弱勢族群，宣揚福音。
5. 基督教平安園園區公園化及永續經營之擴展規畫。

年度行事曆

月	計畫事工	月	計畫事工
一月	2 庫存/盤點/受檢/銀行函證 2 月例會 3 社辦同工會 2~5 催繳傳福負擔金 252 6 公告 252 未繳傳福負擔金之教會/機構名單 6 退休牧家自費加保扣款通知 9 撥付社福機構第一期補助款 9 社福人事費請款轉大平安 ¹ 15 傳福電子報 ²¹¹ 16 牧者需自費加保(2025 年)催繳通知 16 基督教平安園「金山寒冬送暖活動」 19 資金運用組會議 ⁷⁰⁻⁴ 21 函中會/族群區會提報退牧協助教會名單 23 完成扣繳申報 26 新任副委員職前訓練 31 基督教平安園定期追思專車	四月	1 月例會 2 社辦同工會 10 復活節禮金發放 10 對帳單分組覆算 14 撥付社福機構第二期補助款 14 社福人事費請款轉大平安 ² 14 基督教平安園定期追思專車 15 資金運用組會議 ⁷⁰⁻⁵ 15 傳福電子報 ²¹⁴ 18/25 北部場志工訓練 27 社福小組會議 ⁷¹⁻¹ 27 函知各教會前欠負擔金資料 28 提報中會/族群區會牧者異動資料 [±]
二月	2 月例會 2 五餅二魚/鄭德祥/單親急難救助金函 3 社辦同工會 6 發送陷困牧家春節禮金 9 社福小組會議 ⁷⁰⁻⁴ 10 催繳傳福負擔金 252 通知 ³ 10 社福機構主任會議 ¹ 10 社福機構提交 2025 年決算與議會報告書 10 基督教平安園定期追思專車 12 退聯委員會會議 ¹ 13 傳福電子報 ²¹² 23 社福小組會議 ⁷⁰⁻⁴ 24 基督教平安園管理委員會會議 ¹²⁻⁴	五月	1 月例會 /社辦同工會 4 社福機構提撥離退金 [±] 4 退聯委員會會議 ² 5 基督教平安園管理委員會會議 ¹²⁻⁵ 11 對外申報營所稅 11 傳福委員會 ⁷¹⁻¹ /平安基金會董事會議 ¹²⁻⁵ 13/20 個人對帳單核對/寄發 ^{(-)/(-)} 14 向總會請撥社福補助款 ¹ 14 向神學院催請提報新畢傳道師資料 15 傳福電子報 ²¹⁵ 18 公告退休名單 18 傳福負擔金 261 繳交通知 20 退傳奉獻主日籌備會議 ¹ 22 退牧聚會證明「報平安」通知函 30 基督教平安園定期追思專車
三月	2 傳福委員會 ⁷⁰⁻⁴ /平安基金會董事會議 ¹²⁻⁴ 3 五餅二魚、鄭德祥--教育關懷金申請 [±] 3 函單親家庭急難救助金申請 [±] 4 月例會 5 社辦同工會 9 公告退休名單 9 函各神學院提報新畢傳道師資料卡 9~13 委任會計師查帳 ¹ 5/9 南/北區傳愛志工事工研討會 10 社福機構主任會議 10 基督教平安園定期追思專車 16 傳福電子報 ²¹³ /淨額.利息分配 16 函各中會/族群區會屆退牧者關懷函 [±] 19 退聯年會籌備會議 ¹ 20~21 同工事工研討會 [±] 23 平安園季刊出刊 ¹⁰² 23 函中會/族群區會 2025 年完成健檢名單 28 基督教平安園清明追思專車 30 傳福通訊 ¹²⁶ 出刊/寄發	六月	1 月例會 2 社辦同工會 2 中會/族群區會副委員秋季議會傳福事工報告 15~18 電話/簡訊提醒繳交負擔金 ²⁶¹ 15 傳福電子報 ²¹⁶ 16 退聯年會籌備會議 ² 16 基督教平安園定期追思專車 17 退傳奉獻主日籌備會議 ² 22 傳愛志工團年會會議/改選/頒發聘書 23 新畢傳道師職前訓練 26 傳福通訊 ¹²⁷ 出刊/寄發 29 教牧諮商關懷統計 [±] 29 平安園季刊出刊 ¹⁰³ 29 主管會報 [±]

月	計畫事工	月	計畫事工
七月	1 月例會 2 社辦同工會 5 社福事工關懷主日 6 行政管理組會議 7 退聯年會籌備會議 ³ 9 公告 261 未繳傳福負擔金之教會/機構名單 10 對外申報營業稅 13 資金運用組會議 ⁷¹⁻² 13 社福人事費請款轉大平安 ³ 13 撥付社福機構第三期補助款 14 基督教平安園定期追思專車 15 傳福電子報 ²¹⁷ 15 新任傳道師人事及金流資料建檔 20 催繳退牧聚會證明(報平安) 20 牧者需自費加保掛號通知 24 寄大稻埕五餅二魚奉獻袋 27~28 社福機構主任退修會暨主任會議 ³ 傳福/平安/社福三合一 28 退聯委員會會議 ³ /傳福副委員會會議 ⁷¹⁻¹	十月	1 月例會/ 社辦同工會 1 函提報中會/族群區會牧者異動資料 ^下 2 催繳補助陷困牧者名單-感恩節 7 函報生活陷困或長期重病牧者名單-新年 12 函中會/族群區會報 2027 年最低謝禮標準 12 資金運用組會 ⁷¹⁻³ 12 撥付社福機構第四期補助款 12 社福人事費請款轉大平安 ⁴ 13 基督教平安園定期追思專車 15 傳福電子報 ²²⁰ 19 社福機構主任會議/傳福副委員會會議 ⁷¹⁻² 19~21 全國退休牧師、傳教師夫婦聯誼年會 19~21 拍攝慶賀牧者生日影音檔 30 團體保險契約評估、詢價 30 函知各教會前欠傳福負擔金資料 ^下 31 基督教平安園定期追思專車
八月	1 傳道師團體保險加保 3 月例會/ 社辦同工會 3 提報生活陷困或長期重病牧者名單-感恩節 4 基督教平安園管理委員會會議 ¹²⁻⁶ 4 函中會/族群區會提報退牧協助教會名單 ^下 5 傳福負擔金 261 催繳通知 ² 10 社福小組會議 ⁷¹⁻² (社福機構主任列席) 11 基督教平安園定期追思專車 15~16 南部高雄場志工訓練 17 傳福電子報 ²¹⁸ 24 傳福委員會 ⁷¹⁻² /平安基金會董事會議 ¹²⁻⁶ 26 退聯年會報名通知函 29 基督教平安園假日追思專車 31 公告退休名單	十一月	2 社福小組會議 ⁷⁰⁻³ 2 社福機構提撥離退金 ^下 3 月例會 / 社辦同工會 3 淨額分配初估 4 確定補助陷困牧者名單-感恩節 9 基督教平安園管理委員會會議 ¹²⁻⁷ 10 基督教平安園定期追思專車 11 對外申報繳交營業稅 11 催繳補助陷困牧者名單-新年禮金 13 牧者資料分析表 13 團體保險比價/議價 16 傳福電子報 ²²¹ 16 傳福委員會 ⁷¹⁻³ /平安基金會董事會議 ¹²⁻⁷ 16 發放陷困牧者感恩節禮金 20 寄發退傳奉獻主日大宗郵件 23 傳福副委員會會議 ⁷¹⁻³ /公告退休名單 25 傳福負擔金 262 繳交通知 27 傳福通訊 ¹²⁹ 出刊/寄發
九月	1 月例會 2 社辦同工會 1 明年度事工計畫暨預算編列修正完成 7~11 委任會計師查帳(2026 上半年) 9 未繳聚會證明退牧安養金暫停/公告 11 向總會請撥社福補助款 ² 11 五餅二魚、鄭德祥--教育關懷金申請 ^下 14 退傳奉獻主日籌備會議 ⁴ 15 傳福電子報 ²¹⁹ 15 基督教平安園定期追思專車 17~19 同工事工研討會/年度事工計畫 21 平安園季刊出刊 ¹⁰⁴ 21/29 傳愛志工事工研討會(北區/南區) 24 傳福通訊 ¹²⁸ 出刊/寄發 30 退聯年會報名截止	十二月	1 月例會 / 社辦同工會 3 身心障礙者關懷日 3 中會/族群區會副委員春季議會傳福事工報告 7~11 簡訊/電話提醒繳交傳福負擔金 ²⁶² 14 公告 2026 淨額分配、2027 利率 14 完成祝賀牧者配偶生日 ppt 檔 14 通知傳福下半年負擔金繳交(公報/網站) 15 傳福電子報 ²²² 15 基督教平安園定期追思專車 16 主管會報 ^下 17 傳愛志工團聖誕聚餐 18 核定補助陷困牧者名單-新春禮金 20 退休牧師、傳道師奉獻主日 21 提報 2027 年度可健檢牧者牧者夫婦名單 22 團體保險新年度簽約 23 平安園季刊出刊 ¹⁰⁵ 31 教牧諮商關懷統計 ^下

月
份
事
工
計
畫
總
表

2026 年月份事工計畫總表 - 總會

事工單位/月份	一月
總 委 會	※20，第 70 屆第 5 次總會常置委員會
高 齡 關 懷 事 工 小 組	※10，教會高齡關懷事工同工培力訓練-芳香按摩課程(彰化場)
歷 史 檔 案 館	※16，第 70 屆第 1 次總會歷史文物展覽空間協調小組(本館)
傳 道	※4-6，新眼光讀經寫作工作坊 I (暫定) ※18，國內外宣道奉獻主日
教 育	※15，第 70 屆第 3 次委員會(總會事務所)
教 會 與 社 會	※12-13，第 70 屆第 2 次委員會暨教社事工研討會 ※28-29，暑期童軍營會課程研討會(一)
普世關係/TEF	※24，基督徒合一祈禱會 ※26-30，新加坡長老教會來訪台灣基督長老教會
青 年	※23-25，「日光少年營」寒假梯營前同工訓練會(謝緯紀念營地)
大 專	※26-31，第 63 屆聖經神學研究班(聖經學院) ※30，第 70 屆大專工作者第三次會議(聖經學院)
婦 女	※8，第 70 屆第 3 次委員會暨新舊部長聯席會(雲林三好大飯店) ※9，婦女領導共識營(雲林三好大飯店) ※9-11，2026 年全國婦女人才訓練會(雲林三好大飯店)
松 年	※21，第 70 屆事工委員會第 2 次會議、第 70 屆常置委員會第 5 次會議 ※21-22，新舊任部長暨新任副部長聯席會
原 宣	※7-9，族群區會事工研討會(屏東)
台灣族群母語	※21，第 70 屆第 3 次委員會(總會事務所)
傳 福 會 平 安 基 金 會 平 安 園 社 福	2，庫存/盤點/受檢/銀行函證受檢 9，撥付社福機構第一期補助款 13，基督教平安園定期追思專車 16，基督教平安園「金山寒冬送暖活動」 19，資金運用組會議 26，新任副委員職前訓練 31，基督教平安園定期追思專車

2026 年月份事工計畫總表 - 中會/族群區會

事工單位/月份	一月	
常 置 委 員 會	※6, 中委會/南布 ※7, 中委會/東美 ※8, 第 96 屆春季議會、中委會/南中 ※8, 第一次議會/壽中 ※13, 第一次議會/北中	※16, 中委會/北中 ※16, 各部區會交接/北中 ※25, 中會事工奉獻主日/東美 ※31, 春季議會/東美
傳 道 部	※3、17, 研習會/北中 ※11, 長老教會建造復興系列研討會/南中 ※15, 部會/壽中	
教 育 部	※13, 部會/壽中	※22, 部會/南中
教會與社會部	※15, 部會/南中、壽中	
青 年 部	※14, 部會/北中、南中	※18, 部會/壽中
大 專 部	※12, 部會/南中 ※14, 部會/壽中	※23, 幹部退修會/南布
婦 女 部	※10, 新舊部委交接暨部委會/南中 ※11, 部會/壽中	
松 年 部	※3, 部委會暨會長聯席會(事工交接)/南中 ※12, 部會/壽中	※23, 部委會/南中
性 別 公 義 部	※13, 部會/壽中	
財 務 部	※9, 部會/南中 ※13, 部會/壽中 ※15, 財務帳冊檢查/北中	※24, 財務簿冊檢查/壽中
庶 務 部	※15, 各部區會簿冊檢查/北中	
大 眾 傳 播 部		
普 世 部	※10, 宣教研習/南布	
牧 傳 會	※13, 部會/壽中	※20, 委員會/南中 ※29-30, 牧家退修會/南布
其 他	※6, 法制部-中委會研習/東美 ※10, 法制部-小會議長、財團法人、協會 研習/東美	※17, 家庭協談中心-董事會/壽中

2026 年月份事工計畫總表 - 總會

事工單位/月份	二月
總 委 會	
高 齡 關 懷 事 工 小 組	
歷 史 檔 案 館	※6，第一季文物蒐審會議暨館務教育訓練(本館)
傳 道	※24，第 70 屆第 4 次委員會(新任傳道部長列席)(總會事務所) ※全月，教會申請傳道師作業
教 育	※22-26，MEBIG 大會(日本神戶)
教 會 與 社 會	※28 前後，228 事件 79 週年紀念活動
普世關係/TEF	※11，第 70 屆第 3 次委員會
青 年	※5-8，「日光少年營」寒假梯(謝緯紀念營地) ※2/27-3/1，「日光少年營」同工檢討會
大 專	
性 別 公 義	※2，第 70 屆第 3 次委員會暨新舊部長聯席會議(總會事務所)
松 年	
原 宣	※5-9，第四屆原住民青年查經培力營(玉山神學院) ※9，第 70 屆第 2 次委員會(總會事務所) ※15，原住民事工奉獻主日
牧 傳	※2-4，2026 年總會牧傳年會 ※4，全台平地牧師娘/師丈工作坊
傳 福 會 平 安 基 金 會 平 安 園 社 福	10，社福機構主任會議 10，平安園定期追思專車 12，退聯委員會會議 23，社福小組會議 24，基督教平安園管理委員會會議

2026 年月份事工計畫總表 - 中會/族群區會

事工單位/月份	二月	
常 置 委 員 會	※5，中委會/壽中 ※10，中委會/南布 ※11，中委會/北中 ※12，中委會/東美、南中	※21，春季議會/南布
傳 道 部	※3，部會/東美 ※5，部會/南中	
教 育 部		
教會與社會部		※22，陳澄波與二二八歷史講座/壽中 ※28，二二八紀念活動/南中
青 年 部		
大 專 部		
婦 女 部		
松 年 部	※10，部會/壽中	
性 別 公 義 部		
財 務 部	※5，各部區會核銷研習會/北中 ※7，財務講習會/北中 ※8，財務宣導說明會/壽中	※28，財務查帳/北中
庶 務 部	※5，部會/南中	※28，簿冊檢查/北中
大 眾 傳 播 部	※5，大眾傳播會議/東美 ※5，部會/南中	
普 世 部		
牧 傳 會	※10，年會/南中	
其 他		

2026 年月份事工計畫總表 - 總會

事工單位/月份	三月
總 委 會	※24，第 70 屆第 6 次總會常置委員會 ※30-31，總會法案討論會
高 齡 關 懷 事 工 小 組	※21，教會高齡關懷事工同工培力訓練-樂活綠創意課程(南部場)
歷 史 檔 案 館	※5，2026 年文物普查計畫期初審查會議(本館) ※28，第一季台灣教會史團契例會
傳 道	※2-4，全國愛修會(暫定)(烏山頭會館) ※12、19、23，傳道師受派資格審查面談(南神、玉神、台神) ※全月，教會申請傳道師作業
教 育	※7、14、21、28，主日學研習巡迴列車 (濟南教會、新竹教會、大里教會、祥和教會)
教 會 與 社 會	※21，暑期童軍營會課程研討會(二)
普世關係/TEF	※4，第 17 屆世界台灣人基督教會委員會 ※月底，2026 年德國柏林宣道會志工徵選
青 年	
婦 女	※1，婦女事工紀念主日 ※6 或 7，世界公禱日禮拜【代禱國：奈及利亞】
原 宣	※11-13，原住民中會/族群區會幹部與總幹事傳遞事工研討會(台南)
客 宣	※8，六堆客家教會聯合禮拜(暫定義大)
牧 傳	※15-17，女傳年會(林子內教會)
研 發 中 心	※31，2025 年教勢統計收件截止
傳 福 會 平 安 基 金 會 平 安 園 社 福	2，傳福委員會議/平安基金會董事會議 9-13，委任會計師查帳 10，社福機構主任會議 10，基督教平安園定期追思專車 20-21，同工事工研討會 23/30，平安園季刊/傳福通訊出刊 28，基督教平安園清明節追思專車

2026 年月份事工計畫總表 - 中會/族群區會

事工單位/月份	三月	
常置委員會	※2, 北大年會/北中 ※5, 中委會/南中 ※10, 中委會/南布 ※11, 中委會/北中 ※12, 中委會/東美	
傳道部	※5, 部會/壽中 ※6, 部會/北中 ※12, 傳道師在職訓練/南中	
教育部	※1, 信徒造就講座(一)/壽中	
教會與社會部		※16-18, 台灣主體意識及國際形勢趨向 研討會/壽中 ※26, 部會/南中
青年部	※11, 部會/北中	※21, 球類活動/壽中
大專部		
婦女部	※7, 世界公禱日禮拜/南中 ※10, 世界公禱日禮拜及部會/壽中	※21, 培靈會/南布 ※21, 部委會/南中
松年部	※6, 送舊迎新野外禮拜/北中	※20, 各教會團契聯誼會/壽中 ※21, 春季例會/南中 ※24-26, 主辦南區松年聯誼會靈修旅遊/ 壽中
性別公義部		
財務部	※6, 部會/南中 ※7、14、21, 財務查帳/北中	※14、21, 財務檢查(第二三小區、第一 小區)/南中 ※22、29, 查帳(北區、南區)/東美 ※27, 財務檢查-補檢/南中
庶務部	※7、14、21, 簿冊檢查/北中 ※10, 牧師、傳道師法規與庶務研習/南中	※14、21, 庶務簿冊檢查(第二三小區、 第一小區)/南中 ※27, 庶務簿冊檢查-補檢/南中
大眾傳播部	※8, AI 設計與應用-教會活動與教材設計/ 南中	
普世部		
牧傳會	※3, 委員會/南中 ※10, 部會/壽中	※19, 聯禱會/南布 ※23-25, 與性別公義部合辦在職訓練/ 壽中
其他	※3, 財團法人-董事會/壽中 ※7, 產發部-農業病蟲害友善防治與實體 觀摩/東美	

2026 年月份事工計畫總表－總會

事工單位/月份	四月
總 委 會	※8，議事錄簿冊檢查 ※21-23，第 71 屆總會通常議會(彰化基督教醫院)
高 齡 關 懷 事 工 小 組	
歷 史 檔 案 館	
傳 道	※7-8，新眼光讀經寫作工作坊 II(暫定) ※全月，教會申請傳道師作業
教 育	※11、25，主日學研習巡迴列車(東門巴克禮紀念教會、光鹽教會)
教 會 與 社 會	
普世關係/TEF	※16-18，2026 年台灣普世論壇大會
青 年	※10-12，我愛台灣宣教營(ILT)：第一次同工訓練會 ※17-19，全國青年查經營－第 3 次籌備會
大 專	
婦 女	
松 年	※30，第 71 屆第 1 次委員會(總會事務所)
原 宣	
傳 福 會 平 安 基 金 會 平 安 園 社 福	10，復活節禮金發放 14，撥付社福機構第二期補助 14，基督教平安園定期追思專車 15，資金運用投資小組會議 18/25，北部場志工訓練 27，社福小組會議 28，函中會/族群區會提報牧者異動資料

2026 年月份事工計畫總表 - 中會/族群區會

事工單位/月份	四月	
常置委員會	※7，中委會/南布 ※8，中委會/北中 ※9，中委會/東美、南中、壽中	
傳道部	※2，東西南中區受難日聖餐禮拜/壽中 ※5，北區朝陽禮拜/壽中	※26，第一小區長執培靈會/南中
教育部	※2，部會/南中 ※7，部會/壽中 ※12，兒童主日學師資培育訓練會(一)/壽中	※25，教員訓練/南布 ※25-26，營會裝備訓練/東美
教會與社會部		※19，民防工作/南中
青年部		※26，部會/壽中
大專部	※13，部會/南中	
婦女部		※16，愛修會家長訓練/北中 ※22-23，愛修會/北中
松年部		※18，研習會/南布
性別公義部		
財務部		
庶務部		
大眾傳播部	※12，聲入人心-教會音控與聲學入門/南中	
普世部		
牧傳會		※27，牧者聯誼會/南中
其他	※11，家庭協談中心-董事會/壽中	

2026 年月份事工計畫總表 - 總會

事工單位/月份	五月
總 委 會	※19，第 71 屆第 1 次總會常置委員會 ※25-27，第 1 次幹事事工研討會
高 齡 關 懷 事 工 小 組	※23，教會高齡關懷事工同工培力訓練-樂活綠創意課程(新竹場)
歷 史 檔 案 館	※1，第二季文物蒐審會議暨館務教育訓練(本館) ※14，第 71 屆第 1 次教會歷史委員會(總會事務所)
傳 道	※4，第 71 屆第 1 次委員會(總會事務所) ※28，傳道師受派資格審查補面談&再面談(總會事務所) ※31，優先分派傳道師及機構傳道師申請截止
教 育	※7，第 71 屆第 1 次委員會(總會事務所) ※9、16、23，主日學研習巡迴列車(屏東教會、玉里教會、埔里教會)
教 會 與 社 會	※12，第 71 屆第 1 次委員會
普世關係/TEF	※14，第 71 屆第 1 次委員會
青 年	※1，第 71 屆第 1 次委員會(總會事務所) ※3，青年事工紀念主日 ※15-17，我愛台灣宣教營(ILT)：第二次同工訓練會
大 專	※14，第 71 屆第 1 次委員會(總會事務所)
婦 女	※15，第 71 屆第 1 次委員會 ※16-21，第五屆華人婦女神學工作坊(馬來西亞)
松 年	
原 宣	※12，第 71 屆第 1 次委員會(總會事務所)
客 宣	※5，第 71 屆第 1 次委員會(總會事務所)
台灣族群母語	※14，第 71 屆第 1 次委員會(總會事務所)
牧 傳	※21，第 71 屆第 1 次委員會(總會事務所)
傳 福 會 平 安 基 金 會 平 安 園 社 福	4，退聯委員會議 5，基督教平安園管理委員會議 11，傳福委員會議/平安基金會董事會議 12，基督教平安園定期追思專車 18，傳福上半年負擔金繳交通知 30，基督教平安園定期追思專車

2026 年月份事工計畫總表 - 中會/族群區會

事工單位/月份	五月	
常 置 委 員 會	※4-5，中會幹部事工分享/壽中 ※5，中委會/南布 ※6，中委會/北中 ※7，中委會/東美、南中	
傳 道 部	※1-2，牧者、長執聯合造就會/南中 ※14，部會/南中	※17、31，長執培靈會(第二小區、第三小區)/南中 ※18-19，傳道師在職訓練會(一)/壽中 ※24，傳道部奉獻主日/壽中
教 育 部		
教會與社會部	※3，民防工作/南中 ※14，部會/壽中	※30，防災/產銷研習(產發部)/南布
青 年 部	※13，部會/北中、南中	
大 專 部	※13，部會/壽中	
婦 女 部	※2，母親節感恩禮拜/壽中 ※9，母親節感恩禮拜/北中	※30，培靈會/南中
松 年 部	※4-8，國外春季靈修/北中	
性 別 公 義 部	※12，部會/壽中	
財 務 部	※8，部會/南中 ※13，部會/壽中	
庶 務 部		※28，部會/南中
大 眾 傳 播 部		※21，部會/東美、南中 ※31，多媒體與教會禮拜流程應用/南中
普 世 部		※22，跨文化交流活動座談會/東美
牧 傳 會	※7，聯禱會/南布 ※12，委員會/南中	
其 他	※3，家庭協談中心奉獻主日/壽中	

2026 年月份事工計畫總表 - 總會

事工單位/月份	六月
總 委 會	※21，總會事工奉獻主日
高 齡 關 懷 事 工 小 組	
歷 史 檔 案 館	※7，《賴永祥文集(8)：回憶錄增補》新書發表會(台北和平教會) ※16，《馬雅各書信 1864-1918》《宋忠堅、宋以利沙伯夫婦日記》新書發表會(太平境馬雅各紀念教會) ※27，第二季台灣教會史團契例會(本館)
傳 道	※1，布農族三中會、阿美族三中會分派協調會(總會事務所) ※11，優先分派區域及機構傳道師面談(總會事務所) ※22-24，傳道師職前訓練會與分派(聖經學院) ※23，第 71 屆第 2 次委員會(聖經學院) ※六月底至八月，派員巡訪、培靈、造就國外台灣人教會(南美洲) ※全月，《教會一覽表》資料蒐集
教 育	※27-28，MEBIG 師資培訓
教 會 與 社 會	※7，環境主日
普世關係/TEF	※月中，世界傳道會 2026 年會員大會
青 年	※19-20，我愛台灣宣教營(ILT)：第三次同工訓練會
大 專	※ 21-24，2026 年年度事工研討會 ※ 24，第 71 屆大專工作者第一次會議
婦 女	※25-27，全國婦女靈修營-華語場
原 宣	※8-10，原住民教會小型教會暨都市宣教陪伴方案分享會(高宣) ※9，第 71 屆第 1 次財原宣、財原住董事會議(總會事務所) ※22-24，原住民中會/族群區會總幹事事工研討會(台東)
研 發 中 心	※30，2025 年度宣教事工研究論文獎助金申請截止
台灣族群母語	※2，傳道師族群語言能力認證檢定(聖經學院)
傳 福 會 平 安 基 金 會 平 安 園 社 福	12，寄發社福事工關懷主日請安函/奉獻袋 15-18，電話/簡訊提醒繳交上半年負擔金 16，基督教平安園定期追思專車 22，傳愛志工團年會/改選/頒發聘書 26/29，傳福通訊/平安園季刊出刊 29，主管會報 29，教牧諮商關懷統計

2026 年月份事工計畫總表 - 中會/族群區會

事工單位/月份	六月	
常 置 委 員 會	※2，中委會/南布 ※4，中委會/東美、南中、壽中 ※10，中委會/北中	※16，第二次議會/北中 ※25，第二次議會/壽中
傳 道 部	※5，部會/北中	※18，部會/壽中 ※20，長執研習/南布
教 育 部	※9，部會/壽中 ※14，信徒造就講座/壽中	
教會與社會部		※18，部會/南中
青 年 部	※6，第三屆青年宣教與牧養研討會/南中	
大 專 部	※8，部會/南中	
婦 女 部	※1-3，南部大會婦女論壇/壽中 ※6，部會/南中 ※14，部會/壽中	
松 年 部	※5，40 週年/北中 ※13，松年靈修講座/壽中	※27，夏季例會/南中
性 別 公 義 部		
財 務 部	※6，上半年會計/書記簿檢測/南布 ※13，財務講習會及部會/北中	
庶 務 部	※6，上半年會計/書記簿檢測/南布	※28，長執法規與書記研習會/南中
大 眾 傳 播 部		
普 世 部		
牧 傳 會		
其 他		

2026 年月份事工計畫總表 - 總會

事工單位/月份	七月
總 委 會	※21，第 71 屆第 2 次總會常置委員會
高 齡 關 懷 事 工 小 組	※4，教會高齡關懷事工同工培力訓練-樂齡音悅初階課程(中部場) ※7/31-8/1，教會高齡關懷事工同工培力訓練-生命故事書教案(北部場)
歷 史 檔 案 館	※1，暑期建教合作課程開始－與大專院校合辦
傳 道	※11、18、25，道碩報考生人格測驗暨服事輔導說明會(花蓮、台北、台中) ※28，第 71 屆第 1 次常委會(總會事務所) ※全月，《教會一覽表》校對編輯
教 育	※1-3，MEBIG 青年營會
教 會 與 社 會	※14，第 71 屆第 1 次常委會 ※7-8 月，中會暑期童軍營
普世關係/TEF	※2-16，I Love Taiwan Mission(ILT)
青 年	※2-4，我愛台灣宣教營(ILT)：行前說明會 ※5-15，我愛台灣宣教營(ILT)：行中在地宣教服事 ※15-17，我愛台灣宣教營(ILT)：行後分享會 ※24-26，全國青年查經營－輔導訓練(含第 4 次籌備會)
大 專	※13-16，台灣基督徒學生運動(TSCM)營會 ※7/24-8/7，MAKINO 福音日本語學院(MEJI)
婦 女	※23-25，全國婦女靈修營-台語場
松 年	
原 宣	※23-24，第71屆原住民都市宣教研討會(崇光中學)
客 宣	
牧 傳	※24-27，總會牧家子女成長營(大 PK 營)
傳 福 會 平 安 基 金 會 平 安 園 社 福	5，社福事工關懷主日 6/13，行政管理組會議/資金運用投資小組會議 13，撥付社福機構第三期補助款 14，基督教平安園定期追思專車 15，新任傳道師資料登錄 27-28 傳福/平安/社福三合一 27-28，社福機構主任退修會暨主任會議 28 退聯委員會議/傳福副委員會議

2026 年月份事工計畫總表 - 中會/族群區會

事工單位/月份	七月	
常 置 委 員 會	※7, 中委會/南布 ※8, 中委會/北中 ※8, 各部區會長事工協調會/北中 ※9, 中委會/東美 ※9, 第 96 屆秋季議會及中委會/南中	
傳 道 部		※16, 部會/南中
教 育 部	※10, 母語讀經、詩歌、朗誦比賽/東美 ※11, 主日學聯合禮拜/南布	※16, 部會/南中
教會與社會部		※16, 部會/壽中
青 年 部	※5, 青少年事工部奉獻主日/壽中 ※6-9, 克維特營會/北中	※19, 部會/壽中 ※25, 信仰扎根暨運動宣教營/東美
大 專 部	※1-4, 暑期青少年信仰培根營/南中 ※12, 大專事工部奉獻主日/壽中	※25, 信仰扎根暨運動宣教營/東美
婦 女 部		
松 年 部	※3, 幹部會議聯誼會/北中 ※7, 部會/壽中 ※11, 部委暨會長聯席會/南中	
性 別 公 義 部		
財 務 部		
庶 務 部		※16, 部會/南中
大 眾 傳 播 部		
普 世 部		
牧 傳 會	※9, 聯禱會/南布 ※14, 委員會/南中 ※14, 部會/壽中	※27-28, 牧家旅遊/南中
其 他	※11, 家庭協談中心-董事會/壽中	

2026 年月份事工計畫總表 - 總會

事工單位/月份	八月
總 委 會	※17-19，第 2 次幹事事工研討會
高 齡 關 懷 事 工 小 組	※7/31-8/1，教會高齡關懷事工同工培力訓練-生命故事書教案(北部場)
歷 史 檔 案 館	※7，第三季文物蒐審會議暨館務教育訓練(本館) ※13，2026 年文物普查計畫期中審查會議(本館)
傳 道	※1，道碩報考生人格測驗暨服事輔導說明會(高雄) ※15，中會/族群區會牧傳假別現職彙整表繳交截止 ※23-28，傳道師在職訓練 URM 初級班
教 會 與 社 會	※16，教會與社會奉獻主日 ※23-28，愛與受苦(URM)初級班(與傳道委員會合辦) ※7-8 月，中會暑期童軍營
普世關係/TEF	※3-5，普世人才訓練會
青 年	※21-23，全國青年查經營
大 專	※7-12，UCCJ 北海教區青少年退修會 ※20-23，大專夥伴靈修營(淡水聖本篤靈修中心)
婦 女	※24，第 71 屆第 2 次委員會(總會事務所)
松 年	
原 宣	※2，全國原住民教會日 ※3-5，國土計畫法：原住民部落、土地發展之影響與挑戰研討會(台中) ※18-25，原住民青年信仰扎根營(嘉義) ※27，原住民大專青年聯合開學禮拜
客 宣	
台灣族群母語	※2，全國原住民教會族語日
傳 福 會 平 安 基 金 會 平 安 園 社 福	3，中會/族群區會提報生活陷困或長期重病牧家名單 4，中會/族群區會提報退牧協助教會名單 4，基督教平安園管理委員會議 10，社福小組會議(社福機構主任列席) 11，基督教平安園定期追思專車 15-16，南部場志工訓練 24，傳福委員會/平安基金會董事會議 29，基督教平安園假日追思專車

2026 年月份事工計畫總表 - 中會/族群區會

事工單位/月份	八月	
常 置 委 員 會	※4，中委會/南布 ※6，中委會/東美、南中、壽中 ※12，中委會/北中	※22，秋季議會/南布
傳 道 部	※10-11，傳道師在職訓練會(二)/壽中	※30，牧長、長執研習訓練會/壽中
教 育 部	※9，JC 同工輔導訓練會/壽中	※20-22，暑期 JC 領袖營/壽中
教會與社會部	※13，部會/南中 ※15，台南市平安禮拜/南中	
青 年 部	※21-22，傳說對決營會/北中	※22，開學禮拜/東美
大 專 部		※22，開學禮拜/東美
婦 女 部	※1，部委會/南中	
松 年 部	※7，八八節感恩禮拜/北中 ※7，部委會/南中	※17，主辦南區松年聯誼感恩禮拜/壽中
性 別 公 義 部		
財 務 部	※13，部會/壽中	
庶 務 部		
大 眾 傳 播 部		※20，部會/東美
普 世 部		
牧 傳 會	※13，聯禱會/南布	※17-19，牧家生活營/壽中 ※24，教會關懷/南中
其 他		

2026 年月份事工計畫總表 - 總會

事工單位/月份	九月
總 委 會	※7-9，年度宣教會議 ※15，第 71 屆第 3 次總會常置委員會
高 齡 關 懷 事 工 小 組	※4-5，教會高齡關懷事工同工培力訓練-生命故事書教案(嘉義場)
歷 史 檔 案 館	※10，第 71 屆第 2 次教會歷史委員會(總會事務所) ※26，第三季台灣教會史團契例會
傳 道	※2-4，南神、台神、玉神道碩新生聯合退修會(聖經學院) ※13-18，傳道師在職訓練 TPN 第 1 單元(聖經學院) ※17-25，新馬台泰港印教牧激勵團(暫定)(彰化福泰飯店) ※全月，牧師傳道師現職彙整、清查
教 育	※17，第 71 屆第 2 次委員會(總會事務所)
教 會 與 社 會	※全月，全國淨灘護山(分區辦理) ※13-18，和解的使者(TPN)第 1 單元(與傳道委員會合辦)
普世關係/TEF	※17，第 71 屆第 2 次委員會
青 年	※18-20，我愛台灣宣教營(ILT)：同工檢討會
大 專	※全月，全國各大專中心迎新活動
婦 女	※出版地平線查經手冊 13：《穿越時空的女性智慧(What My Grandmothers Taught Me)》
松 年	※21-23，全國松年事工幹部大會
研 發 中 心	※1，2026 年度宣教事工研究論文獎助金申請開始
客 宣	※8，第 71 屆第 2 次委員會(總會事務所)
台灣族群母語	※22，傳道師族群語言能力認證檢定(聖經學院)
性 別 公 義	
傳 福 會 平 安 基 金 會 平 安 園 社 福	7-11，委任會計師查帳(2026 上半年) 11，五餅二魚、鄭德祥-教育關懷金申請 15，基督教平安園定期追思專車 21/24，平安園季刊/傳福通訊出刊 21/29，傳愛志工北區/南區事工研討會

2026 年月份事工計畫總表 - 中會/族群區會

事工單位/月份	九月	
常 置 委 員 會	※3, 中委會/東美、南中 ※8, 中委會/南布 ※9, 中委會/北中 ※10, 第三次議會/壽中	※24, 中委會/壽中
傳 道 部	※4, 部會/北中 ※10, 部會/南中	※17, 部會/壽中
教 育 部	※8, 部會/壽中	
教會與社會部	※13, 與財團法人、性別公義部合辦性騷擾防治宣導講座/壽中	※17, 部會/壽中
青 年 部	※12, Re:vive! 青年之夜/南中 ※12, 聖經測驗/壽中	※16, 部會/北中
大 專 部	※9, 部會/壽中	
婦 女 部	※1-4, 婦女靈修旅遊/壽中 ※12, 代表大會及部員改選/北中	※19, 北中婦女查營/北中 ※19, 部委選舉/南中 ※20, 部會/壽中
松 年 部	※1, 部會/壽中 ※4, 40 屆代表大會/北中 ※5, 秋季例會、部委會/南中	※16-18, 國內秋季靈修/北中 ※19, 年會選舉/南中 ※19, 各教會松年會長、副會長、代表聯席會/壽中 ※25, 部委會/南中
性 別 公 義 部	※15, 部會/壽中	
財 務 部		※20, 教會財務人員研習會/壽中
庶 務 部		
大 眾 傳 播 部	※13, 聲入人心-教會音控與聲學入門/南中	
普 世 部	※12, 宣教論壇/南布	
牧 傳 會		
其 他	※12, 產發部-帆布密集養殖漁業觀摩/東美	

2026 年月份事工計畫總表 - 總會

事工單位/月份	十月
總 委 會	
高 齡 關 懷 事 工 小 組	※3，教會高齡關懷事工同工培力訓練-樂齡音悅初階課程(東部場)
歷 史 檔 案 館	※15，第 71 屆第 1 次總會歷史文物展覽空間協調小組(本館)
傳 道	※6，第 71 屆第 3 次委員會、人格測驗說明會(總會事務所) ※13-21，2026 北美教牧進修(暫定)
教 育	※18，教會教育事工奉獻主日
教 會 與 社 會	※19-20，生態小旅行
普世關係/TEF	※月中，JCCJ-PCT 宣教協議會
青 年	※23-25，全國青年查經營－檢討分享會暨下屆第 1 次籌備會
大 專	※全月，全國各大專中心迎新活動
婦 女	※全月，小錢友誼祈禱運動奉獻款彙整 ※16-17，台灣婦女神學工作坊(台南)
松 年	※4，松年事工紀念主日
原 宣	※10-12，第 14 屆原專盃(高雄) ※13-14，原宣勞健保經辦人研習會(台中)
客 宣	※12-14，全國客家基督徒靈修會
傳 福 會 平 安 基 金 會 平 安 園 社 福	1，中會/族群區會提報牧者異動資料 7，中會/族群區會提報生活陷困或長期重病牧家名單 12，函中會/族群區會報 2027 年最低謝禮標準 12，撥付社福機構第四期補助款 12，資金運用投資小組會議 13，基督教平安園定期追思專車 19，社福機構主任會議/傳福副委員會議 19-21，全國退休牧師、傳道師夫婦聯誼年會 30，團體保險契約評估、詢價 31，基督教平安園定期追思專車

2026 年月份事工計畫總表 - 中會/族群區會

事工單位/月份	十月	
常 置 委 員 會	※1, 第 96 屆冬季議會及中委會/南中 ※6, 中委會/南布 ※7, 中委會/北中 ※8, 中委會/東美 ※8, 第 97 屆事工研討會/南中	※19, 第 56 屆事工研討會/壽中 ※29, 第 97 屆事工協調會/南中
傳 道 部	※15, 部會/南中	※17, 牧者在職訓練/南布
教 育 部	※13, 部會/南中	※18, JC 親子同樂會/壽中
教會與社會部	※5-7, 協辦南部大會舉辦台灣主體意識研討會/壽中 ※15, 部會/南中	
青 年 部		※21, 部會/南中 ※25, 部會、研討會及年會/壽中
大 專 部		※12, 部會/南中
婦 女 部	※13-14, 福音尋根之旅/北中	※24, 年會/南中 ※31, 新舊部委聯席會暨部委會/南中
松 年 部	※2, 重陽敬老感恩禮拜/壽中	※16, 慶祝重陽節/北中 ※17, 重陽敬老、結婚感恩禮拜/南中
性 別 公 義 部	※3, 研習會/南布	
財 務 部		※16, 部會/南中
庶 務 部	※15, 部會/南中	
大 眾 傳 播 部		※19, 部會/南中
普 世 部		
牧 傳 會	※6, 年會、委員會/南中 ※6, 部會/壽中	
其 他		※22, 財團法人-董事會/壽中

2026 年月份事工計畫總表 - 總會

事工單位/月份	十一月
總 委 會	※17，第 71 屆第 4 次總會常置委員會
歷 史 檔 案 館	※12，2026 年文物普查計畫期末審查會議(本館) ※13，第四季文物蒐審會議暨館務教育訓練(本館)
傳 道	※2，「新眼光讀經」推動小組會議(聖經學院) ※11-13，傳道師在職訓練 OST(聖經學院) ※23-25，傳道師在職訓練 CSF(聖經學院)
教 會 與 社 會	※10，第 71 屆第 2 次常委會 ※11-13，OST 訓練(與傳道委員會合辦)
普世關係/TEF	※19-21，外籍宣教師年度退修會
青 年	※13-14，青年普世聯合分享會(EYEP) ※20，第 71 屆第 2 次委員會 ※20-21，全國青年高峰會 ※21，全國青年查經營一下屆第 2 次籌備會
大 專	※12，第 71 屆第 2 次委員會 ※17-19，大專工作者在職訓練 ※19，第 71 屆大專工作者第 2 次會議
松 年	※2-4，全國松年培靈會暨學習工作坊
原 宣	※12-13，全國原住民主日學教材備課培力營(高雄) ※20-22，第三屆原住民主日學教師退修會(台南) ※24-25，原住民產業發展事工研討會(北投)
客 宣	※17，第 71 屆第 3 次委員會(總會事務所)
牧 傳	※5，第 71 屆第 2 次委員會(總會事務所)
性 別 公 義	※1，性別公義紀念主日
研 發 中 心	※15，2027 年事工資源手冊出版
傳 福 會 平 安 基 金 會 平 安 園 社 福	2，社福小組會議 9，基督教平安園管理委員會會議 10，基督教平安園定期追思專車 16，傳福委員會/平安基金會董事會議 16，發放陷困牧者感恩節禮金 23，傳福副委員會會議 27，傳福通訊出刊

2026 年月份事工計畫總表 - 中會/族群區會

事工單位/月份	十一月	
常 置 委 員 會	※3，中委會/南布 ※5，中委會/東美、南中 ※9，第三次議會/北中 ※11，中委會/北中	
傳 道 部	※2-3，傳道師一對一實務指導/壽中 ※8、15、22，長執培靈會(第一小區、第二小區、第三小區)/南中 ※9-10，牧師、傳道師在職訓練/南中	
教 育 部	※15，兒童主日學師資培育訓練會(二)/壽中	
教會與社會部		
青 年 部		
大 專 部		※25，部會/壽中
婦 女 部	※7，培靈會暨年會/南布 ※7，新舊部長、部員聯席會/壽中	※21，年會暨慶祝聖誕節/壽中 ※27，年會暨部員交接/北中
松 年 部	※5，新舊部員聯誼會/北中	※21，研習暨年會/南布 ※23，歲末靈修一日遊/南中
性 別 公 義 部		
財 務 部	※10，部會/壽中	※20，部會/南中
庶 務 部		
大 眾 傳 播 部	※8，教會週報電子化與 LINE@應用/南中	
普 世 部	※1，跨文化交流活動二日行程/東美 ※12，年會/壽中	
牧 傳 會		
其 他	※7，部會/壽中 ※14，家庭協談中心-董事會/壽中	

2026 年月份事工計畫總表 - 總會

事工單位/月份	十二月
總 委 會	※2027/1/19，第 71 屆第 5 次總會常置委員會 ※2027/3/16，第 71 屆第 6 次總會常置委員會 ※2027/3/22-23，第 71 屆法案討論會 ※2027/4/13-16，第 72 屆總會通常議會
高 齡 關 懷 事 工 小 組	
歷 史 檔 案 館	※17，第 71 屆第 3 次教會歷史委員會(總會事務所) ※26，第四季台灣教會史團契例會
傳 道	※1，第 71 屆第 2 次常委會(總會事務所) ※2027/1/3-5，新眼光讀經寫作工作坊 I (暫定) ※2027/1/17，國內外宣道奉獻主日
教 會 與 社 會	※3，身心障礙者關懷日 ※6，關懷愛滋主日 ※10，世界人權日 78 週年紀念活動
婦 女	※2027/1/13，第 71 屆第 3 次委員會暨新舊部長聯席會 ※2027/1/14-16，2027 年全國婦女人才訓練會
原 宣	※1，第 71 屆第 2 次財原宣、財原住董事會議(總會事務所) ※2027/2/18，第 71 屆第 2 次委員會(總會事務所)
客 宣	※20，高雄客家基督徒聯合聖誕聚會(高雄新興教會)
研 發 中 心	※31，2026 年教勢統計開始收件
性 別 公 義	※2027/2/23，第 71 屆第 2 次委員會暨新舊部長聯席會(總會事務所)
傳 福 會 平 安 基 金 會 平 安 園 社 福	7-11，電話/簡訊提醒繳交下半年負擔金 15，基督教平安園定期追思專車 16，主管會報 ^下 18，核定陷困牧者補助名單-新春禮金 20，退休牧師、傳道師奉獻主日 21，提報 2027 年度可健檢牧者夫婦名單 22，完成團體保險新年度簽約 23，平安園季刊出刊 31，教牧諮商關懷統計

2026 年月份事工計畫總表 - 中會/族群區會

事工單位/月份	十二月	
常 置 委 員 會	※1，退休傳道師、各部長年底聚餐聯誼/ 壽中 ※3，中委會/東美、南中、壽中 ※8，中委會/南布 ※9，中委會/北中	
傳 道 部	※4，部會/北中 ※10，傳道師在職訓練/南中	
教 育 部	※12，主日學聖誕節派對/南布	
教會與社會部		
青 年 部		
大 專 部		
婦 女 部		
松 年 部	※4，40 屆年會/北中 ※12，冬季例會暨聖誕感恩禮拜/南中	
性 別 公 義 部		
財 務 部		
庶 務 部		
大 眾 傳 播 部	※10，年會/東美	
普 世 部		
牧 傳 會		※18，聯禱會/南布 ※28-29，部員年終檢討暨退修會/壽中
其 他		

2026 年行事曆

教會行事曆

1 月 18 日	國內外宣道奉獻主日
2 月 15 日	原住民事工奉獻主日
2 月 17 日 (二)	新春稱謝禮拜
3 月 1 日	婦女事工紀念主日
3 月 15 日	台南神學院奉獻主日
3 月 29 日	棕樹主日(受難週開始)
4 月 3 日 (五)	受難日
4 月 5 日	復活節/教會學校紀念主日
4 月 19 日	大眾傳播中心奉獻主日
4 月 21~23 日 (二~四)	第 71 屆總會通常議會
5 月 3 日	青年事工紀念主日
5 月 17 日	耶穌升天日/玉山神學院奉獻主日
5 月 24 日	聖靈降臨節
6 月 7 日	環境主日
6 月 14 日	關懷亞洲紀念主日
6 月 21 日	總會事工奉獻主日
7 月 5 日	社福事工關懷主日
7 月 19 日	文字傳道奉獻主日
8 月 2 日	聖樂紀念主日
8 月 9 日	幸福家庭主日
8 月 16 日	教會與社會奉獻主日
9 月 6 日	普世事工紀念主日
9 月 20 日	聖經學院奉獻主日
10 月 4 日	松年事工紀念主日/世界聖餐主日
10 月 18 日	教會教育事工奉獻主日
10 月 31 日 (六)	宗教改革紀念日
11 月 1 日	性別公義紀念主日
11 月 15 日	台灣神學院奉獻主日
11 月 29 日	待降節第一主日
12 月 3 日 (四)	身心障礙者關懷日
12 月 6 日	關懷愛滋主日
12 月 10 日 (四)	國際人權日
12 月 13 日	普世聖經紀念主日
12 月 20 日	退休牧師、傳道師奉獻主日
12 月 25 日 (五)	救主聖誕節

國定假日、紀念日

1 月 1 日 (四)	元旦
2 月 15~16 日 (日)~(一)	小年夜、農曆除夕
2 月 28 日 (六)	228 和平紀念日
3 月 8 日 (日)	國際婦女節
3 月 29 日 (日)	青年節
4 月 3~6 日 (五)~(一)	兒童節/清明節
5 月 1 日 (五)	勞動節
5 月 10 日 (日)	母親節
6 月 19 日 (五)	端午節
8 月 1 日 (六)	原住民族日
8 月 8 日 (六)	父親節
8 月 23 日 (日)	祖父母節
9 月 25 日 (五)	中秋節
9 月 28 日 (一)	孔子誕辰紀念日
10 月 10 日 (六)	雙十節
10 月 18 日 (日)	重陽節
10 月 25 日 (日)	台灣光復暨金門 古寧頭大捷紀念日
12 月 25 日 (五)	行憲紀念日

總會事工分擔

●陳信良牧師	總會常置委員會、機構關懷、公共關係、普世聯繫、普世關係委員會、台灣普世論壇(TEF)、21世紀新台灣宣教運動推動中心、台灣教會合作協會(NCCT)、世界台灣人基督教會聯盟(WATCC)、宣教事業聯合會(七號法人)、管理中心(事工效能、人力資源)。
●Sudu Tada 牧師	機構關懷、原住民宣教委員會(傳道)、法規委員會、性別公義委員會、原住民中會/族群區會總幹事聯繫、台灣基督教福利會(TCS)。
●彭志鴻牧師	機構關懷、公共關係、緊急小組、中會總幹事聯繫(平地)、信仰與教制委員會、高等教育委員會、謝緯紀念營地董事會。
●陳義明牧師	松年事工委員會、高齡關懷事工小組、資訊中心、資安防詐、媒體聯繫、財務(用印)、基督教論壇報。
●蔣記剛牧師	普世關係委員會、外籍宣教師關懷、台灣普世論壇(TEF)、世界台灣人基督教會聯盟(WATCC)、台灣教會合作協會(NCCT)、總會英文網站。
●陳澤胤牧師	傳道委員會、國外宣教師差派關懷、國外台灣人教會關懷、教會一覽表。
●李位鼎牧師	教育委員會、基督教教育中心、喜樂泉生命教育資源中心、教會禮拜與音樂委員會、總會發行室(使徒出版社)。
●黃哲彥牧師	教會與社會委員會、急難救助、公共關係/政黨/社團。
●Omi Wilang牧師	原住民宣教委員會(教社)、財原住/財原宣董事會、原住民勞健保、原住民社區發展中心、原住民產業發展、公共關係/政黨/社團。
●Rii Taljimaraw牧師	原住民宣教委員會(教育)、原住民大專學生中心、原住民宣教普世事工、台灣教會合作協會(NCCT)、台灣族群母語推行委員會(原住民語)。
●連嫦美牧師	婦女事工委員會、台灣教會合作協會(NCCT)、利巴嫩山莊董事會。
●謝惠娟牧師	大專事工委員會、總會牧師、傳道師委員會。
●黃馨蓮牧師	客家宣教委員會、台灣族群母語推行委員會(主責：Hakka及Tâi-gú)青年事工委員會。
●盧啟明牧師	教會歷史委員會、台灣基督長老教會歷史檔案館、研究與發展中心、21世紀新台灣宣教運動推動中心、資料室、總會事工奉獻主日。
白哲宏長老	總會事務所行政(人事、財務、總務、財產)、財務委員會、宣教事業聯合會(七號法人)、宣教中心、宣教基金會、美南台灣差會、高雄宣教中心、台灣基督長老教會(六號法人)等董事會。
陳桂芳長老	牧師、傳道師在職暨退休福利委員會、平安基金會(含所屬七社福機構)、基督教平安園。

總會事務所電子信箱一覽表

總幹事 ●陳信良	chenpctgs@mail.pct.org.tw
助理總幹事 ●Sudu Tada	sudu@mail.pct.org.tw
助理總幹事 ●陳義明	ming6231@mail.pct.org.tw
助理總幹事 ●彭志鴻	pang@mail.pct.org.tw
傳道幹事 ●陳澤胤	tekin@mail.pct.org.tw
普世幹事 ●蔣記剛	ckchiang@mail.pct.org.tw
教育幹事 ●李位鼎	waydinlee@mail.pct.org.tw
教社幹事 ●黃哲彥	tiatgan@mail.pct.org.tw
青年幹事 ●黃馨蓮	Vonghinlien7@mail.pct.org.tw
大專幹事 ●謝惠娟	huichuan0706@mail.pct.org.tw
婦女幹事 ●連嫦美	siongbi@mail.pct.org.tw
原宣(教社)幹事 ●Omi Wilang	omioslt@mail.pct.org.tw
原宣(教育)幹事 ●Rii Taljimaraw	rii0916@mail.pct.org.tw
松年幹事 ●陳義明	ming6231@mail.pct.org.tw
客家宣教幹事 ●黃馨蓮	Vonghinlien7@mail.pct.org.tw
歷史檔案館主任 研發中心主任 ●盧啟明	khebeng@mail.pct.org.tw
資訊中心主任 ●陳義明	ming6231@mail.pct.org.tw
行政幹事 白哲宏	tekhong@mail.pct.org.tw
傳福會執行長 陳桂芳	kellychen@mail.pct.org.tw
普世聯絡 Carys Humphreys	carys@mail.pct.org.tw
總會常置委員會	exe@mail.pct.org.tw
傳道委員會	evangel@mail.pct.org.tw
教育委員會	edu@mail.pct.org.tw
教會與社會委員會	society@mail.pct.org.tw
青年事工委員會	youth@mail.pct.org.tw
大專事工委員會	highedu@mail.pct.org.tw
婦女事工委員會	women@mail.pct.org.tw
松年事工委員會	senior@mail.pct.org.tw
原住民宣教委員會-教社	abor@mail.pct.org.tw
原住民宣教委員會-教育	aboredu@mail.pct.org.tw
客家宣教委員會	hakka@mail.pct.org.tw
普世關係委員會	ecu@mail.pct.org.tw

牧師、傳道師在職暨退休福利委員會	mwc@mail.pct.org.tw
傳福會教牧諮詢專用信箱	56180@mail.pct.org.tw
平安基金會	shalom@mail.pct.org.tw
平安基金會-社福辦公室	peace_welfare@mail.pct.org.tw
平安基金會-社福資源開發處	pct.peace.rd@mail.pct.org.tw
基督教平安園	peacegarden@peacegarden.org.tw
財務委員會	acc@mail.pct.org.tw
法規委員會	law@mail.pct.org.tw
信仰與教制委員會	faith@mail.pct.org.tw
教會禮拜與音樂委員會	churchmusic@mail.pct.org.tw
教會歷史委員會	history@mail.pct.org.tw
台灣族群母語推行委員會	tmt@mail.pct.org.tw
性別公義委員會	gender@mail.pct.org.tw
總會牧師、傳道師委員會	clergy@mail.pct.org.tw
台灣基督長老教會宣教基金會	pctmission@mail.pct.org.tw
研究與發展中心	rd@mail.pct.org.tw
資料室	library@mail.pct.org.tw
資訊中心	icpct@mail.pct.org.tw
女宣雜誌	lusoan@mail.pct.org.tw
基督教教育中心(教育中心)	christed@mail.pct.org.tw
生命教育資源中心(喜樂泉生命教育中心)	life@mail.pct.org.tw
教會一覽表	list@mail.pct.org.tw
21 世紀新台灣宣教運動推動中心	21century@mail.pct.org.tw
高齡關懷事工小組	elder@mail.pct.org.tw
台語聖經小組	taigubible@mail.pct.org.tw
台灣普世論壇(TEF)	tef@mail.pct.org.tw
台灣基督長老教會歷史檔案館	archives@mail.pct.org.tw
財團法人台灣基督長老教會宣教事業聯合會 (七號法人)	mbe7@mail.pct.org.tw
新使者雜誌社	new@mail.pct.org.tw

各委員會相關申請資源表格



資源表格電子檔下載

目錄

教會與社會委員會

急難救助申請流程及說明	1
急難救助申請表及慰問金簽收單	3
家屋重建計劃申請表	8
義工名冊登記表	9
義工服務證明	10
義工自我安全管理切結書	11
教會緊急安置名單	12
教會救援物資表	13
救援重建收支明細表	14
教會社區方案申請流程	15
教會社區方案申請表	16
惜食計畫申請表	17
慈善助學金申請書	19

牧師、傳道師在職暨退休福利委員會

牧師、傳道師申請退休表格	20
牧師、傳道師資料表	33
牧者異動通知單(含實領謝禮通知)	35
牧師證申請表	36
牧師服尺寸調查表	39
全球人壽理賠申請書	40
團體保險被保險人健康告知聲明書	43
「安息牧者之子女失怙關懷金」申請表	44
待聘牧者期待表格	47
教會聘牧期待表格	49
信用卡捐款授權書	51
傳福會劃撥單	52

急難救助申請流程及說明

2018.5.22 修訂

流程圖：

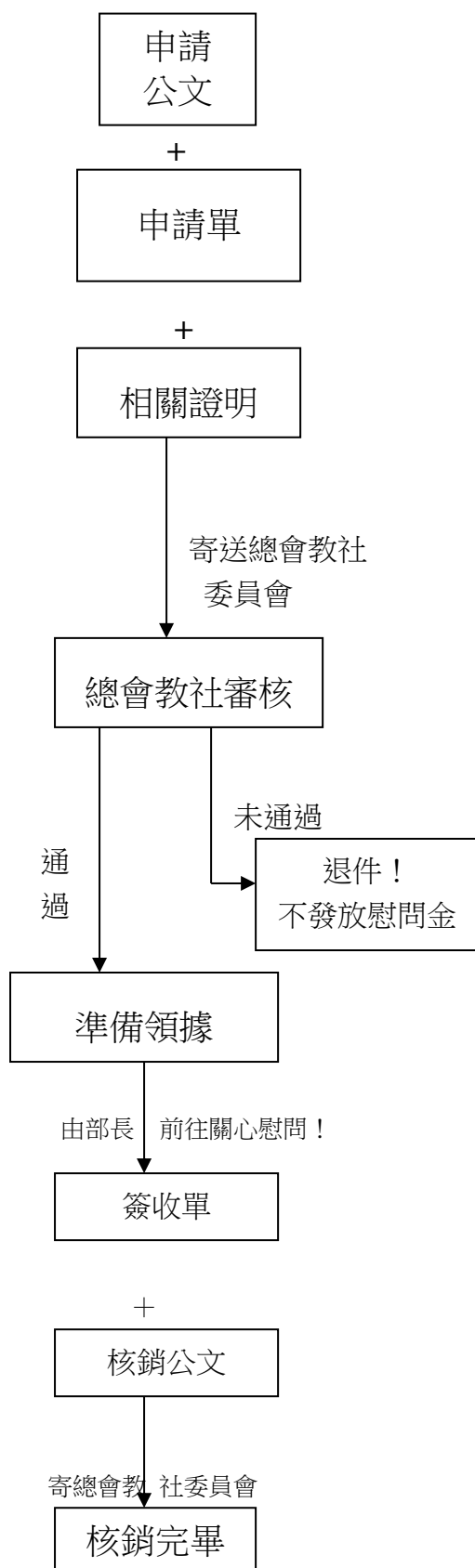

說明：

1. 緊急災難發生後，由地方教會牧者填妥申請表格並附上相關證明文件（請參考以下注意事項），將受助者資料交由中會/族群區會教社部；經教社部長實際瞭解狀況，必要時呈請總會教社委員會關心。
2. 申請人為非信徒時，需接受地方教會牧者關心。
3. 當地教會從事發當日起算，需在六個月內正式向中會教社部提出申請；中會教社部於一個月內，將申請公文、申請單及相關證明文件寄送總會教社委員會審核。
4. 經總會教社審核通過者，請部長準備領據，以利財務室出帳。
5. 請部長擇日前往關懷，並將簽收單由受助者及部長簽收後，連同核銷公文寄回總會教社辦理核銷。
6. 遇有緊急重大特殊災難，當地教會及中區會教社部長，應儘速聯絡總會教社委員會關懷。
7. 相關注意事項請參考以下說明，如還有其他問題，請與總會教社委員會聯絡。

下載點：<http://society.pct.org.tw/download.htm>

急難救助注意事項

2018.5.22 修訂

1.急難救助補助對象如下：

- (1) 本宗信徒因重大災難死亡或發生意外死亡者。
- (2) 一般民眾死亡之重大災害（此需中會/族群區會教社部及地方教會呈報資料申請並願意接受後續關懷者）。
- (3) 本宗信徒住屋因火災、地震、土石流或水災等因素毀損或全倒無法居住者。
- (4) 本宗信徒因災難或意外重傷住院者。

2.相關證明文件：

- (1) 天災（風災、水災、地震、土石流等），依據新聞或中央氣象局發報之日期為準，受災之照片（必備）。
- (2) 火災：照片（必備）、火災證明、火場鑑識證明或消防隊的災害登記資料。
- (3) 死亡：地方法院或醫院開立之死亡證明書。
- (4) 重大事故：照片（必備）、報案證明、診斷證明。
- (5) 房屋倒塌：照片（必備）。
- (6) 其他：低收入戶證明、戶籍謄本等。

3.索取急難救助常用表格：

- (1) 分發給各教會的「急難救助手冊」。
- (2) 本手冊「常用表格」
- (3) 「總會教社委員會網站」→下載區（網址：<http://society.pct.org.tw/>）

下載點：<http://society.pct.org.tw/download.htm>

台灣基督長老教會總會教會與社會委員會
【急難救助】慰問金申請單

2018.5.22 修訂

日 期：20 年 月 日

※編號：_____

事 由：申請急難救助補助

申請範圍：☐風災（註：_____颱風） ☐火災 ☐水災 ☐重大事故
☐地震 ☐其他_____

申 請 者：◎姓名：_____（親簽）

◎身份證字號：_____ 手機/電話：_____

◎聯絡地址：_____

◎所屬教會：_____中會/族群區會 _____教會

關懷牧者：_____ 手機：_____（必填）

備註：信徒「_____」 ☐全倒（全毀） ☐半倒（半毀） ☐死亡 ☐失蹤 ☐受傷

<附件>證明文件或相片

● 審核結果：☐通過 ☐不通過

● 審 核 者：總會教會與社會委員會：_____

● 核准金額：_____元慰問金

● 備 註：_____

下載點：<http://society.pct.org.tw/download.htm>

台灣基督長老教會總會教會與社會委員會
本宗教會－慰問金簽收單

2018.5.22 修訂

※編號：_____

日 期：20 年 月 日

事 由：茲 收到總會教會與社會委員會之慰問金，

計新台幣 萬 仟 佰 拾 元整(NT)

◎註：☐禮拜堂毀損（火災、風災、水災、地震）

☐其他_____

◎領款教會：_____中會/族群區會_____教會

◎聯絡地址：_____

◎電 話：_____

◎教會領款代表人：_____（親簽）

身分證字號：_____

中會/族群區會教社部經手人：_____（簽名）

總會教會與社會委員會代表：_____（簽名）

台灣基督長老教會總會教會與社會委員會
本宗信徒一慰問金簽收單

2018.5.22 修訂

※編號：_____

日 期：20 年 月 日

事 由：茲 收到總會教會與社會委員會之慰問金，

計新台幣_____萬 仟 佰 拾 元整(NT\$)

◎註： ☐死亡 *原因：_____

☐失蹤 ☐重傷住院 ☐重大事故 ☐受傷

☐房屋毀損（火災、風災、水災、地震）

☐其他_____

受災者：_____ ※_____中會/族群區會_____教會

領款人：◎姓 名：_____（親簽）

◎身分證字號：_____※與受災者關係：_____

◎所屬教會：_____中會/族群區會 _____教會

◎聯絡地址：_____

◎手機/電話：_____

中會/族群區會教社部經手人：_____（簽名）

總會教會與社會委員會代表：_____（簽名）

台灣基督長老教會總會教會與社會委員會
一般民眾－慰問金簽收單

2018.5.22 修訂

※編號：_____

日期：20____年____月____日

事由：茲收到總會教會與社會委員會之慰問金，

計新台幣_____萬____仟____佰____拾____元整(NT\$_____)

◎註：☐死亡 *原因：_____

☐失蹤 ☐重傷住院 ☐重大事故 ☐受傷

☐房屋毀損（火災、風災、水災、地震）

☐其他_____

領款人：◎姓名：_____（親簽）

◎身分證字號：_____

◎聯絡地址：_____

◎手機/電話：_____

中會/族群區會教社部經手人：_____（簽名）

總會教會與社會委員會代表：_____（簽名）

台灣基督長老教會總會教會與社會委員會

家屋重建計畫申請表

編號：_____

申請人	(親筆簽名)	連絡電話	
申請地址			
家戶成員	現住人數 _____ 人，有收入者 _____ 人，被撫養者 _____ 人		
使用狀況	<input type="checkbox"/> 現住自有房屋(<input type="checkbox"/> 房屋稅籍編號_____、 <input type="checkbox"/> 未經核准建物) <input type="checkbox"/> 現住租屋/親友房屋 <input type="checkbox"/> 不堪居住已搬離(地址：_____)		
申請事由	<input type="checkbox"/> _____風災 <input type="checkbox"/> _____水災 <input type="checkbox"/> _____震災 <input type="checkbox"/> 火災(說明：_____) <input type="checkbox"/> 其他_____		
申請身分	<input type="checkbox"/> 本宗信徒-_____中會/族群區會 _____教會 <input type="checkbox"/> 一般民眾		
申請項目	<input type="checkbox"/> 修建(<input type="checkbox"/> 屋頂 _____ 坪 <input type="checkbox"/> 屋牆 _____ 坪 <input type="checkbox"/> 其他_____坪) <input type="checkbox"/> 重建(坪數為_____坪)		
檢附文件 (缺一不可)	<input type="checkbox"/> 財產清冊(國稅局) <input type="checkbox"/> 土地權狀影本 <input type="checkbox"/> 同意使用切結書(使用狀況為租屋/親友房屋，請原屋主提供) <input type="checkbox"/> 戶籍謄本或戶口名簿影本 <input type="checkbox"/> 中低收入戶證明影本/清寒證明(村里長提供)，特殊認定者免附。 <input type="checkbox"/> 損害情形照片(申請時檢附)、修建中照片及完工照片(驗收時檢附)。		
關懷牧者	_____教會_____ (親筆簽名)		
經手人	_____中會/族群區會教社部長：_____ (簽章或蓋章)		
請完整填具申請表，送交本會(台北市羅斯福路3段269巷3號)，以下由審查人員填寫			
處理 審查 結果	收件日期：_____ 收件者：_____		
	實勘日期：_____ 實勘者：_____		
	說明：		
	<input type="checkbox"/> 修建，動工日期：_____ (年/月/日)，工程團隊：_____。 <input type="checkbox"/> 重建，動工日期：_____ (年/月/日)，工程團隊：_____。 <input type="checkbox"/> 不符合資格/其他，說明：_____		
	鑑價：新台幣_____元，鑑價單位/承辦人：_____		
驗收日期：_____ 總會教社委員會：_____			

台灣基督長老教會總會教會與社會委員會-義工名冊

值日:

編號	姓名	性別	單位(教會/學校/機構)	連絡電話	報到	簽退	*時數	專長	工作項目
1	林範例 (參考)	男	台北大專學生中心	0900-123456	10130830	10131730	*9	清潔	打掃淤泥
2									
3									
4									
5									
6									
7									
8									
9									
10									
11									
12									
13									
14									
15									

備註：*時數欄位由工作人員填寫。

證書號碼:00年份00事件000(編碼)

主後 年 月 日
○○教會

服 務 證 明

茲證明 台端於○○○○○年○月○日期間，投入○○(事件)義工服務，
協助○○○○○○○○(事工內容)等事工，共計○○小時。

其熱忱奉獻，愛心服務，嘉惠受災民眾，充分發揮志願服務精神！做出
好鄰舍的愛心見證。特頒此證明以茲感謝與鼓勵。 此致

○○○(姓名) 先生/小姐

台灣基督長老教會總會教會與社會委員會

○○屆主委 ○○○牧師

○○中會教社部長 ○○○牧師

義工自我安全管理切結書

本人 林範例 自願參加 尼伯特風災 義工服務工作，因未投保意外險，故願自行承擔服務期間所有風險。此致

台灣基督長老教會

立書人(簽名)： 林範例

身分證字號：E123456789

日期：2016 年 00 月 00 日

義工自我安全管理切結書

本人_____ 自願參加_____ 義工服務工作，因未投保意外險，故願自行承擔服務期間所有風險。此致

台灣基督長老教會

立書人(簽名)：_____

身分證字號：_____

日期：_____ 年 _____ 月 _____ 日

義工自我安全管理切結書

本人_____ 自願參加_____ 義工服務工作，因未投保意外險，故願自行承擔服務期間所有風險。此致

台灣基督長老教會

立書人(簽名)：_____

身分證字號：_____

日期：_____ 年 _____ 月 _____ 日

下載點：<http://society.pct.org.tw/download.htm>

00000 教會緊急安置名單

編號	姓名	性別	年齡	聯絡電話	地 址	緊急聯絡人	備註
1							
2							
3							
4							
5							
6							
7							
8							
9							
10							
11							
12							
13							
14							
15							
16							
17							

表格頁 13

下載點：<http://society.pct.org.tw/download.htm>

台灣基督長老教會「災害名稱救災重建中心」
收支明細表

受理單位：(中心當地教會)

20 年		科目	摘要	收入	支出	餘額	請款人簽收
月	日						
9	1	雜支	飲用水 10 箱(範例)		1000	-1000	
9	9	捐款收入	奉獻-林立委(範例)	5000	0	4000	
			合計				

負責人：

記帳人員：

教會社區方案申請流程

2014.10.04 通過 2018.11.26 修訂

流程圖：

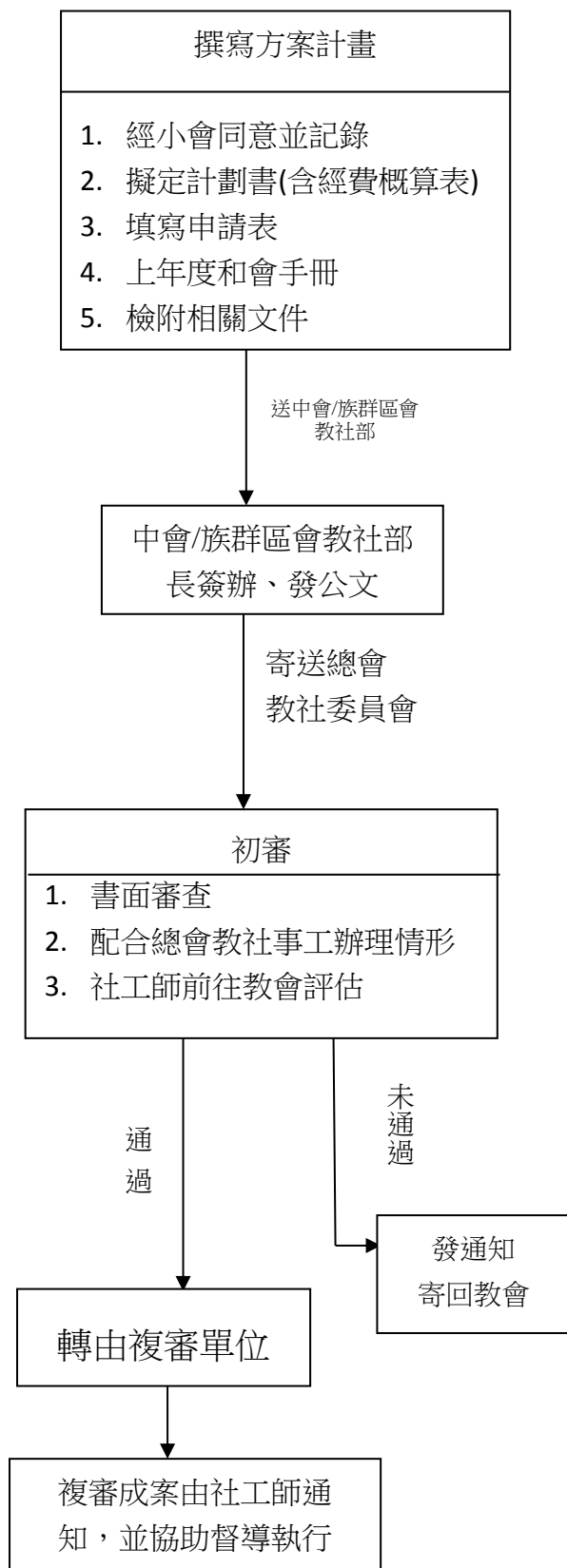

流程細則：

1. 需與小會討論議決，填寫申請表，完成申請表所需文件。
2. 計畫書內容需含：目的、規劃、預期效應、人力組織配置、經費概算表。
3. 遞送申請表至中會/族群區會教社部長簽辦，由教社部發公文連同申請表送至總會教社。
4. 總會教社委員會收件後，會先進行初審
5. 初審評估如下：
 - (1) 書面資料是否齊全。
 - (2) 教會參與總會教社事工情形，例：總會教社奉獻主日狀況、參與反核或任何由總會教社委員會舉辦之活動。
 - (3) 派社工師至申請之教會社區進行評估。
6. 評估確定後，若可行之方案將由總會教會與社會委員會送至複審單位。
7. 複審單位由總會教會與社會委員會轉接。
8. 複審結果由社工師通知教會。
9. 社工師專員之差旅費由申請教會之方案經費內含括。

下載點：<http://society.pct.org.tw/download.htm>

教會社區方案申請表

2014.10.04 通過 2018.11.26 修訂

<p align="center">台灣基督長老教會總會 教會與社會委員會 教會社區弱勢關顧計劃</p>			
申請單位名稱： 中會／ 族群區會 教會		聯絡人：	地址： 電話： E-mail：
計劃名稱		計劃執行期間	年 月 日至 年 月 日止
計劃內容概要			
預期效應			
計劃總經費			
申請單位 自籌款		其他單位 補助經費	
檢附文件(依順序排列，並打勾) <input type="checkbox"/> 1.小會通過之記錄影本。 <input type="checkbox"/> 2.計劃書一份。 <input type="checkbox"/> 3.申請單位方案經費收支預算表。 <input type="checkbox"/> 4.上年度和會手冊。(□已繳總會研發中心) <input type="checkbox"/> 5.檢附相關文件(如：已執行計畫成果報告)			
申請中會/族群區會證明書 本次申請補助案件之申請書及所有檢附資料。 申請單位 小會議長：_____ (簽名) 教社部長：_____ (簽名)		<div style="border: 1px dashed black; padding: 10px; min-height: 100px;"> 申請單位戳記：(用印) </div>	
總會教會與社會委員會初審：		複審單位(由總會轉介)：	
執行幹事：_____		社工師：_____	
主後 年 月 日		收件人/日期：_____	

下載點：<http://society.pct.org.tw/download.htm>



惜食計畫申請表

編號：_____

申請單位			連絡電話		
申請地址			帳號 (E-mail)		
聯絡人	(姓名/職稱)		手機		
服務對象	<input type="checkbox"/> 課輔班 <input type="checkbox"/> 老人共餐 <input type="checkbox"/> 其他_____		服務來源		
惜食用途	簡述惜食品運用方式，送餐、供餐、至據點領取等等				
月均服務人數			月均服務人次	個案領取次數	
服務頻率	<input type="checkbox"/> 每週_____次(午、晚餐) <input type="checkbox"/> 每日供應午、晚餐		人均餐食成本	如平均一人一餐費用(X元/餐/人)	
其他資源狀況	已接受或申請中之其他補助金額或物資捐贈。(單位/補助內容)				
請填寫 30 分鐘車程內的三家全聯門市	1. 門市名稱：		車程：	分鐘	
	2. 門市名稱：		車程：	分鐘	
	3. 門市名稱：		車程：	分鐘	
檢附文件	<input type="checkbox"/> 申請表 <input type="checkbox"/> 照片附件：供餐烹煮、廚房環境、冰箱設備 <input type="checkbox"/> 申請單位立案登記證書。【本宗教會/機構免附】 <input type="checkbox"/> 申請單位簡介、歷年供餐服務成果 <input type="checkbox"/> 小會會議記錄				
配合事項 (同意請勾選，全部同意優先辦理)	<input type="checkbox"/> 可於每日晚上 9 點半，自行前往全聯門市，憑證領取每日將即期、為販售但仍可食用的生鮮商品。領取人至少安排三名：_____、_____、_____。 <input type="checkbox"/> 需自備可載運的交通工具。(長老教會總會提供 1 個 40 公升冰桶供交替使用) <input type="checkbox"/> 參與人員訓練與管理，充分確保食材運送及使用過程中符合衛生安全。 <input type="checkbox"/> 應確保食材處理人員具備足夠之食品安全衛生知識，並有能力判斷食材品質。 <input type="checkbox"/> 可遵循全聯公司依需求規模及其他因素考量所為之一間或多間門市配對安排。 <input type="checkbox"/> 參與人員必須有 Facebook 帳號並加入惜食 Q&A@PCT Messenger 群組。 <input type="checkbox"/> 申請通過後違反規定或自行取消記缺點一次，累積三次後除名。				
請完整填寫申請表，Email 回傳本會(society@mail.pct.org.tw)，以下由審查人員填寫					
處理 審查 結果	收件日期：		收件者：		
	<input type="checkbox"/> 符合，相見歡日期：____年____月____日(總會交付保冷箱請妥善保管) <input type="checkbox"/> 不符合資格/其他，說明：_____				
	審查日期：		總會教社委員會：		

【附件-電子檔案列表】

照片	說明	張數	檔案格式	檔名	備註
惜食運用	供餐、用餐、烹調處理狀況	4 張以上	jpeg	惜食運用_1_單位名稱 EX：惜食運用_1_XX 教會 惜食運用_2_XX 教會	數字以此類推
廚房環境	廚房全貌，包含爐具、清洗食材區、料理區等。	2 張以上	jpeg	廚房_1_單位名稱 EX：廚房_1_XX 教會 廚房_2_XX 教會行	數字以此類推
冰箱設備	冰箱樣式、冰箱內部清潔狀況與食材置放狀況、食物保存方式等。	2 張以上	jpeg	冰箱_1_單位名稱 EX：冰箱_1_XX 教會 冰箱_2_XX 教會	數字以此類推

注意事項：

- 1.申請表及相關附件(如小會記錄)，請一律 E-mail 寄來總會教社信箱申請 societ@pct.org.tw。
- 2.附件電子檔案範例：



台灣基督長老教會總會 教會與社會委員會

慈善助學金申請書

計畫說明：

申請資格：在學學生(國小到大學)

申請者須提供在學證明及戶籍資料，每學期得申請一次，每次新台幣 1 萬元整。

每個月提供 4 個名額，未申請者優先。

申請人(親簽)	申請人身分(勾選)： <input type="checkbox"/> 學生本人 <input type="checkbox"/> 家長 <input type="checkbox"/> 牧師		
受助學生資料	◎姓名：_____ ◎身分證字號：_____ ◎聯絡方式(地址/電話)：_____ ◎學校/年級：_____		
教會簽證	◎推薦教會：_____ 中會/族群區會_____ 教會 ◎教會牧師(或小會議長)：_____ (親簽)		
需求 (家境概況) 說明			
檢附文件(依順序排列，並打勾) <input type="checkbox"/> 1.在學證明(註冊單或學生證影本-需有註冊蓋章) <input type="checkbox"/> 2.戶籍資料如戶口名簿或戶籍謄本 <input type="checkbox"/> 3.小會通過之記錄影本(外教派免付)。 <input type="checkbox"/> 4.檢附相關證明文件(如：村里長提供之中低收入戶證明等)			
總會教會與社會委員會審查：			
執行幹事：_____		收件人/日期：_____	
主後		年	月 日

下載點：<http://society.pct.org.tw/download.htm>

牧師、傳道師申請退休程序

- 【申請資料內容】
- ①審核簡表 ②退休申請書 ③牧師、傳道師履歷表
 - ④小會/機構證明書 ⑤中會/族群區會證明書
 - ⑥牧師、傳道師申領退休安養金同意書
 - ⑦身分證、郵局存簿影印本粘貼表格
 - ⑧牧者退休金申請書 ⑨團保加/退保意願書 ⑩請辭公職同意書

【申請程序】

承辦單位	作業規定
申請退休人	<ol style="list-style-type: none"> 1. 向中會/族群區會事務所或中會/族群區會傳福副委員或總會牧師、傳道師在職暨退休福利委員會（簡稱傳福會）索取全份申請資料（表①～⑩）。 2. 填妥表①②③⑥⑦⑧⑨⑩連同申請當月之戶籍謄本（正本）及全份資料送交小會。
小會	<ol style="list-style-type: none"> 1. 出具小會/機構證明書（表④） 2. 影印申請人所送全份資料備存 3. 將全份資料（表①～⑩+戶籍謄本正本）寄交中會/族群區會。
中會/族群區會	<ol style="list-style-type: none"> 1. 審核年資【註】後，出具中會/族群區會證明書（表①⑤）。 2. 影印小會所送全份資料備存。 3. 將全份資料（表①～⑩+戶籍謄本正本）寄交傳福會，但外聘、國外宣教師資料寄交總會傳道委員會。
總會傳道委員會	審核外聘、國外宣教師年資【註】通過後，出具服務年資證明書，連同全份資料（表①～⑩+戶籍謄本正本）送交傳福會。
傳福會	委員會複查、審核通過，公告二個禮拜無異議後，核發相關給付。

- 【註】①審核標準：已加入傳福制度者，依「牧師、傳道師在職暨退休福利條例及施行細則」及「牧師、傳道師休假條例」之規定。
- ②未加入傳福制度者，可依行政法第 116 條及「牧師、傳道師休假條例」申請退休，但未能依傳福條例享有安養照顧福利。
- ③雖加入傳福制度，但未完全符合加入應有之各項規定時，退休之安養照顧亦各按規定給付之。

牧師、傳道師退休審核簡表（表一）

姓 名：

_____中會／族群區會

收件日期：主後 年 月 日

各項要件符合	檢 查 要 項	備 註
是 <input type="checkbox"/> 否 <input type="checkbox"/>	適用傳福條例，任職滿 30 年或年滿 60 歲且任職逾 25 年，或依規定辦理強制退休者。申請盡程退休時，須為已加入傳福會者。	加入傳福會 已 / 未 <input type="checkbox"/> <input type="checkbox"/>
是 <input type="checkbox"/> 否 <input type="checkbox"/>	不適用傳福條例，依行政法第 116 條辦理退休。	
是 <input type="checkbox"/> 否 <input type="checkbox"/>	申請須於病故／退休日起 4 年內提出	病故／退休 <input type="checkbox"/> <input type="checkbox"/>
是 <input type="checkbox"/> 否 <input type="checkbox"/>	填寫傳福會各項給付申請書	退回／補件 <input type="checkbox"/> <input type="checkbox"/>
是 <input type="checkbox"/> 否 <input type="checkbox"/>	填寫牧師、傳道師履歷表之學歷／經歷	退回／補件 <input type="checkbox"/> <input type="checkbox"/>
是 <input type="checkbox"/> 否 <input type="checkbox"/>	年資之計算中會／族群區會須查核，以達公平、公正之原則	
是 <input type="checkbox"/> 否 <input type="checkbox"/>	小會／機構證明書	完成／補件 <input type="checkbox"/> <input type="checkbox"/>
是 <input type="checkbox"/> 否 <input type="checkbox"/>	中會／族群區會證明書	完成／補件 <input type="checkbox"/> <input type="checkbox"/>

◆以上審核欄，請中會／族群區會審核並蓋章後，轉寄總會傳福會！

議 長：

（簽章）

（中會／族群區會印）

（以 下 由 傳 福 會 填 寫）

核發：☐個別積立金 ☐共同福利金（淨額分配） ☐退休安養金

核准：☐參加退休牧師、傳道師夫婦聯誼會，並享受會員福利

台灣基督長老教會盡程退休申請書（表二）

姓 名		性 別		地 址	
籍 貫		年 齡		生 日	主 後 年 月 日
年 資	合計： 年 個月（自主後 年 月 日起至主後 年 月 日）				
最後服務單位	中會/族群區會			教會（機構）	
本人願依行政法第 1 1 6 條第七項，於退休日前辭去教會、中會、總會及相關所屬機構等一切公職。					

申請人姓名 （印）

電 話

主 後 年 月 日

台灣基督長老教會牧師、傳道師履歷表（表三）

姓 名				主後	年	月	日生	性別		相 片		
身分證字號				籍貫			中會/族群區會	教 會				
宣道師任命日期	主後			年	月	日						
傳道師任命日期	主後			年	月	日						
教 師封立日期	主後			年	月	日						
牧 師封立日期	主後			年	月	日						
永久住址								電 話				
通訊住址								電 話				
學 歷	就 讀	期 間			學 校 名 稱			科 系	學 位			
	主後			年	月	日至	年	月	日			
	主後			年	月	日至	年	月	日			
	主後			年	月	日至	年	月	日			
	主後			年	月	日至	年	月	日			
	主後			年	月	日至	年	月	日			
經 歷	工 作	期 間			中會/族群區會			教 會（機構）	年 資			
	主後			年	月	日至	年	月	日			年 個月
	主後			年	月	日至	年	月	日			年 個月
	主後			年	月	日至	年	月	日			年 個月
	主後			年	月	日至	年	月	日			年 個月
	主後			年	月	日至	年	月	日			年 個月
	主後			年	月	日至	年	月	日			年 個月
	主後			年	月	日至	年	月	日			年 個月
	主後			年	月	日至	年	月	日			年 個月
	主後			年	月	日至	年	月	日			年 個月
	主後			年	月	日至	年	月	日			年 個月
	主後			年	月	日至	年	月	日			年 個月

- ◆本表須由所屬中會/族群區會查核確認。
- ◆如未依程序辦理請假、外聘之年資，請勿填寫！
- ◆海外牧師、傳道師未依規定向傳道委員會辦理登記並經核准之工作期間，請勿填寫！
- ◆必要時，需請附服務年資證明書。

牧師、傳道師申請盡程退休小會證明書（表四）

台灣基督
長老教會

_____教會小會證明書 主後

年 月
字第

日
號

（公印）

受文者：_____中會/族群區會常置委員會

牧師、傳道師在職暨退休福利委員會

主 旨：證明_____

依據「牧師、傳道師休假條例」及

☐「牧師、傳道師在職暨退休福利條例及施行細則」規定，申請盡程退休與給付。

☐行政法第 116 條辦理盡程退休。（未加入傳福制度者）

說 明：本教會_____ ☐牧師 ☐傳道師

1. 於主後_____年_____月_____日 ☐退休 ☐病故 ☐殉職。

2. 最後任職日為☐同上 ☐主後_____年_____月_____日

3. 依行政法第 116 條第七項：牧師、傳道師退休時，應辭一切公職。

該牧於主後_____年_____月_____日請辭教會、中會、總會及相關所屬機構
等一切公職。

議 長

（印）

書 記

（印）

牧師、傳道師申請盡程退休機構證明書（表四-1）

台灣基督
長老教會

（機構）證明書

主後

年

月

日

字第

號

（公印）

受文者：_____中會/族群區會常置委員會

牧師、傳道師在職暨退休福利委員會

主 旨：證明_____

依據「牧師、傳道師休假條例」及

☐「牧師、傳道師在職暨退休福利條例及施行細則」規定，申請盡程退休與給付。

☐行政法第 116 條辦理盡程退休。（未加入傳福制度者）

說 明：本機構_____ ☐牧師 ☐傳道師

1. 於主後_____年____月____日 ☐退休 ☐病故 ☐殉職。

2. 最後任職日為☐同上 ☐主後_____年____月____日

3. 依行政法第 116 條第七項：牧師、傳道師退休時，應辭一切公職。

該牧於主後_____年____月____日請辭教會、中會、總會及相關所屬機構
等一切公職。

機構首長

（印）

牧師、傳道師盡程退休中會/族群區會證明書（表五）

台灣基督
長老教會

_____中會/族群區會證明書 主後
(公印)

年 月 日
字第 號

受文者：牧師、傳道師在職暨退休福利委員會

主 旨：證明_____

依據「牧師、傳道師休假條例」及

☐「牧師、傳道師在職暨退休福利條例及施行細則」規定，申請盡程退休與給付。

☐行政法第 116 條辦理盡程退休。(未加入傳福制度者)

說 明：本中會/族群區會_____教會（機構）_____ ☐牧師 ☐傳道師

1. 經本會核准之退休日期為主後_____年_____月_____日

2. 最後任職日期為主後_____年_____月_____日

3. 依行政法第 116 條第七項：牧師、傳道師退休時，應辭一切公職。

該牧於主後_____年_____月_____日請辭教會、中會、總會及相關所屬機構
等一切公職。

4. 茲依牧師、傳道師休假條例以及

☐牧師、傳道師在職暨退休福利條例第 13 條、第 14 條

☐行政法第 116 條(未加入傳福制度)

審核其年資，合計為_____年_____個月。

5. 依本會主後_____年_____月_____日，第_____屆第_____次中會常置
委員會議事第_____案決議辦理。

議 長 (印)

書 記 (印)

牧師、傳道師申領退休安養金同意書（表六）

（依行政法第 116 條辦理退休者免填）

立同意書人_____申領 貴傳福會退休安養金照顧，願遵守牧師、傳道師在職

暨退休福利條例第十條第三款及下列規定：

- 一、退休後在國內、外本宗或他教派之教會、機構就職獲有固定工作收入時，任職滿三個月時，應立即書面通知傳福會，暫停發放退休安養金。
- 二、前項應通知若未通知，而有就職之情形，經傳福會調查屬實，首次由傳福會寄發勸告函，並限期提出書面通知，仍無回應時；傳福會於次月起即取消退休安養金之發放。
- 三、如就職已消失或離職，應向傳福會提出證明文件（如小會、中會/族群區會、機構等同意離職證明書）以申請書通知恢復退休安養金發放。經傳福會審查同意後發放；遲延申請，不追溯補發退休安養金。

上述規定，本人同意作為申請退休要件之一，特立此書為憑。

謹致

牧師、傳道師在職暨退休福利委員會鈞鑒

立同意書人

（印）

身分證字號

原所屬中會/族群區會

主後

年

月

日

身份證、郵局存簿影印本粘貼表格（表七）

（依行政法第 116 條辦理退休者免填）

敬愛的傳教師平安！

傳福會為了能更妥善的照顧退休傳教師，已經使用郵局轉帳每月之安養金，為了使傳教師夫婦能正確無誤的在每月十日收到安養金，請將您們的身份證正面影本與郵局存簿正面影本貼在下面空格內。若您是海外傳教師，為保障您的權益，請您委託在台親屬為您開戶，或由直系親屬代領。若由直系親屬代領，則必須附上個人委託書與直系親屬的身份證影印本、郵局存簿影印本。請您儘快將此份表格寄回傳福會，以免延後領取安養金。

傳教師本人：	配偶：
（身分證正面影本）	（身分證正面影本）

郵局存簿正面影本

台灣基督長老教會牧者退休金申請書(表八)

限年滿60歲以上退休牧者本人申請退休金使用

(*填表前請詳閱下頁說明)

主後 年 月 日申請

退休編碼

牧者姓名	出生年月日	主後 年 月 日	牧者碼					
------	-------	----------	-----	--	--	--	--	--

※申請領取金額以牧者個人專戶內，牧者於牧會服事期間教會或機構為牧者繳交之個別積立金，利息計算至退休金發放之前一個月止，加上淨額分配之總額(代繳付費用逕由退休金內扣除)。

通訊住址：

			-		
--	--	--	---	--	--

電話：()

行動電話： -

*牧者因病強制退休/在職安息/未滿60歲/退休金總額未達新台幣80萬元者，僅適用一次領回。

退休金請領方式(請勾選)

☐ 一次全額領取。

★★★★★★★★★★★★★★★★★★★★

☐ 以月退方式領取，按月支領退休金。

本人退休金於本人安息後，如尚有餘額由下列指定受益人領取。

指定受益人： 與本人關係：

簽名或蓋章：

(中文正楷親簽)



*附註：

- 一、應發給之退休金，由傳福會匯入申請人指定之郵局帳戶收領。
- 二、本退休金專戶內之款項，不得作為抵銷、扣押，供擔保或強制執行之標的。
- 三、如未指定受益人，則將退休金餘額依法交法定受益人領取。
- 四、如有疑義，請電洽總會傳福會退休金核發組(02)2362-5282轉231詢問。

退休金請領說明

一、何謂牧者退休金

教會/機構應為所聘任適用傳福制度之牧者，每年 12 月底前按實領謝禮提繳個別積立金(下半年傳福負擔金)，儲存於總會傳福會之牧者個人專戶內，另外加計利息及淨額分配後即為退休金總額。

二、請領條件

- (一) 牧者年滿 60 歲，服務年資滿 25 年或服務年資滿 30 年以上，符合退休規定者得請領退休金；退休金金額超過新台幣 80 萬元以上者，請領退休金時，可選擇按月領取或一次領回。
- (二) 請領手續完備，經審查通過准予退休，於公告二週無異議者，應於退休生效日後，依申請意願發給月退休金或一次退休金，並匯入請領人指定之郵局帳戶。
- (三) 安養金另依規定核發；領取退休金接受退休安養後，再任國內、外本宗或他教派之教會及機構有給職者，任職滿三個月以上時，暫停發放安養金。月退金領取則不受限制。

三、請領方式與月退金計算標準

(一) 退休金領取方式：

年滿 60 歲以上之牧者，退休金可選擇一次全額領取，或以年金月退方式按月支領。

(二) 退休金以月退方式支領：

無支領年齡上限，活越久領越多，安息後如有餘額可由指定/法定受益人領回。

計算公式：退休金月領金額 = (牧者個人退休金總額 ÷ 牧者年齡之期初年金現值因子) ÷ 12

※牧者申辦月退金年齡及期初年金現值因子表：

牧者申辦 月退金年齡	59 歲	60 歲	61 歲	62 歲	63 歲	64 歲
期初年金 現值因子	0	19.5894060	19.2100815	18.8366486	18.4583579	18.0661945
牧者申辦 月退金年齡	65 歲	66 歲	67 歲	68 歲	69 歲	70 歲
期初年金 現值因子	17.6853424	17.313019	16.9836960	16.6755603	16.3100209	15.9826109

註：期初年金現值因子係依據牧者夫婦之平均年齡、壽命、餘命、年利率及安全係數等因素計算，年金月退制度計算基準至少每三年檢討一次，並經傳福委員會核定公告之。

●計算範例：退休金月領金額 = (牧者個人退休金總額 ÷ 牧者年齡期初年金現值因子) ÷ 12

1. 李牧師年滿 60 歲申辦退休，其累計之個別積立金、利息、淨額分配及扣除強制扣款後，退休金總額新台幣 100 萬元，其月領月退金計算如下：

$$1,000,000 \text{ 元} \div 19.5894060 \div 12 = 4,254 \text{ 元} \quad \text{李牧師月領月退金為 4,254 元}$$

2. 張牧師年滿 65 歲申辦退休，其累計之個別積立金、利息、淨額分配及扣除強制扣款後，退休金總額張牧師新台幣 200 萬元，其月領月退金各計算如下：

$$2,000,000 \text{ 元} \div 17.6853424 \div 12 = 9,424 \text{ 元} \quad \text{張牧師月領月退金為 9,424 元}$$

3. 戴牧師已年滿 70 歲申辦退休，其累計之個別積立金、利息、淨額分配及扣除強制扣款後，退休金總額戴牧師新台幣 250 萬元，其月領月退金計算如下：

$$2,500,000 \text{ 元} \div 15.9826109 \div 12 = 13,035 \text{ 元} \quad \text{戴牧師月領月退金為 13,035 元}$$

- (三) 以年金月退方式支領，按月領取，直到牧者安息所支領之年金總數未達原始退休金金額時，其餘額由指定/法定受益人領回。

四、其他

- (一) 退休金經核發後，傳福會另以書面通知請領人知悉。
- (二) 領取退休金應依所得稅法規定，領取總額超過免稅額部分，應屬退職所得，應併入當年度綜合所得稅申報。※免稅額之計算，係依財政部每年之公告辦理計算。

傳福會牧者夫婦團體保險加/退保意願書(表九)

本人_____身分證號_____主後_____年 月 日生

配偶_____身分證號_____主後_____年 月 日生

自_____中會／族群區會_____教會／機構退休。

1. ☐ 不願繼續加保，請為本人及配偶辦理退保。

2. ☐ 同意自主後_____年_____月起本人願意自付保費參加團體保險。

3. 勾選下列自費參加保險之計劃別：

(註：牧者為計劃一，配偶為計劃二，配偶若已承保壽險者請勾選計劃一。
團體保險項目、額度及保費，以該年度承保公司契約為準。)

牧者	配偶	計劃別	保險內容	年保費
<input type="checkbox"/>	<input type="checkbox"/>	一	定期壽險 50 萬、傷害險 100 萬、傷害醫療險、醫療險、癌症險	7,000 元
<input type="checkbox"/>	<input type="checkbox"/>	二	傷害險 100 萬、傷害醫療險、醫療險、癌症險	4,000 元
<input type="checkbox"/>	<input type="checkbox"/>	三	定期壽險 50 萬、傷害險 100 萬、傷害醫療險、癌症險	4,320 元
<input type="checkbox"/>	<input type="checkbox"/>	四	傷害險 100 萬、傷害醫療險、癌症險	1,320 元
<input type="checkbox"/>	<input type="checkbox"/>	五	傷害險 100 萬、傷害醫療險(年滿 76 歲以上至 80 歲)	660 元

*依以上勾選保險計劃別投保，全年度保費：共計_____元

4. 本人同意以下事項：

(1) 除非本人特別以書面通知退保外，仍請傳福會逕自加保直至可加保年齡。

(2) 若本人未按時繳交保費，傳福會有權逕自退保。

(3) 當保費有調整時，本人仍願繼續加保。

(4) 本人願意遵守保險公司規定：凡第一次加入或中斷後再加保者需填具健康聲明書。

此致

台灣基督長老教會牧師、傳道師在職暨退休福利委員會

同意人(簽名、蓋章)：

聯絡電話：

主 後 _____ 年 _____ 月 _____ 日

(戶名：台灣基督長老教會傳教師在職暨退休福利委員會，劃撥帳號：1699630-7

或銀行帳號：30501116668(國泰世華古亭)；請務必註明：牧者姓名、及保費)

請辭公職同意書(表十)

本人_____因辦理退休申請，自主後_____年____月____日起，謹依規定請辭下列一切公職：

1. ☐教會：小會議長/機構首長。
2. ☐中會/族群區會：_____。
3. ☐總會：_____（單位/委員會/董事會）。
4. ☐其他：_____（機構/單位/協會/基金會）。

本人願意遵守教會行政法第 116 條第 7 項之規定，辭去一切公職，特此聲明。

此致

台灣基督長老教會總會常置委員會

同意人（簽名、蓋章）：

身分證字號：

聯絡電話：

主 後 年 月 日

牧師、傳道師資料表

月

牧者碼：

寄回總會傳福會收 (106613 臺北市大安區羅斯福路三段 269 巷 3 號 3 樓)

一、個人基本資料				填表日期	主後 年 月 日			片	
姓 名				生日	主後 年 月 日			性別	
原 名				身分證字號				血型	
E-mail				護照英文姓名					
通訊地址	郵遞區號								
住家電話			住家傳真			手機			
受(幼)洗		牧師	地點	中會/族群區會 教會		日期	主後 年 月 日		
堅 信 禮		牧師	地點	中會/族群區會 教會		日期	主後 年 月 日		
傳道師任命日期		主後 年 月 日		中會/族群區會 教會		任命書 字號			
牧師封立日期		主後 年 月 日		中會/族群區會 教會		聘書 字號			
學 歷	學校名稱		科系	就讀期間				學位	備註
				主後 年 月 日 至 年 月 日					
				主後 年 月 日 至 年 月 日					
				主後 年 月 日 至 年 月 日					
				主後 年 月 日 至 年 月 日					
二、家庭狀況(請填寫直系血親及配偶資料)									
稱謂	姓名		生日		稱謂	姓名		生日	
			主後 年 月 日					主後 年 月 日	
			主後 年 月 日					主後 年 月 日	
			主後 年 月 日					主後 年 月 日	
			主後 年 月 日					主後 年 月 日	
三、郵政儲金簿									
立帳 郵局			局號			帳號			戶名

四、職能訓練與職務經歷

① 職能訓練：請填寫曾經接受的專業訓練

1.	2.	3.	4.
----	----	----	----

② 職務經歷：請簡要填寫中、總會及普世教會之經歷

1.	2.	3.	4.
----	----	----	----

中會/族群區會：

教會：

傳教師本人：

配偶：

職業：

(身分證影本正面)

(身分證影本正面)

(身分證影本反面)

(身分證影本反面)

(郵局存簿正面影本)

牧者任職異動通知單

**不敷使用時，請自行影印

(☐謝禮調整、☐聘任、☐派任、☐離任)

填表人：_____

單位名稱：_____ (請加蓋中會/族群區會、教會或機構印)

填表日：主後 _____ 年 _____ 月 _____ 日

序號	牧者姓名	職稱	實領謝禮	任職教會/日期	離任教會/日期
1			元 自 _____ 年 _____ 月起	教會/機構： _____ 年 _____ 月 _____ 日	教會/機構： _____ 年 _____ 月 _____ 日
2			元 自 _____ 年 _____ 月起	教會/機構： _____ 年 _____ 月 _____ 日	教會/機構： _____ 年 _____ 月 _____ 日
3			元 自 _____ 年 _____ 月起	教會/機構： _____ 年 _____ 月 _____ 日	教會/機構： _____ 年 _____ 月 _____ 日
4			元 自 _____ 年 _____ 月起	教會/機構： _____ 年 _____ 月 _____ 日	教會/機構： _____ 年 _____ 月 _____ 日
5			元 自 _____ 年 _____ 月起	教會/機構： _____ 年 _____ 月 _____ 日	教會/機構： _____ 年 _____ 月 _____ 日

**為維護總會人事資料庫之正確性，牧者之謝禮或任職若有變動（謝禮、聘任、派任、離任），請利用本通知單告知總會傳福會。

- 實領謝禮：與年度慰勞金金額相同。（不得低於中會/族群區會最低謝禮標準，亦不得低於每月基本工資）
- 任（離）職日期：以西元日期方式表示，且年、月、日均要填寫。例如：2020 年 1 月 10 日。
- 若為新聘者，其聘書（派令書）未標明實領謝禮時，需要本通知作為證明。
- 填表人為：中會/族群區會議長、書記、總幹事、幹事及小會議長、書記、或代議長老。
- 本通知單可替代公文（加蓋公印）。

牧師證申請說明

歡迎申請牧師證～

* 申請資格

1. 本宗現職牧師
2. 本宗非現職經審酌後可核發：
 - (1) 病假 (2) 學假 (3) 育嬰假 (4) 事假 (5) 「退任」未滿兩年
 - (6) 受本會安養之「退休牧者」
 - (7) 經傳道委員會特准之「特職牧師」

※ 若屬非現職身分之牧者，請先電話查詢，確認是否符合申請資格。

* 申請流程

1. 下載申請表：請至「總會」或「傳福會」網站之 [下載區] 下載。
2. 填寫資料：依照各欄位確實詳填表單。
3. 匯款：**製證工本費 300 元**，請至郵局劃撥匯款，並註明「辦理牧師證」。
【帳號】：1699-6307
【戶名】：台灣基督長老教會傳教師在職暨退休福利委員會
4. 寄回傳福會（紙本郵寄或電子檔皆可）：
請將申請文件、**清楚正面近照**一張，連同劃撥收據影本，郵寄至總會傳福會
【地址】：106613 臺北市大安區羅斯福路三段 269 巷 3 號 3 樓

★ 牧師證做好後，將以掛號信件寄還。

★ 因製作時間約 20-30 個工作天，若緊急需要之牧者，請提前送件或自行斟酌。

※ 若有任何疑問，請電話洽詢傳福會

聯絡專線：(02) 2362-5282 分機 331，承辦人：林伯珊

若照片為電子檔，亦可將上述資料 Email 至 sunny0207@mail.pct.org.tw

傳真：(02) 2363-9571

台灣基督長老教會「牧師證」申請表

姓名：		原名：	
護照英文名(含大小寫)：			
性別：	血型：	身分證字號：	
生日：		封牧日：	
所屬：		中會/族群區會	教會/機構
手機：		E-MAIL：	
通訊地址(可收掛號)：			

相片黏貼處

配偶姓名		配偶生日		配偶身分證	
配偶性別		配偶血型		配偶手機	

申請人簽名：_____

申請日期：_____

台灣基督長老教會「牧師證」申請表 (傳道師封立牧師用)

姓名：		原名：		相片黏貼處
護照英文名(含大小寫)：				
性別：	血型：	身分證字號：		
生日：		封牧日：		
所屬：		中會/族群區會 教會/機構		
手機：		E-MAIL：		

配偶姓名		配偶生日		配偶身分證	
配偶性別		配偶血型		配偶手機	

申請人簽名：_____ 申請日期：_____

注意事項：

- 申請表內容皆為必填項目，需確實詳填(含證件照一張)，填寫完畢請將電子檔回寄。
- 英文名字需與護照上的名字相同(含大小寫)，以免造成出國通關時的困擾。
- 牧師證製作完成後(需 20-30 個工作天)將寄給各中會/族群區會傳福副委員，於各傳道師封立牧師授職禮拜時贈送。

* 本申請表若未於封牧日期前 1 個月寄回，恕無法免費受理(需自繳 300 元製證費)。

<p>受理牧師證申請核發單位：台灣基督長老教會牧師、傳道師在職暨退休福利委員會</p> <p>傳真：02-2363-9571</p> <p>電話：02-2362-5282 轉 331 林伯珊</p> <p>E-mail：sunny0207@mail.pct.org.tw</p>

牧師服尺寸調查表

(總會傳福會封牧賀禮：牧師服長/短袖各一)

自 2021 年 7 月 1 日起，準時填表申請後，於封牧典禮時，由傳福副委員代表致贈賀禮。

*請於封牧日期之前 1 個月寄回此表，逾期請恕無法受理！

√ 尺寸

傳福會贈送之小禮服尺寸以書房販售尺寸 (14 吋 ~ 18.5 吋) 為主，若超出現有尺寸需特別訂製，恕僅能贈送 1 件，並請與傳福會同工聯繫 (02-23625282 分機 531)。

請填寫「脖圍」尺寸及「身高+體重」資訊，以利確認最合適的尺寸。

脖圍：_____吋 (14 吋 ~ 18.5 吋)

身高：_____公分

體重：_____公斤

√ 顏色

長袖： ☐ 粉色 ☐ 水藍色 ☐ 黑色 ☐ 白色 ☐ 深藍色

短袖： ☐ 粉色 ☐ 水藍色 ☐ 黑色 ☐ 白色 ☐ 深藍色



※請於事故後十日內提出申請，填寫本申請書時，請詳閱背頁應附文件表及注意事項。

事故被保險人姓名	職業及職務	身分證字號(外籍人士投保資料之證照號碼)	出生日期
		_____ 民國 年 月 日	
保單類別	<input type="checkbox"/> 個人保險 <input type="checkbox"/> 團體保險 (團體要保單位：_____) <input type="checkbox"/> 旅行平安保險(請勾選同意申請之類別) 1.所勾選的保單類別，本公司將檢視符合理賠要件且可理賠之所有該類別保單後依約給付；若上述保單類別均未勾選，本公司將檢視符合理賠要件且可理賠之所有個人保險、團體保險及旅行平安險保單後依約給付。 2.若有不申請之保單，請載明保單號碼並說明之： _____ 3.若申請家庭型/不記名保單，請載明保單號碼： _____		
申請種類	<input type="checkbox"/> 身故 <input type="checkbox"/> 完全失能 <input type="checkbox"/> 部份失能 <input type="checkbox"/> 重大疾病或特定傷病 <input type="checkbox"/> 生命尊嚴提前給付 <input type="checkbox"/> 重大燒燙傷 <input type="checkbox"/> 醫療 <input type="checkbox"/> 癌症醫療 <input type="checkbox"/> 豁免保費 <input type="checkbox"/> 失能扶助 <input type="checkbox"/> 長期照顧 <input type="checkbox"/> 老年住院提前給付 <input type="checkbox"/> 職業災害 <input type="checkbox"/> 婦女險 <input type="checkbox"/> 收入保障定期壽險 (<input type="checkbox"/> 一次給付 <input type="checkbox"/> 按月給付) <input type="checkbox"/> 實物給付 <input type="checkbox"/> 其他：_____		
理賠申請人通訊地址： <input type="checkbox"/> 同保單住所地址 (理賠申請人通訊地址，僅供寄送本次理賠相關通知文件或聯繫申請人之用) <input type="checkbox"/> _____ 縣/市 鄉/鎮/區/市 路/街 段 巷 弄 號 樓			
案件性質： <input type="checkbox"/> 疾病 <input type="checkbox"/> 意外 一般案件事故日： 年 月 日 時 分 身故案件身故日： 年 月 日 事故發生經過情形及全部就醫院所：		事故被保險人與主被保險人關係： <input type="checkbox"/> 本人 <input type="checkbox"/> 配偶 <input type="checkbox"/> 子女 <input type="checkbox"/> 父母 <input type="checkbox"/> 申請身故／完全失能／重大疾病或特定傷病理賠，因保險單遺失，本人聲明保險單作廢。 <input type="checkbox"/> 申請醫療費用收據正本留存證明書／差額證明書 理賠申請人：_____ (簽章)	

本項理賠保險金，請依下列方式支付：☐匯款 ☐支票 ☐同前次理賠申請帳戶 ※外幣保單不接受支票付款

給付對象： <input type="checkbox"/> 受益人 (醫療保險金之受益人為被保險人) <input type="checkbox"/> 受益人之法定代理人 (身分證字號：_____)	
匯款帳戶受益人戶名 (外幣保單請填英文戶名)：	SWIFT CODE：
_____ 銀行／郵局 _____ 分行／支局 帳號：_____	
<p><small>註：1.可附存摺影本；若因帳戶資料有誤或其他因素致未能匯款時，本公司將以支票給付。</small></p> <p><small>2.受益人之法定代理人僅限醫療保險金受益人為未成年人者，若申請身故保險金者，仍應以受益人本人為給付對象。法定代理人非要保人時，需另檢附關係證明文件。本公司將款項匯入法定代理人帳戶時，視為已對受益人給付。</small></p>	

蒐集、處理及利用個人資料告知事項

全球人壽保險公司(下稱本公司)依據個人資料保護法(以下稱個資法)第六條第二項、第八條第一項(如為間接蒐集之個人資料則為第九條第一項)規定，向 台端告知下列事項，請 台端詳閱：

一、蒐集目的：人身保險、其他經營合於營業登記項目或組織章程所定之業務。**二、個人資料類別：**(一)姓名 (二)身分證統一編號 (三)地址 (四)病歷、醫療、健康檢查。(五)其他因本契約業務需要之業務申請書或契約書內容。**三、個人資料之來源：**(個人資料非由當事人提供間接蒐集之情形適用)(一)要保人 (二)當事人之法定代理人、輔助人 (三)各醫療院所 (四)與第三人共同行銷、交互運用客戶資料、合作推廣等關係、或於本公司各項業務內所委託往來之第三人。**四、個人資料利用之期間、地區、對象、方式：**(一)期間：因執行業務所必須及依法令規定應為保存之期間 (二)對象：本公司、中華民國人壽保險商業同業公會、中華民國產物保險商業同業公會、財團法人保險事業發展中心、財團法人金融消費評議中心、財團法人保險犯罪防制中心、業務委外機構、與本公司有再保業務往來之公司、依法有調查權機關或金融監理機關 (三)地區：上述對象所在地 (四)方式：合於法令規定之利用方式。**五、依據個資法第三條規定，台端就本公司保有 台端之個人資料得行使之權利及方式：**(一)得向本公司行使之權利：1.向本公司查詢、請求閱覽或請求製給複製本 2.向本公司請求補充或更正 3.向本公司請求停止蒐集、處理或利用及請求刪除 (二)行使權利之方式：以書面方式行使上述權利(查詢 台端個人資料可另以本公司服務電話及網際網路方式)。**六、台端不提供個人資料所致權益之影響 (個人資料由當事人直接蒐集之情形適用)：**台端若未能提供相關個人資料時，本公司將可能延後或無法進行必要之審核及處理作業，因此可能遲延或無法提供 台端相關服務或給付。

同意聲明事項

- 一、 本人同意委任送件業務員/保險經紀人或保險代理人(即受任人)全權代為處理理賠申請事宜，並同意 貴公司將理賠申請相關文件/資訊由受任人轉知予本人。
- 二、 若申請項目為身故保險金時，為確認本次理賠申請所檢附相驗屍體證明書 (或死亡證明書) 內容之正確性，本人同意全球人壽將前開資料與相關單位之死亡通報系統資料進行比對。

病歷、醫療及健康檢查個人資料蒐集、處理及利用同意書

立同意書人(以下簡稱本人)同意貴公司基於人身保險業務需要，得依據個人資料保護法及保險法第177條之1第2項管理辦法所規定之範圍內 (包含轉送予有業務往來之再保險公司辦理再保險理賠業務)，蒐集、處理及利用本人之病歷、醫療及健康檢查個人資料。

理賠申請暨同意人簽章：_____
 (非身故件為被保險人，身故件為身故受益人)
 聯絡電話：_____ (填寫行動電話將提供簡訊通知)
 法定代理人/監護人/輔助人簽章：_____
 (理賠申請人為未成年、受監護或輔助宣告者請簽章並填寫以下資料)
 身分證字號：_____ 生日：_____

☐同意 E-mail 通知，E-mail：_____@_____
 ◎填寫行動電話/E-mail，將以簡訊/電子郵件提供保險金給付通知書，不另郵寄紙本文件。
 ◎理賠申請人已申請本公司電子化通知者，一律以最後提供於本公司之 E-mail 信箱進行通知；惟以上欄位填寫之 E-mail 為優先通知信箱。

見證暨送件人 (壽險顧問)：_____	壽險顧問登錄/執業證號：_____
營業處/經代代號：_____	聯絡電話：_____ E-mail：_____



同意查詢暨授權聲明書

茲因向全球人壽保險股份有限公司(下稱全球人壽)申請理賠保險給付之需要，立授權書人(與被保險人關係：^{非身故件}☐本人/^{身故件}☐配偶☐子女☐父母☐法定繼承人)同意並委託全球人壽指派之人員或委託專業機構向貴醫院(診所)、警局(派出所、交通隊)、消防(救護)機關、地檢署、交通監理機關、海巡機關、壽險公會、保險公司、諮詢醫師或相關單位，查詢、諮詢、索引(包含以查詢為目的之上開單位網路、電話語音掛號系統之操作、或配合醫療院所作業要求而以被保險人名義所為之掛號行為)、問診、調閱、抄錄、影印被保險人_____ (生日：____年____月____日，身分證號碼_____)自契約生效日：____年____月____日前五年內迄本同意查詢暨授權聲明書簽章日為止之就診且不限科別之相關病歷資料(含各項檢查、檢驗、體檢報告。)或病名：_____相關病歷資料(含各項檢查、檢驗報告)。及依據全球人壽羅列之歷次就診日期，提供該日期之就醫病歷詳情、電腦檔案資料，以為參證之用。

上述欄位如有空白，立授權書人同意委由全球人壽人員代為填寫，並聲明：「立授權書人同意並委託全球人壽就本同意查詢暨授權聲明書為影印使用，且本同意查詢暨授權聲明書之影本與正本具同等效力。」 特立此書存照

此致

各有關醫院(診所)、警局(派出所、交通隊)、消防(救護)機關、地檢署、交通監理機關、海巡機關、壽險公會、保險公司、諮詢醫師或相關單位

立授權書人簽章：_____ 身分證號碼：_____

法定代理人/監護人/輔助人簽章：_____ 身分證號碼：_____

(立授權書人，若為未成年人或受監護宣告/輔助宣告者，請法定代理人/監護人/輔助人一併簽章，並請檢附身分證影本，以及戶口名簿、戶籍謄本、法院裁定等關係證明文件)

聯絡地址：

聯絡電話：

中 華 民 國 年 月 日

註1：「同意查詢暨授權聲明書」為查詢醫療院所及相關單位所需，立書人請簽名並蓋章，若為未成年人或受監護宣告/輔助宣告者，請法定代理人/監護人/輔助人簽名並蓋章，若經評估本案需要查證而您未簽章同意，將會影響本次理賠辦理的進度。

註2：部分醫療院所，要求使用該院之特定制式表格，如需您再行補立同意書，將有專人通知您協助。

註3：身故案件，立授權書人須為被保險人之法定繼承人，並請檢附立授權書人之身分證影本，及與被保險人間具有利害關係證明之戶籍謄本/戶口名簿影本。



理賠申請應備文件

申請項目 應備文件	身故保險金	失能保險金	失能扶助金	癌症醫療保險金	生命(尊嚴)末期提前合計保險金	重大疾病或特定傷病	豁免保費	失蹤給付	住院醫療(實支實付)	住院醫療(日額)	傷害住院醫療(日額)	傷害醫療保險金	長期照顧或喪失工作能力保險金	重大燒燙傷保險金	職業災害保險金
理賠申請書	✓	✓	✓	✓	✓	✓	✓	✓	✓	✓	✓	✓	✓	✓	✓
同意查詢暨授權聲明書	✓	✓	✓	✓	✓	✓	✓	✓	✓	✓	✓	✓	✓	✓	✓
美國海外帳戶 FATCA 及 CRS 身分聲明書、個人資料告知暨同意書	✓	✓			✓	✓		✓							
保險單	✓	✓			✓	✓		✓							
受益人生存身份證明	✓		✓					✓						✓	
被保險人除戶戶籍謄本	✓							✓							
相驗屍體證明書或死亡診斷書	✓														✓
失能診斷書		✓	✓												✓
醫療診斷書或住院、外科手術證明				✓	✓	✓	✓		✓	✓	✓	✓	✓	✓	✓
據以診斷之病理、檢驗或專業評量表	✓			✓		✓	✓						✓		
依約應附之醫療費用收據或費用證明									✓			✓			
死亡宣告判決文件								✓							
X光片(骨折津貼加附)											✓	✓			
意外傷害事故證明文件、請假證明	✓	✓					✓	✓			✓	✓	✓	✓	
勞工保險給付收據影本															✓

填寫理賠申請書應注意事項：

- 本申請書須詳填各項欄位並由理賠申請暨同意人簽名或蓋章，有關理賠申請暨同意人定義說明如下：
 - (1)申請醫療、重大疾病、失能或喪失工作能力保險金時，理賠申請暨同意人為事故人本人，但契約另有約定者不在此限。
 - (2)申請身故保險金時，理賠申請暨同意人為要保人指定之身故受益人。
※受益人為未成年人，需附法定代理人之身份證明文件。未滿七歲者，應由法定代理人代為簽名或蓋章；配合 112/01/01 民法修正成年年齡為十八歲，未滿十八歲者，除本人簽名或蓋章外，並應由法定代理人簽名或蓋章。
 - (3)理賠申請暨同意人如受監護宣告或輔助宣告時，請附法院宣告文件，並由其監護人或輔助人協助申請理賠，惟受款人仍為受益人本人。
 - (4)理賠申請暨同意人為不識字、手部重傷、截肢或雙目失明致無法簽名者，可以手印代替，並由二位見證人同時於手印旁簽名。
- 申請身故理賠時，死亡證明文件之死亡原因若為「解剖鑑定中」，理賠申請暨同意人應補「解剖結果報告」或載明確定死亡原因之「相驗屍體證明書」。
- 申請被保險人身故前之醫療保險金時，除保險契約條款另有約定外，理賠申請暨同意人應為被保險人之法定繼承人，另須檢附全部法定繼承人之繼承系統表、戶籍謄本或戶口名簿(現住人口省略記事)影本。
- 檢附之各式診斷證明書、證明文件應為正本，若為影本則須由原發證醫療院所或機關單位加蓋印章以資證明。如求診兩家以上醫療院所時，應分別檢具診斷書。
- 理賠申請暨同意人申請 92.11.01 前投保之無記名式家庭保險單理賠，須檢附全戶戶籍謄本、戶口名簿(現住人口省略記事)影本或主被保險人與事故人之身分證正反面影印本，以確認事故人為保險契約條款約定之家庭成員。
- 理賠申請人通訊地址係為本公司寄送理賠相關通知文件或聯繫申請人之用，若要保人需申請變更保險契約的住所地址及電話，則須以書面通知本公司辦理。
- 理賠申請暨同意人申領之保險金遭法院(或其他執行機關)扣押時，若為維持自己及共同生活親屬之生活所必需者，得依強制執行法第十二條規定，向法院(或其他執行機關)聲請或聲明異議，以維權益。
- 依本公司「**附約延續批註條款**」、「**長年期附約效力延續批註條款**」約定，經本公司指定之附約(詳各該批註條款之附表)，若其主契約因批註條款約定之情形而終止時，本公司將主動提供保戶附約效力之延續，要保人得繼續繳交附約續期保險費以延續附約之效力，若要保人不同意時，須向本公司提出書面申請終止該附約。
- 配合保險法修正，調整理賠申請書用詞，本次用詞異動無更動原商品實質給付內容及權利義務。
- 申請理賠時，若查有資料造假、誇大保險事故理賠金額、預謀或故意製造或捏造保險事故、陳述或提供不實資訊等相當於保險詐欺之情事發生，將可能會危害到保單持有人或理賠申請人之權益。
- 依保險法第 65 條約定，由保險契約所生之權利，自得為請求之日起，經過二年不行使而消滅。
- 理賠申請書填寫完成後，可連同各項申請文件以掛號寄交本公司各地服務據點，詳細地址可至全球人壽網站查詢。
- 理賠申請書、相關調查同意書可至全球人壽網站(<https://www.transglobe.com.tw/service-download-claim.html>)下載使用，或電洽客服專線 02-66226258(手機撥打)/0800-000-662(市話撥打)或掃描下方 QRCode 撥打免付費網路客服電話。



團體保險被保險人健康告知聲明書

核准文號：89年10月4日台財保第0890709009號
核准文號：102年3月20日金管保壽字第10202542631號
備查文號：113年10月1日全球壽(商研)字第1131001003號

受理欄

要保單位：_____

保單號碼：_____

一、基本資料

身分	被保險人本人	配偶	子女	子女	父親	母親
姓名						
出生日期						
身分證字號						
詳細工作內容						
兼業						
身高 (cm)						
體重 (kg)						

各被保險人是否領有身心障礙手冊或身心障礙證明（請勾選）？◎如勾選是，請提供。

勾選事項 ☐是 ☐否 ☐是 ☐否 ☐是 ☐否 ☐是 ☐否 ☐是 ☐否

投保具壽險或傷害險性質之各被保險人目前是否受有監護宣告（請勾選）？◎如勾選是，請提供相關證明文件影本。

勾選事項 ☐是 ☐否 ☐是 ☐否 ☐是 ☐否 ☐是 ☐否 ☐是 ☐否

二、告知事項

●被保險人對下列告知事項應據實告知並親自填寫，如有隱匿、遺漏或不實之說明，足以影響本公司對於危險之估計者，本公司得依保險法第六十四條規定解除本保險契約中該被保險人部分，保險事故發生後亦同。	本人	配偶	父親	母親	子女
是 否	是 否	是 否	是 否	是 否	是 否
1.過去兩年內是否曾因接受健康檢查有異常情形而被建議接受其他檢查或治療？（亦可提供檢查報告代替回答）	<input type="checkbox"/>	<input type="checkbox"/>	<input type="checkbox"/>	<input type="checkbox"/>	<input type="checkbox"/>
2.最近二個月內是否曾因受傷或生病接受醫師治療、診療或用藥？	<input type="checkbox"/>	<input type="checkbox"/>	<input type="checkbox"/>	<input type="checkbox"/>	<input type="checkbox"/>
3.過去五年內是否曾因患有下列疾病而接受醫師治療、診療或用藥？ （1）高血壓症（指收縮壓140mmHg或舒張壓90mmHg以上）、狹心症、心肌梗塞、心肌肥厚、心內膜炎、風濕性心臟病、先天性心臟病、主動脈血管瘤。（2）腦中風（腦出血、腦梗塞）、腦瘤、腦動脈血管瘤、腦動脈硬化症、癲癇、肌肉萎縮症、重症肌無力、智能障礙（外表無法明顯判斷者）、巴金森氏症、精神病。（3）肺氣腫、支氣管擴張症、塵肺症、肺結核。（4）肝炎、肝內結石、肝硬化、肝功能異常（GPT、GOT值超過參考值以上）。（5）腎臟炎、腎病、症候群、腎機能不全、尿毒、腎囊胞。（6）視網膜剝離或出血、視神經病變。（7）癌症（惡性腫瘤）。（8）血友病、白血病、貧血（再生不良性貧血、地中海型貧血）、紫斑症。（9）糖尿病、類風濕性關節炎、肢端肥大症、腦下垂體機能亢進或低下、甲狀腺或副甲狀腺功能亢進或低下。（10）紅斑性狼瘡、膠原症。（11）愛滋病或愛滋病帶原。	<input type="checkbox"/>	<input type="checkbox"/>	<input type="checkbox"/>	<input type="checkbox"/>	<input type="checkbox"/>
4.過去一年內是否曾因患有下列疾病而接受醫師治療、診療或用藥？ （1）酒精或藥物濫用成癮、眩暈症。（2）食道、胃、十二指腸潰瘍或出血、潰瘍性大腸炎、胰臟炎。（3）肝炎病毒帶原、肝膿瘍、黃疸。（4）慢性支氣管炎、氣喘、肺膿瘍、肺栓塞。（5）痛風、高血脂症。（6）青光眼、白內障。（7）乳腺炎、乳漏症、子宮內膜異位症、陰道異常出血（女性被保險人回答）。	<input type="checkbox"/>	<input type="checkbox"/>	<input type="checkbox"/>	<input type="checkbox"/>	<input type="checkbox"/>
5.目前身體機能是否有失明、聾啞或言語、咀嚼、四肢機能障害？	<input type="checkbox"/>	<input type="checkbox"/>	<input type="checkbox"/>	<input type="checkbox"/>	<input type="checkbox"/>
6.過去五年內是否曾因受傷或生病住院治療七日以上？	<input type="checkbox"/>	<input type="checkbox"/>	<input type="checkbox"/>	<input type="checkbox"/>	<input type="checkbox"/>
7.是否已確知懷孕？如是，已經幾週？（女性被保險人回答）	<input type="checkbox"/>	<input type="checkbox"/>	<input type="checkbox"/>	<input type="checkbox"/>	<input type="checkbox"/>
8.過去二年內是否曾因患有下列疾病而接受醫師治療、診療或用藥？（投保傷害險回答） （1）高血壓症（指收縮壓140mmHg或舒張壓90mmHg以上）、狹心症、心肌梗塞、先天性心臟病、主動脈血管瘤。（2）腦中風（腦出血、腦梗塞）、腦瘤、癲癇、智能障礙（外表無法明顯判斷者）、精神病、巴金森氏症。（3）癌症（惡性腫瘤）、肝硬化、尿毒、血友病。（4）糖尿病。（5）酒精或藥物濫用成癮、眩暈症。（6）視網膜出血或剝離、視神經病變。	<input type="checkbox"/>	<input type="checkbox"/>	<input type="checkbox"/>	<input type="checkbox"/>	<input type="checkbox"/>
9.目前身體機能是否有下列障害：（投保傷害險回答） （1）失明。（2）是否曾因眼科疾病或傷害接受眼科專科醫師治療、診療或用藥，且一目視力經矯正後，最佳矯正視力在萬國視力表○·三以下。（3）聾。（4）是否曾因耳部疾病或傷害接受耳鼻喉科專科醫師治療、診療或用藥，且單耳聽力喪失程度在五十分貝（dB）以上。（5）啞。（6）咀嚼、吞嚥或言語機能障害。（7）四肢（含手指、足趾）缺損或畸形。	<input type="checkbox"/>	<input type="checkbox"/>	<input type="checkbox"/>	<input type="checkbox"/>	<input type="checkbox"/>

以上各項答覆為「是」時，請註明號數並詳細說明，如有診察治療紀錄，請告知診治原因、就診大約日期、治療期間、醫院名稱及病歷號碼。

三、聲明事項

- 本人（被保險人）同意全球人壽保險股份有限公司得蒐集、處理及利用本人相關之健康檢查、醫療及病歷個人資料。
- 本人（被保險人、要保人）同意全球人壽保險股份有限公司將本要保書上所載本人資料轉送產、壽險公會建立電腦系統連線，並同意產、壽險公會之會員公司查詢本人在該系統之資料以作為核保及理賠之參考，但各該公司仍應依其本身之核保或理賠標準決定是否承保或理賠，不得僅以前開資料作為承保或理賠之依據。
- 本人（被保險人、要保人）同意全球人壽保險股份有限公司就本人之個人資料，於「個人資料保護法」所規定之範圍內，有為蒐集、處理及利用之權利。

被保險人本人 _____ 簽名 被保險人父母親 _____ 簽名
被保險人配偶 _____ 簽名 法定代理人 _____ 簽名
被保險人子女 _____ 簽名 法定代理人身分證字號 _____
被保險人子女 _____ 簽名 法定代理人出生日期 _____

生效日期	民國	年	月	日零時
核定	覆核	初核		

◎請親自簽名，若未滿七歲者，由法定代理人代為簽名及法定代理人簽名；七歲（含）以上未滿十八歲者，由本人及法定代理人簽名。

填寫日期：民國 _____ 年 _____ 月 _____ 日

「安息牧者失怙子女教育關懷金」申請辦法

一、宗旨：

為關懷台灣基督長老教會（以下稱本教會）安息牧者之未成年子女就學費用。

二、申請資格(獎助對象)：

1. 安息主懷之本教會關顧安養牧者，其未成年在台就學子女（限年滿 23 歲前）。
2. 夫婦皆為牧者(且均任牧職者)，一方安息時不適用。
3. 牧者夫婦雙亡，子女領有安養金者適用本失怙關懷金辦法。

三、每學期關懷金額：

1. 國中以下(含幼兒園)：每名\$1,500 元
2. 高中：每名\$10,000 元
3. 大學：每名\$30,000 元

四、申請期限：

定期於總會與平安基金會網站公佈申請消息；每年 4 月底及 10 月底前提出申請。

五、申請文件：

1. 申請表格
2. 戶口名簿影本
3. 所屬教會牧者關懷函
4. 註冊單據影本（高中以上）

六、發放方式：

由本會委請副委員或牧者致贈，並公開徵信於總會及平安基金會相關刊物網站。

七、本失怙教育關懷金係專款專用，如募款無結餘時，即暫停申請。

備註：2016.2.25 第 60 屆傳福會委員會議決通過，安息牧者之子女教育關懷金發放辦法，幼兒園發放標準比照國中以下，為每學期 1,500 元。

「安息牧者之子女失怙關懷金」申請表

申請者基本資料

填表日期：主後 年 月 日

姓名		生日	主後 年 月 日
就讀學校/ 科系/年級			
身分證字號			
聚會教會		父 (姓名)	
聯絡電話		母 (姓名)	
通訊住址			

附註：

- 1.檢附資料：❶本申請單 ❷戶口名簿影本(已申請過者免)
❸所屬教會牧者關懷函 ❹註冊單據影本(高中以上須檢附)
 - 2.教會牧師無法簽名時，可請長老簽名。
 - 3.於每年 3 月底(第二學期)、9 月底(第一學期)前提出申請。
- 申請文件請寄 106613 台北市大安區羅斯福路 3 段 269 巷 3 號「平安基金會」
- 電話：02-2362-5282 #331 林伯珊

教會牧者關懷函

牧師/傳道師之子女

目前常在本教會聚會，生活狀況勾選如下，感謝平安基金會關懷安息牧者之子女，願上帝賜福！

- ☐ 該青年生活安定
- ☐ 該青年生活需要援助，請多關心。
- ☐ 該青年身體欠安，請多關懷代禱。
- ☐ 其他

中會/族群區會

教會

牧 師：_____ (簽名)

主後 年 月 日

待聘牧者期待表

牧者對於將來牧會教會的期待，填表說明：

本表內容公布在總會及傳福會網頁上，提供有意聘牧之教會參考及連絡，以利牧者與教會聘牧事工的進行。

- 1．對教會的期待，分別對於將來牧會之教會的區域、地點、型態、規模．．．等等的期待。請以期待的優先次序，依序選擇。表格將依您選擇的順序列出。
- 2．牧者專長：請以複選方式填寫
- 3．對於牧會異象：請以300至500字簡述對於新牧會教會的異象。
- 4．最後請填寫牧者的相關資料，以方便有意聘牧的教會聯繫。

牧者對教會的期待

牧者專業背景及牧會期待，由牧者會員身份填表，請在□格內依順序填上聘牧之期待
(可複選)

牧會的期待：

教會區域：□北區 □中區 □南區 □花東區 □原住民_____族 □不拘

教會地點：□都會 □鄉村 □新興社區 □科學園區 □不拘

教會型態：□平地 □原住民 □客家 □機構 □不拘

牧者經歷及專長：(可複選)

□講道

□財務管理

□教會增長

□禱告

□人際關係

□網頁設計

□關懷探訪

□團契事工

□電腦操作

□司琴

□三福訓練

□行政管理

□音樂事工

□社區宣教

□C P E 訓練

□詩班指揮

□培靈、佈道

□靈命更新訓練

□敬拜讚美

□門徒訓練

□內在醫治訓練

□文字事工

□小組事工

□心理輔導與諮商協談

□美工設計

□其他：_____

牧者基本資料：

姓名：_____ 出生年：主後_____年 性別：_____

婚姻家庭：☐已婚 ☐未婚 ☐子女：_____人，年齡：_____（最小）～_____（最大）歲

學歷：大專院校：_____、神學學士：_____學院

神學碩士：_____、神學博士：_____學院

其他：_____

牧會經歷：牧會年資共_____年

曾任公職：中會：_____、_____、_____

總會：_____、_____、_____

社會：_____、_____、_____

連絡方式：TEL：_____ 手機：_____

E-mail：_____

教會聘牧期待表

教會聘牧期待填表說明：

本表內容公布在總會及傳福會網頁上，提供有意受聘之牧者參考及連絡教會，以利教會聘牧事工的進行。

1．教會聘牧期待，分別為對牧者專長、婚姻狀況、牧會經歷、族別、語言能力．．．等等的期待。請以期待的優先次序，依序選擇。表格將依您選擇的順序列出。

2．教會概況：請以下拉表格方式填寫

3．最後請填寫聘牧聯絡人相關的資料，以方便有意受聘的牧者聯絡。

教會聘牧期待

由教會長老之會員身份填表，請在□格內依順序填上聘牧之期待（可複選）。

聘牧期待：

牧者專長：☐講道 ☐祈禱 ☐關懷探訪 ☐司琴 ☐音樂事工 ☐聖歌隊指揮
☐敬拜讚美 ☐文字事工 ☐美工設計 ☐財務管理 ☐人際關係
☐團契事工 ☐三福訓練 ☐社區宣教 ☐培靈、佈道 ☐門徒訓練
☐小組事工 ☐教會增長 ☐網頁設計 ☐電腦操作 ☐行政管理
☐C P E 訓練 ☐靈命更新訓練 ☐內在醫治訓練 ☐心理輔導與諮商協談 ☐不拘
☐其他：_____

婚姻狀況：☐已婚 ☐未婚 ☐不拘

牧會經歷：☐5 年以下 ☐5 年以上 ☐10 年以上 ☐20 年以上 ☐其他_____

牧者族別：☐原住民_____族 ☐平地 ☐客家 ☐其他_____

語言能力：☐原住民母語/_____族 ☐台語 ☐客語 ☐華語 ☐英語 ☐日語 ☐其他_____

教會概況：

年經常費：☐60 萬以上 ☐100 萬以上 ☐200 萬以上 ☐300 萬以上 ☐500 萬以上

禮拜人數：☐30 人以下 ☐30 人以上 ☐50 人以上 ☐100 人以上 ☐200 人以上

團契狀況：☐主日學_____人 ☐青少年團契_____人 ☐婦女團契_____人

☐松年團契_____人 ☐聖歌隊_____人 ☐家庭小組_____組

☐其他_____

近期／中期重要事工目標：☐建堂 ☐教會增長 ☐小組化教會

☐敬拜讚美 ☐社區宣教事工

☐其他：_____

聘牧連絡人資料

中會/族群區會：_____教 會：_____

聘牧連絡人：_____稱謂：_____TEL：_____

E-mail：_____手機：_____

小會 議長：_____稱謂：_____TEL：_____

E-mail：_____手機：_____

P S：小會議長係由中會調派，若有變動請洽傳福會。

財團法人平安社會福利慈善事業基金會 信用卡捐款授權書

發卡銀行												信用卡別		<input type="checkbox"/> VISA <input type="checkbox"/> Master <input type="checkbox"/> JCB <input type="checkbox"/> 其他																	
信用卡號						-					-							有效期限 (月 / 年)		(西元) 年 月 日											
捐款項目		<input type="checkbox"/> 退休傳教師奉獻主日 <input type="checkbox"/> 安息牧者之子女教育基金										<input type="checkbox"/> 愛牧之友 <input type="checkbox"/> 社福事工										<input type="checkbox"/> 澎湖宣教中心建築款 <input type="checkbox"/> 其他：									
捐 款 人 資 料	持卡人姓名											性別	<input type="checkbox"/> 男 <input type="checkbox"/> 女					捐款人生日	(西元) 年 月 日												
	行動電話											傳真						聯絡電話	(日間)												
	通訊地址																														
	收據抬頭											E-mail																			
持 卡 人 簽 名 確 認												<input type="checkbox"/> 每月捐款金額 <small>(收據年度開立)</small>					新台幣： 萬 仟 佰元整 每月捐款 至 (西元) 年 月止														
												<input type="checkbox"/> 單次捐款金額 <small>(收據年度開立)</small>					新台幣： 拾 萬 仟 佰元整														
												填 寫 日 期					(西元) 年 月 日														

說明： 1. 我們收到您的傳真資料後將去電與您確認，您亦可來電本會查詢。

2. 若您信用卡掛失、停用、換卡或升級，請待新卡收到後，來電告知我們，並重新授權，更改您留於本會捐款資料，以利作業；
 若您要停止捐款，請以書面通知發卡銀行及本會，或是以電話告知。

※ 請填妥本表資料後傳真至平安基金會 傳真專線：(02) 2363-9571 或

郵寄至：106613 臺北市羅斯福路三段 269 巷 3 號 平安基金會 (財團法人平安社會福利慈善事業基金會) 收

捐款服務專線：(02) 2362-5282 分機 432

98-04-43-04 郵政劃撥儲金存款單												◎寄款人請注意背面說明 ◎本收據由電腦印錄請勿填寫								
收款帳號	1	6	9	9	6	3	0	7	金額 (阿拉伯數字)	億	仟萬	佰萬	拾萬	萬	仟	佰	拾	元	郵政劃撥儲金存款收據	
通訊欄 (限與本次存款有關事項)									收款戶名		台灣基督長老教會 傳教師在職暨退休福利委員會									
<input type="checkbox"/> 上半年負擔金 6/30 截止 (原共同福利會) _____ 年度 <input type="checkbox"/> 下半年負擔金 12/31 截止 (原個別積立金) _____ 年度 _____ 中會 _____ 教會									寄款人		<input type="checkbox"/> 他人存款 <input type="checkbox"/> 本戶存款									
傳教師姓名 _____									姓名		主管：									
實領謝禮 _____									地址		<input type="checkbox"/> <input type="checkbox"/> <input type="checkbox"/> <input type="checkbox"/> - <input type="checkbox"/> <input type="checkbox"/> <input type="checkbox"/>									
繳款者姓名 _____									電話		經辦局收款戳									
聯絡電話： _____																				
PS 為方便作業，請詳細填寫，謝謝									虛線內備供機器印錄用請勿填寫		經辦局收款戳									

發 行	台灣基督長老教會總會
總 編 輯	陳信良
主 編	盧啟明
執行編輯	陳懿心
撰 稿 群	陳義明 Sudu Tada 彭志鴻 陳澤胤 李位鼎 黃哲彥 蔣記剛 黃馨蓮 謝惠娟 連嫦美 盧啟明 Omi Wilang Rii Taljimaraw 白哲宏 陳桂芳
封面設計	卓奕光
地 址	106613 台北市大安區羅斯福路三段 269 巷 3 號
電 話	(02)2362-5282(總機)
傳 真	(02)2362-8096(國際) (02)2363-2669(國內)
網 址	http://www.pct.org.tw
E m a i l	pct@mail.pct.org.tw
郵政劃撥	19566285
劃撥戶名	財團法人台灣基督長老教會宣教基金會
出版日期	主後 2025 年 11 月